



Organisationsbidrag inom socialt område - Ansökan

✓ 1. Inledande information

Organisationsuppgifter

Skriv organisationens namn på samma sätt som det är registrerat som på Skatteverket, det förenklar processen.

Organisationens namn

Stiftelsen Skåne Stadsmission

Summa som organisationen ansöker om från arbetsmarknads- och socialnämnden 2023

1 000 000

Organisationsnummer

846004-8716

Organisationens postgiro eller bankgiro

BG: 900-3252

Samtycker ni till att information som ni uppger i ansökan om er organisation får publiceras på Malmö stads hemsida?

Syftet är att kunna informera besökare på hemsidan om organisationer som beviljats bidrag och vilka kontaktuppgifter de har.

Ja

✓ 2. Kontaktuppgifter

Organisationens kontaktinformation

Tänk på att de kontaktuppgifter som ni uppger är de uppgifter som förvaltningens handläggare använder för att kontakta er vid frågor om er ansökan och för att skicka ut beslut om bidragsfördelning.

Om organisationen inte har ett gemensamt telefonnummer eller e-post kan ni uppge telefonnummer eller e-post till lämplig kontaktperson.

Organisationens besöksadress

Korsgatan 14

Postnummer besöksadress

211 32

Ort besöksadress

Malmö

Organisationens postadress

Korsgatan 14

Postnummer postadress

211 32

Ort postadress

Malmö

Organisationens hemsida

www.skanestadsmision.se

Organisationens gemensamma telefonnummer eller telefonnummer till kontaktperson

040-664 22 40

Organisationens gemensamma e-post eller e-post till kontaktperson

info@skanestadsmision.se

Firmatecknarens kontaktuppgifter

Namn

Lena Wetterskog Sjöstedt

Telefonnummer

070-834 16 75

E-postadress

lena.wetterskog-sjostedt@skanestadsmission.se

Ordförandens kontaktuppgifter

Namn

Carina Brorman

Telefonnummer

+46 705 69 39 99

E-post

carina.brorman@cbconsulting.se

Kassörens kontaktuppgifter

Namn

Olof Persson (ekonomichef)

Telefonnummer

076-647 15 24

E-post

olof.persson@skanestadsmission.se

✓ 3. Organisation och verksamhet

Uppge organisationens syfte enligt stadgar

Skåne Stadsmission är en stiftelse, vilande på kristen grund, som har till ändamål att med egendom som kan tillfalla stiftelsen bedriva social och diakonal verksamhet bland hjälpbehövande och därvid verka för barns och ungdoms vård, fostran och utbildning.

Beskriv kort vilka målgrupper som organisationsbidraget ska användas till.

Skåne Stadsmissions barn- och ungdomsverksamhet Unga Forum arbetar med barn och unga upp till 25 år samt vårdnadshavare med barn under 18 år som lever i social och ekonomisk utsatthet i Malmö. Det kan röra sig om hemlöshet, psykisk ohälsa, osäker migrationsrättslig status och/eller våld i nära relation inklusive hedersrelaterat våld och förtryck. Målgruppen saknar ofta ett tryggt sammanhang. Många föräldrar har - på grund av svaga ekonomiska resurser, bristfälliga språkkunskaper och/eller svaga kunskaper om samhällssystem och skola - svårt att ge sina barn goda förutsättningar och kan därför behöva olika former av stöd i sitt föräldraskap. Många familjer har också behov av att utöka sitt sociala nätverk.

Beskriv kort den verksamhet som organisationsbidraget ska användas till.

Unga Forum bedriver verksamhet som är uppdelad utifrån juridisk och social rådgivning/ombudsmannaskap, öppen verksamhet för att ge samhällsvägledning och ett socialt sammanhang samt stöd att fylla basbehov som mat, kläder, tillgång till dusch och tvättmöjligheter. Aktiviteter 2023:

? Öppen drop-in verksamhet där vi erbjuder social och juridisk rådgivning samt stödsamtal. Vi erbjuder även ombudsmannaskap som innebär att vi hjälper till vid myndighetskontakter.

? Gruppaktiviteter för ungdomar och barnfamiljer. Gruppaktiviteterna kombineras med att vi även erbjuder gratis mat som ett sätt att minska hunger och lindra nöd.

? I gruppaktiviteterna för ungdomar erbjuds individuell läxhjälp.

? Gruppaktiviteter för barn och föräldrar med social samvaro som familj och inslag av samhällsvägledning.

? Gruppaktiviteter för att öka familjers kunskap och förmåga att tillvara kulturella och sociala aktiviteter som tillhandahålls av samhället.

? Firande av högtider

? Aktiviteter vid skollov

Beskriv hur er verksamhet kommer gynna målgruppen eller målgrupperna under det kommande året.

Sveriges Stadsmissioners Fattigdomsrapport 2020 belyste pandemins effekter och rapporterade om en ökad ekonomisk utsatthet hos redan utsatta. Dessa konsekvenser har nu ökat och i kombination med effekterna av kriget i Ukraina som lett till ökade priser på mat och el m.m. har detta en stor påverkan på levnadsvillkor för unga och barnfamiljer. Grupper vi träffar levde redan under knappa ekonomiska förhållande och detta har nu försvårats ytterligare.

Unga Forum arbetar med att bistå i den akuta situationen såväl som att stötta för att uppnå en förändring på lång sikt för individen/familjen. Vi arbetar med öppen verksamhet för att bidra till socialt sammanhang och gemenskap, rådgivning för att kunna bidra till en förändring/lösa en situation samt samhällsvägledning och information för att deltagare ska få nödvändiga kunskaper för att kunna tillvara ta sina rättigheter och möjligheter som fullvärdiga samhällsmedborgare. De basbehov vi erbjuder genom exempelvis kostnadsfria matkassar och möjligheten att bli medlem i vår sociala matbutik, Matmissionen, kommer att vara större under 2023.

I den öppna verksamheten kan medarbetare fånga upp stödbehov i familjer och hos barn och unga genom t.ex. samtal. Medarbetare gör orosanmälningar vid behov och arbetar med motiverande stödsamtal i syfte att uppnå förändring för barn och unga som lever under osäkra förhållanden. Unga Forum har alltid barnets bästa i fokus med ett mål att bistå med en så trygg vardag som möjligt för individen.

Beskriv hur er verksamhet kommer gynna målgruppen eller målgrupperna på lång sikt.

Med lång sikt menas 5-10 år i framtiden.

Unga Forums verksamhet arbetar på individnivå med att hjälpa till med akuta behov samtidigt som man fokuserar på att deltagare ska uppleva en ökad egenmakt, livskvalitet och välbefinnande på lång sikt.

Utöver detta har Unga Forum även som uppgift att bidra till en varaktig samhällsförändring och på ett strukturellt plan vara röstbärare för utsatta grupper och verka för ett socialt hållbart samhälle samt vara ett forum som utmanar till ett Sverige där alla är inkluderade och där mångfald är en förutsättning och en självklarhet.

Unga Forum samverkar med flera aktörer i Malmö och anordnar regelbundet studiebesök - t.ex. på ungdomsmottagning och öppen förskola - för att bidra till att deltagare får ett större kontaktnät samt insyn och kännedom om olika aktiviteter i Malmö.

Specifikt kan Unga Forums verksamhet bidra till att;

- En fullföljd skolgång genom sitt studiestöd.

- Ökade kunskaper om sina rättigheter och skyldigheter i samhället genom workshops och samhällsinformation.

- Individen väljer att få stöd i att förändra sin livssituation t.ex. genom att ta sig ur en destruktiv relation genom vår rådgivning och samtalsstöd.

Den sociala och juridiska rådgivningen kan också bidra till mer jämlika förutsättningar vid myndighetsbeslut genom att individen får stöd under utredningen, vid ev överklagande etc. Jurist och socionomer driver ärenden för att barn och unga ska få sina rättigheter tillgodosedda i samhället.

Utvärderar ni er verksamhet och era metoder?

Ja

Hur utvärderar ni?

- Deltagarenkäter två ggr/år
- Statistik löpande i verksamheterna
- Tillsammans med övriga stadsmissioner i Sverige gör vi årligen en fattighedsrapport som bygger på statistik som är insamlad tre gånger årligen i varje stadsmission. Rapporten lyfter utmaningar som är aktuella det året eller som är viktiga att göra kända.
- Metod för effektmätning har börjat implementeras i Skåne Stadsmissions arbete. Detta görs tillsammans med övriga stadsmissioner och RISE.

Hur arbetar ni för att det ska finnas en mångfald bland organisationens medlemmar, deltagare eller besökare?

Med mångfald menas personer med olika kön, könsidentitet, funktionalitet, ålder, etnisk bakgrund eller religion.

Verksamhetsidé: Skåne Stadsmission arbetar på människans uppdrag för ett medmänskligare Skåne. Vi arbetar lyhört och proaktivt med människor i utsatta livssituationer, akut och långsiktigt. Vi ska försvara mångfalden, synliggöra samhällets orättvisor och få enskilda individer och organisationer att engagera sig för förändring.

Till Skåne Stadsmission kommer människor i alla åldrar, med olika bakgrund och funktionalitet. Arbetssättet på Unga Forum bygger på en holistisk människosyn. Där diskuteras jämställdhet och vikten av att förmedla ett normkritiskt tankesätt genom våra aktiviteter är avgörande för att erbjuda en öppen miljö för alla. Vi eftersträvar en jämn fördelning mellan kvinnliga och manliga deltagare i våra aktiviteter.

Vi eftersträvar även en mångfald i personalen, både vad det gäller kön, etnicitet och bakgrund. På Unga Forum arbetar medarbetare med olika språkkompetenser för att kunna vara behjälpliga när det kommer deltagare som inte pratar svenska. Det gör att fler känner sig välkomna när de kommer till oss och kan ta del av det stöd som erbjuds. Vi arbetar också med tolk när det behövs.

Hur arbetar ni för att säkerställa att alla organisationens medlemmar oavsett kön, könsidentitet, funktionalitet, ålder, etnisk bakgrund eller religion har möjlighet att påverka och utforma verksamheten?

På Unga Forum kan deltagare vara med och påverka innehållet i verksamheten genom deltagarenkäter som delas ut två gånger per år. Dessa enkäter är anonyma. Där finns utrymme att både lämna feedback på verksamheten och det stöd som erbjuds samt lämna önskemål på innehåll i aktiviteter.

Därutöver anordnar Unga Forum deltagarmöten där deltagare muntligt kan vara med och påverka. Verksamheten har delvis tagit form utifrån deltagares önskemål och behov och fysiska rum har inretts och anpassats utifrån barns olika åldrar och behov.

Vänder sig organisationen till barn och unga?

Ja

Beskriv hur ni ger barn och unga möjlighet att påverka

Beskriv hur

- barn och unga kan påverka och forma verksamheten
- ni återkopplar deras synpunkter till dem
- ni återkopplar resultatet av deras synpunkter.

Unga Forum har alltid barnets bästa i fokus med ett mål att bistå med en så trygg vardag som möjligt för individen. Verksamheternas innehåll anpassas kontinuerligt utifrån deltagarnas önskemål och behov. Grundtanken är att om deltagarna får vara med och skapa innehåll kommer det att leda till en upplevelse av ökad egenmakt som kan ge deltagarna hjälp att bli mer aktiva även i andra sammanhang. Se också svar 7 och 8.

Beskriv hur er verksamhet är ett komplement eller alternativ till Malmö stads insatser för målgruppen inom det sociala området

Unga Forum arbetar med såväl akuta stödinsatser och basbehov som långsiktigt förändringsarbete. Det finns möjlighet att äta en måltid samt få kläder och en matkasse samtidigt som deltagare erbjuds stöd i enskilda ärenden och en större gemenskap i den öppna verksamheten. Kombination av stöd är en fungerande metod för förbättrat välbefinnande och upplevd känsla av ökad egenmakt.

Genom Skåne Stadsmission olika verksamheter kan deltagare även få kontakt med t ex sjuksköterska eller läkare, ansöka om medlemskap i vår sociala matsvinnbutik, Matmissionen, eller arbetsträna i våra sociala företag. Möjligheten att sammanhållet få ta del av olika insatser är värdefull då målgruppen ofta har erfarenheter av att skickas runt mellan olika aktörer.

Den kostnadsfria juridiska och sociala rådgivning som Unga Forum erbjuder är unik genom den tvärprofessionella kompetensen och är därför ett viktigt komplement till andra insatser som erbjuds målgruppen. Genom rådgivningen eller i den öppna mötesplatsen kommer personal också i kontakt med de som kan känna rädsla eller motstånd mot myndigheter och kommunal verksamhet. Unga Forum spelar därför en viktig roll som mötesplats och för att uppmärksamma barn/ungdomar som far illa eller riskerar att göra det och behöver stödinsatser. Genom kontakt med personal på Unga Forum kan deltagarens förtroende för andra aktörer, såsom myndigheter och socialtjänst, successivt öka.

✓ 4. Preliminär ekonomi inför 2023

Vad uppskattar ni att verksamhetens totala kostnad kommer att vara under 2023? Uppge total summa för den verksamhet som ni ansöker om organisationsbidrag till.

6 607 710 kr

Vilka delkostnader uppskattar ni att verksamheten kommer att ha under 2023? Uppge samtliga summor för den verksamhet som ni ansöker om organisationsbidrag till.

Exempelvis personalkostnader, lokalkostnader, administrativa kostnader, aktivitetskostnader eller annat.

Personalkostnader: 3 872 086 kr

Råvaror och förnödenheter: 70 943 kr

Lokalkostnader: 982 485 kr

Övriga kostnader*: 1 682 196 kr

*kostnader som städning, IT, administrationskostnader, förbrukningsinventarier, förbrukningsmateriel, telefon, transporter och tolkkostnader.

Vilka intäkter planerar ni för 2023 inom den verksamhet som ni ansöker om organisationsbidrag till? Uppge typ av intäkter samt samt preliminära summor.

Exempelvis bidrag från myndigheter, bidrag från riksorganisation, försäljning av tjänster, medlemsavgifter eller annat.

Unga Forum är en gåvofinansierad verksamhet. Bidrag från stiftelser, fonder och myndighetsbidrag kombineras med intäkter från privata givare och företag. På grund av avsaknad av långsiktiga avtal, t.ex. Idéburna Offentliga Partnerskap, är inga intäkter säkrade för 2023. Ansökningsperiod för möjliga anslag från myndigheter, stiftelser och fonder avseende 2023 öppnar fr.o.m. sommaren-2022.

✓ 5. Demokratisk värdegrund

Jag intygar att den organisation som jag ansöker om organisationsbidrag för uppfyller ovanstående.

✓ 6. Uppgifter från verksamhetsåret 2021

Antal medlemmar

Utgå från antalet unika medlemmar er organisation hade den 31 december 2021.

Om er organisation inte har medlemmar kan ni skriva 0.

Skriv ner antalet i rutorna

Totalt antal medlemmar	0
Antal kvinnor	0
Antal män	0
Antal medlemmar som inte definierar sig som män eller kvinnor	0
Antal medlemmar boende i Malmö	0

Organisationens utgifter och intäkter

Uppge kostnader för kalenderåret 2021.

Ange totalt belopp

Organisationens totala intäkter	5 610 593
Lokalkostnader	812 849
Summa för medlemsavgiften 2021 enligt beslut från årsmöte	0
Intäkter från medlemsavgifter	0
Antalet anställda räknat i heltidstjänster för verksamheten i Malmö	12
Personalkostnader	4 258 603

Har organisationen kollektivavtal för anställda?

Ja

Har er organisation blivit beviljade bidrag från någon annan myndighet under verksamhetsåret 2021?

Exempelvis Region Skåne, Länsstyrelsen, MUCF, Allmänna Arvsfonden, Socialstyrelsen.

Ja

Uppge alla myndigheter och varje summa

Socialstyrelsen (genom Sveriges stadsmissioners riksorganisation): 600 000 kr

MUCF: 491 083 kr

Folkhälsomyndigheten (genom Sveriges stadsmissioners riksorganisation): 617 431 kr

Länsstyrelsen Skåne: 204 167 kr

Arbetsförmedlingen (lönebidrag personal): 168 533 kr

Har er organisation blivit beviljade bidrag från någon annan nämnd i Malmö stad under verksamhetsåret 2021?

Andra nämnder är: Funktionsstödsnämnden, fritidsnämnden, kulturnämnden, kommunstyrelsen och grundskolenämnden.

Nej

Har er organisation mottagit ett utökat bidrag från arbetsmarknads- och socialnämnden under 2020 eller 2021 med anledning av covid-19?

Ja

Beskriv kort vad ni har använt pengarna till hittills.

Del av bidraget har täckt utökade kostnader för Unga Forum. Under pandemin var målet att kunna fortsätta erbjuda olika former av ombudsmannaskap där fler skedde per telefon eller via digitala lösningar. Vissa fortfarande genom fysiska möten med säkra avstånd. Vi erbjöd även studieplatser och studiestöd när distansstudier för gymnasiet blev ett faktum. Stor del av verksamheterna flyttade ut när vädret tillät för att fortsätta erbjuda en mötesplats och sociala aktiviteter. Jularna 2020 och 2021 anpassade vi de traditionella firandena och delade ut julklappar och mat till barnfamiljer.

Har ni kvar medel från dessa bidrag?

Nej

Har organisationen förfallna skulder till Skatteverket, Malmö stad eller Kronofogden?

Nej

Har organisationen sålt tjänster eller varor till Malmö stad under verksamhetsåret 2021?

Nej

Planerar organisationen att sälja tjänster eller varor till Malmö stad under verksamhetsåret 2023?

Nej

✓ 7. Bilagor

Fastställd verksamhetsberättelse för 2021

 **redovisning verksamhet 2021 Unga Forum.pdf** (268 KB)

 **ÅR-2021-stiftelsen-signed-3052583.pdf** (3,78 MB)

Samtliga filer ovan finns bifogade i detta dokument, se bifogade filer.

Fastställd resultaträkning för 2021

OBS! Det räcker ej med utdrag ur bokföringssystemet.

 **Årsredovisning 2021 Skåne Stadsmission FINAL.pdf** (2,16 MB)

 **Resultatrapport kst 12 UF Malmö 211231.pdf** (41 KB)

Samtliga filer ovan finns bifogade i detta dokument, se bifogade filer.

Fastställd balansräkning för 2021

OBS! Det räcker ej med utdrag ur bokföringssystemet.

 **Årsredovisning 2021 Skåne Stadsmission FINAL.pdf** (2,16 MB)

Samtliga filer ovan finns bifogade i detta dokument, se bifogade filer.

Revisionsrapport för 2021 (underskriven)

Underskriven av enligt stadgarna vald revisor samt underskriven av auktoriserad eller godkänd revisor om minst två av följande tre kriterier för föregående verksamhetsår ska ha en auktoriserad eller godkänd revisor som har skrivit under revisionsrapporten:

- Fler än tre heltidsanställda i genomsnitt under 2021
- Mer än 1,5 miljoner kronor i balansomslutning (summan av samtliga tillgångar)
- Mer än 3 miljoner kronor i nettoomsättning (samtliga intäkter efter avdrag för rabatter, moms och skatter)

 **Revisionsberättelse Stiftelsen 2021 sign 220516.pdf** (897 KB)

Samtliga filer ovan finns bifogade i detta dokument, se bifogade filer.

Årsmötesprotokoll för 2022 (underskrivet)

 **Årsmöte.pdf** (61 KB)

Samtliga filer ovan finns bifogade i detta dokument, se bifogade filer.

Protokoll från konstituerande styrelsemöte för 2022 (underskrivet)

 **Konstmöte.pdf** (39 KB)

Samtliga filer ovan finns bifogade i detta dokument, se bifogade filer.

Organisationens stadgar

Alla ansökande organisationer ska skicka in sina stadgar, även de som gjort det tidigare.

 **Stadgar Skåne Stadsmission.pdf** (129 KB)

Samtliga filer ovan finns bifogade i detta dokument, se bifogade filer.

Är det första gången er organisation ansöker om Malmö stads organisationsbidrag inom det sociala området?

Nej

✓ **8. Övriga upplysningar**

✓ **9. Intyga uppgifter och information**

Jag intygar att samtliga uppgifter i ansökan är riktiga

Ja

Jag intygar att ansökande organisation har tagit del av riktlinjerna för arbetsmarknads- och socialnämndens organisationsbidrag inom det sociala området.

Ja



Unga Forum

Skåne Stadsmission
verksamhetsår 2021

Skåne Stadsmission

Skåne Stadsmission arbetar med människor som lever i utsatta livssituationer och erbjuder professionellt stöd, akut och långsiktigt, genom olika insatser och verksamheter. Till Skåne Stadsmission kommer kvinnor och män, unga och äldre, som av olika anledningar behöver medmänskligt stöd. Genom att finnas till hands, ingjuta hopp och synliggöra varje individs möjligheter främjas grunden för en positiv förändring och ökad egenmakt.

Skåne Stadsmission arbetar med professionellt socialt arbete utan myndighetsansvar, men i nära samarbete med andra organisationer och olika delar av välfärdssystemet. Hos oss arbetar socionomer, jurister, socialarbetare, kurator, sjuksköterskor, kockar, socialarbetare, konstnärlig ledare med flera.

Det finns ett stort behov av verksamheter med ett professionellt förhållningsätt för de som är mest utsatta. Målgruppen hamnar inte sällan mellan olika myndigheter och organisationer i ett svårbegripligt system. Många obesvarade frågor skapar ökad förvirring och leder till ett ännu större utanförskap. Det offentliga stödsystemet tenderar att bli snävare med högre krav och bli alltmer svåråtkomligt och svårbegripligt för en stor grupp människor. Detta medför en stor risk för ett ökat polariserat utanförskap i samhället. Varje dag söker sig cirka 500 kvinnor och män till Skåne Stadsmissions olika verksamheter.

Sökande

Organisation: Skåne Stadsmission
Organisationsnummer: 846004–8716
Telefonnummer: 040 664 22 40
Adress: Korsgatan 14, 211 32 Malmö

Kontaktuppgifter

Direktor Lena Wetterskog-Sjöstedt
Tel: 070-834 16 75
E-postadress: lena.wetterskog-sjostedt@skanestadsmission.se

Unga Forums verksamhet 2021

Unga Forum arbetar utifrån ett rättighetsperspektiv med barn och ungas bästa i fokus. Verksamheten möter barn och unga upp till 25 år samt barnfamiljer med barn under 18 år som lever i utsatthet i Malmö. Det kan röra sig om fattigdom, hemlöshet och/eller psykisk ohälsa. Verksamheten arbetar med såväl akut stöd som långsiktigt förändringsarbete genom rådgivning, ombudsverksamhet, läxhjälp, samtalsstöd samt öppen mötesplats. Därtill kan målgruppen få basbehov tillgodosedda genom exempelvis en matkasse.

Vår rådgivning är behövd och efterfrågad och det har varit viktigt att fortsätta med stödet i samma form trots pandemin. Fler rådgivningstillfällen har dock behövt vara över telefon. Många rådgivningstillfällen har rört barnfamiljer som stor utan bostad som har svårt att få stöd av de offentliga då de bedöms vara så kallat strukturellt hemlösa (hemlösa eftersom de inte har ekonomiska förutsättningar att efterfråga en bostad på dagens bostadsmarknad). Vi upplever att kommunerna inte i samma utsträckning ger stöd till denna grupp utan att de förväntas lösa sin situation på egen hand.

Parallellt med rådgivning och ombudsverksamhet har Unga Forum drivit öppen verksamhet. Under sommaren flyttade stora delar av verksamheten utomhus, i parker och närliggande grönområden, för att möta restriktioner. Huvudsyftet med den öppna verksamheten är att erbjuda ett socialt sammanhang för barn, unga och barnfamiljer där målgruppen får möjlighet att utöka sitt sociala sammanhang och umgås i en avslappnad miljö. I samband med den öppna verksamheter bjuds alltid på mat i olika former.

Under sommaren anordnade Unga Forum ett sommarläger där 32 deltagare deltog och fick möjlighet att njuta av svenska sommar och vacker miljö. Därtill anordnades flera endagsutflykter som ex till Tosselilla sommarland och Funnys äventyr.



2237

Besök

581

juridiskrådgivning

407

socialrådgivning

263

läxhjälp

2781

måltider & mellanmål

2273

utdelade matkassar

562

barn som fick julklappar

ÅRSREDOVISNING 2021

MEDMÄNSKLIGHET SOM YRKE



TOTALA INTÄKTER (mkr)

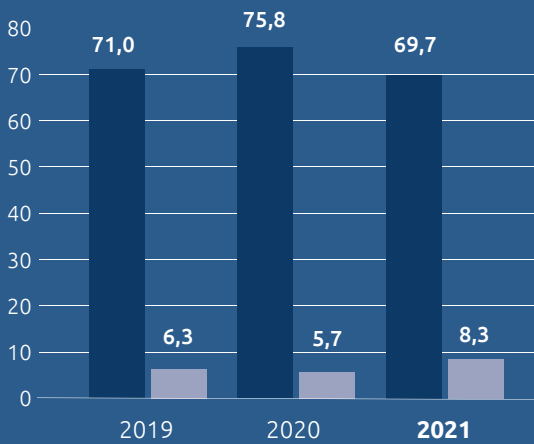

ÅRETS RESULTAT (mkr)

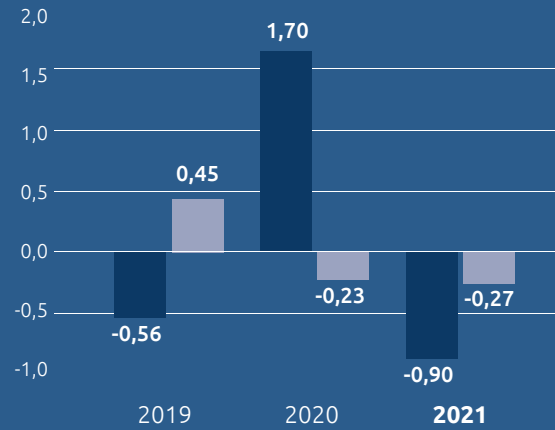

FÖRSÄLJNING PER BUTIK

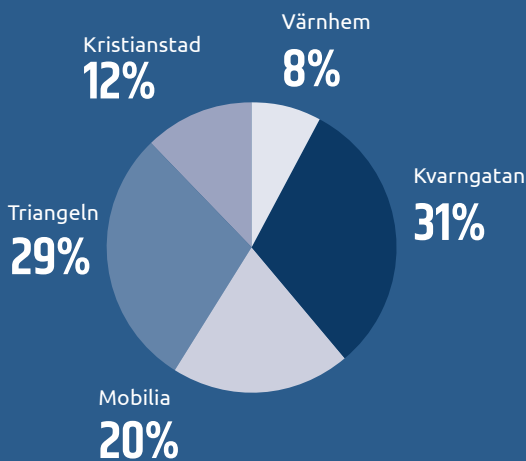

2 811
ÖVERNATTNINGAR

12 483
DUSCH & KLÄDBYTEN

59 750
SERVERADE FRUKOSTAR

7 720
OMBUDSKAP & STÖDSAMTAL

INTÄKTER

204 TON
OMHÄNDERTAGET MATSVINN

2 513
UTDELADE MATKASSAR

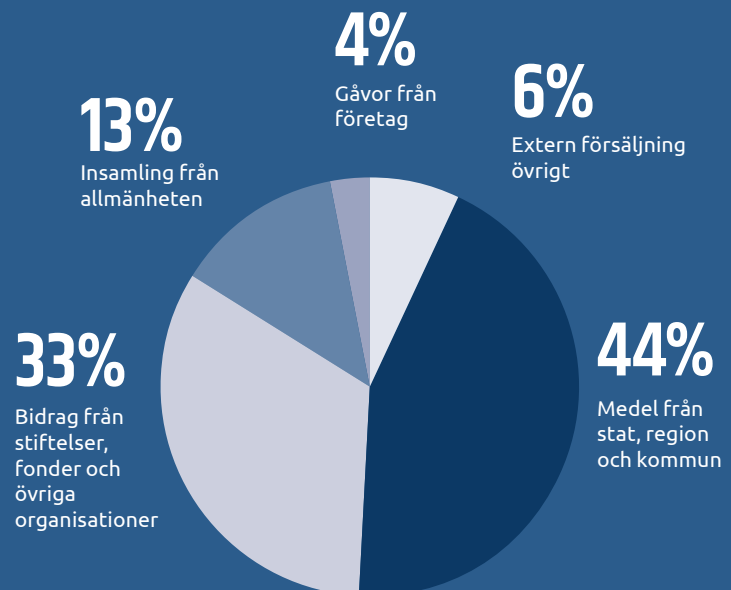

INNEHÅLL

Skåne Stadsmission i siffror **2**

Direktorn har ordet **5**

Medmänsklighet som profession **6**

2021 i korthet **8**

Hemlöshet **10**

Psykisk ohälsa **13**

Barnfamiljer i utsatthet **14**

Matfattigdom **16**

Hälsa **19**

Sociala företag & second hand **20**

Företagssamarbete **22**

Privata gåvor **24**

Styrelseordförande har ordet **25**

Finansiella rapporter **27**



IDÉBUREN BETYDER INTE IDEELL

Det har varit ännu ett utmanande år. Ett år av pandemi och pandemins effekter, både på samhället, ekonomin och på enskilda personer. Ett år av nya dilemman för oss som arbetsgivare, och ett år av ständiga avvägningar mellan smittrisk och riskerna med stängda dörrar och påtvingad isolering.

Att vara en idéburen arbetsgivare innebär att sätta organisationens grundidé främst men aldrig för den sakens skull bortse från medarbetarnas behov och rättigheter.

Många blandar ihop idéburen och ideell, en hel del blir förvånade när de förstår hur många anställda en stadsmission har. Vi har stor glädje och nytta av våra många volontärer, som bidrar med något alldeles extra till organisationen och till de människor som söker sig till oss för att få stöd.

RYGGRADEN I VÅRA VERKSAMHETER ÄR ÄNDÅ DE PROFESSIONELLA MEDARBETARNA.

Vi har socionomer, samhällsvägledare/socialarbetare, kuratorer, sjuksköterskor, jurister, butiksmedarbetare, ekonomer, kommunikatörer och många andra professioner på plats. Det innebär att våra besökare möts av kunniga personer som kan stötta upp vid många olika behov. Det innebär en kontinuitet och en stabilitet som en helt ideell verksamhet inte kan

erbjuda, och det innebär att vi medvetet kan verka inte bara för att lindra nöd utan för att förebygga och erbjuda verktyg för att komma ur ett utanförskap. Genom att vara en professionell verksamhet, med medmänsklighet som yrke, kan vi möta samhällets utmaningar och vara en eftertraktad och viktig samarbetspartner till såväl offentlig sektor som privata företag.

Vi vet vad vi gör och vi kan förvalta de förtroenden vi får, från politiker, tjänstepersoner, stiftelser, fonder, företagspartners och privata givare på allra bästa sätt. Det är något jag är stolt över, inte minst när samhällsutmaningarna fortsätter att bli allt mer komplexa och krävande.

I den här årsredovisningen fokuserar vi på medmänsklighet som yrke och jag hoppas att du som läser om oss får en glimt av allt som vår härliga blandning av olika professioner, idéer och frivilliga kan åstadkomma!

Lena Wetterskog Sjöstedt

Direktor Skåne Stadsmission

MED MEDMÄNSKLIGHET SOM PROFESSION

Skåne Stadsmission har 120 anställda, i många olika roller. Vi har medarbetare med olika erfarenheter, utbildningar och bakgrunder. Gemensamt har vi alla idén om ett medmänskligt Skåne.

NÅGRA AV VÅRA YRKESROLLER



SOCIONOM

Kan hjälpa till att söka stöd från myndigheter, lotsa rätt bland samhällsfunktioner, fylla i blanketter, söka information, lyssna och ge råd.

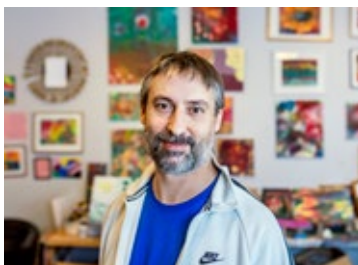

KONSTNÄRLIG LEDARE

På Kreativa verkstaden i Malmö finns möjlighet att måla, skriva, sy och spela musik. Här finns två konstnärliga ledare som tar emot, driver projekt och stöttar.

BUTIKSANSVARIG

Vi har second hand-butiker och Matmissionen som båda drivs som sociala företag med möjlighet till arbetsträning. Butiksansvarig har hand om personalfrågor, logistik och försäljning.



JURIST

Juridisk rådgivning och stöd i rättsprocesser.



KOCK

Planerar och lagar näringsriktiga måltider, såväl frukost som den subventionerade lunch vi säljer.



FÖRSÄLJNINGANSVARIG

Våra Second hand-butiker bidrar till hållbar konsumtion men är också en verksamhet som genererar intäkter till de sociala verksamheterna. Dessutom kan människor arbetsträna här.

HJÄLP MOT ETT BÄTTRE LIV. STEG FÖR STEG.



SJUKSKÖTERSKA

Hälsovård, stöd i kontakt med offentliga vården, kan i samarbete med läkare ge medicin samt i samarbete med Region Skåne vaccinera.



OBLATBAGARE

Vi framställer ekologiska och glutenfria oblat. Drygt 300 000 tillverkas varje år av anställda och personer i arbetsträning. Överskottet från försäljningen bidrar till våra sociala verksamheter.



DESIGN- OCH PRODUKTIONS- ANSVARIG

Platsansvarig REMAKE, Skåne
Stadsmissions klimatsmarta varumärke
där gamla produkter får nytt liv.



CHAUFFÖR

Gåvomottagningen och matcentralen är navet för de stora mängder kläder, saker och livsmedel som skänks till oss. Chauffören levererar till butiker och verksamheter.

AKUT STÖD

- ✓ **MAT**
Kostnadsfri frukost alla dagar året runt
- ✓ **HYGIEN & KLÄDER**
Möjlighet att duscha, borsta tänderna och få rena, torra kläder
- ✓ **HÄLSA**
Sjuksköterska & kurator på plats
- ✓ **TAK ÖVER HUVUDET & VÄRME**
Möjlighet att komma in när det är kallt, Nattjour i Kristianstad och Värmestugor i Malmö på vintrarna

LÅNGSIKTIGT STÖD

- ✓ **EGENMAKT**
Att själv skaffa sig verktygen för att komma vidare
- ✓ **KUNSKAP**
Om samhällsfunktioner samt sina rättigheter och möjligheter
- ✓ **OMBUDSKAP**
Stöd vid myndighetskontakter och i juridiska ärenden
- ✓ **HÄLSA**
Hjälp att hitta rätt i den offentliga vården
- ✓ **SYSSELSÄTTNING**
Arbetsträning, handledning, daglig verksamhet och kreativ verkstad
- ✓ **LEK & STUDIER**
Barn får vara barn och studenter får hjälp med läxor och uppgifter

JANUARI



Kylan gör situationen extra svår för den som saknar ett eget hem. I rådande pandemi är det viktigt att det finns platser för värme och mat, och platser där någon frågar hur du mår. Här berättar Karin Arvidt, enhetschef på Skåne Stadsmision i Kristianstad, om utmaningarna för Café David, som håller öppet för dem som bäst behöver det.



I januari fick vi besked om julens rekord! 144 544 kronor – så mycket samlade Malmö FF in till oss genom sin julkalender på Tradera.



Digitala volontärträffar. För att ta vara på det stora engagemanget i samhället gjorde vi vår introduktionsträff för blivande volontärer digital.

FEBRUARI

Stadsmisionen bekräftar kritisk hemlöshetsrapport: "Inte värdigt"

Nya riktlinjer slår hårt. I en skrivelse till arbetsmarknads- och socialnämnden i Malmö lyfte vi de svåra konsekvenser vi ser av en hårdnande politik mot människor i hemlöshet. Sydsvenskan skrev om skrivelsen.



Kylan i februari tvingade oss att öppna extra platser i våra värmestugor för att inte riskera att människor skulle frysa ihjäl på gatorna.

Selmas semlor lyser upp februari! När världen är kaos är det skönt med traditioner, självklart serverades semlor på fettisdagen.



MARS

Alla kvinnor har inte råd att lämna en våldsam man.

Isolering ökar risken för våld i hemmet. På internationella kvinnodagen lyfte vi den dubbla utsatthet som kvinnor i hemlöshet ofta lever under.



Nytt affärsråd bildat! Med stöd från Alumni startade vi ett affärsråd för att gemensamt ta ansvar för ett medmänskligt och socialt hållbart Skåne.



Omtanke på hjul! Volontärer bjöd på kaffe på stan i Malmö för att sprida värme.



Unik klädkollektion. REMAKE Skåne och AB Småland lanserade ett spännande samarbete som blomstrat under året.



MFF-kaptenen Anders Christiansen samlade in fotbollsskor till ungdomar som vill spela fotboll men inte har råd med utrustning. Heja!

APRIL



Barns bostad först. Vi lanserar tillsammans med bland andra Malmö universitet en modell för barns rätt till bostad och trygghet. Under året har vi jobbat vidare på att förverkliga denna idé.

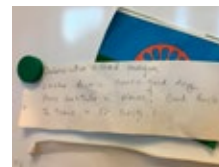

Romernas internationella dag firades med tårta på Crossroads, vårt stödcenter för EU-medborgare i utsatthet.

Grattis Kungen 75 år. Hans Majestät Konungen önskade sig bidrag till Sveriges Stadsmisioner. Vål värt att fira tycker vi!



MAJ

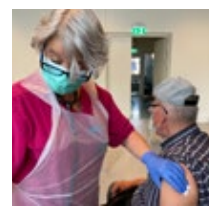

I samarbete med Region Skåne drog vi igång vaccinering av människor i utsatthet. Vaccineringen i Malmö, Kristianstad och Helsingborg fick stor uppmärksamhet i media.

Stadsmissionshälsan 20 år. Hurra!



Calle hittade hem efter tv-reportage. När TV4 intervjuade Calle vid vaccinationen såg hans systerdotter inslaget och hörde av sig. Familjen som hade splittrats fick kontakt igen och kunde hjälpa Calle på fötter. Vilken solskenshistoria!

JUNI

Alla barn längtar inte till sommarlovet. Det är något vi påminner om varje år.



"Vår resa till Hawaii". Sommarlägret för barnfamiljer är alltid ett uppskattat inslag. I år var lägret kanske viktigare än någonsin, efter en vår av isolering och oro.



Midsommar på Café David.

JULI



Även på sommaren behöver vi kläder att dela ut. Många passade på att rensa garderoben och lämna in strumpor, skor och annat som vi efterlyste. Tack!



Härlig fotbollsskola för barn. Malmö FF ordnade en fantastisk fotbollsvecka på Stadionområdet för ett 20-tal barn som lever i olika typer av utsatthet.

AUGUSTI



Skolstart. Tack vare privata givare och företag kunde vi dela ut rygsäckar och pennskrin för att göra skolstarten precis lagom pirrig för såväl små som större barn.

Sommarens sista familjeutflykt blev en fartfylld och varm finalresa till Tossellilla Sommarland.



SEPTEMBER



Utförsäljning i Värnhemsbutiken som slog igen på grund av att lokalen var svårt att anpassa efter våra behov. Istället utökades butiken på Stora Kvarngatan med fler klädfynd.

Stoltheten var stor när Malmö FF lottade ut Pride-tröjor från matcher mot AIK, Göteborg och Husie IF. Många ville tävla och köpte lotter för totalt 65 524 som gick direkt till Skåne Stadsmission.



Insamling av höstkläder till barn. Tack för alla fina plagg som lämnades in!



OKTOBER



Den 7 oktober slog vi upp portarna till vår sociala matbutik Matmissionen med stor invigning. Många ville bli medlemmar och butiken fick stor uppmärksamhet.



Rapporten *De ohjälpta* uppmärksammar de många människor i Sverige som har rätt till stöd från samhället men av olika anledningar inte får det.

Brand på Cafe David i Kristianstad. Medan lokalen röksanerades serverades frukost utomhus. Tack och lov var vädret inte alltför ogynnsamt.

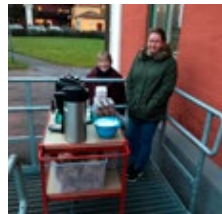

NOVEMBER



Finissage för utställningen *Tillsammans är du aldrig ensam* på Kreativa Verkstaden i Malmö.



Ny digitalbutik! Från och med oktober 2021 kan du fynda second hand hos oss på Tradera.

"Malmö stads hemlöshetskartläggning ger en falsk bild". I ett stort reportage i Sydsvenskan gav vår socialchef Sandra Grahn en fördjupad bild av hur hemlösheten faktiskt ser ut i Malmö idag.



DECEMBER



När julen kommer ska varenda unge vara glad! En ny pandemivåg rullade in över landet men vi ställde om och anpassade våra julfiranden så att vi ändå kunde dela ut julklappar, bjuda på mat och samlas i mindre grupper för julgemenskap.

Den skånska artisten Magnus Tingsek gjorde den stämningsfulla musiken till vår julinsamlingsfilm.

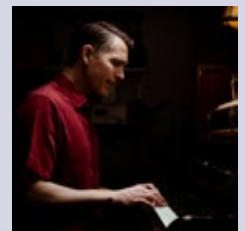

Lucia med utomhuskonsert av kören *Röster utan gränser* i Malmö.

Julklappsverkstad. "Det känns som att jag gör något litet som ger mycket" sa volontären Nora som var en av de människor som ställde upp och slog in julklappar till våra besökare.



God jul!
Tomten var på plats för att möta barnen.



HEMLÖSHET

Café David är Skåne Stadsmissions öppna mötesplatser i Kristianstad och Malmö, för vuxna i hemlöshet och utsatthet.

ATT MÖTA MÄNNISKOR

Trots att han beskriver sig som en "rättfram holländare" är Boris Phefferkorns bästa verktyg tystnaden.

– Arbetet på Café David är en ständig balansgång mellan att låta människor vara ifred och att veta när det är dags att sätta sig ner och fråga hur det är, säger han.

På Café David i Malmö serveras frukost varje dag, året runt, och här finns sammansvetsade personalteam med en minst sagt brokig bakgrund.

– Jag är juristen som fick nog av pappersarbete och började jobba i kriminalvården. En kollega är socionom och har stenkoll på hur socialtjänsten funkar, en annan är undersköterska med allt vad det innebär. Vi är alla olika och tar oss an arbetet ur olika perspektiv, säger Boris som sedan september 2021 är platsansvarig på Café David i Malmö. Gemensamt har kollegorna intresset för att hitta varje besökares

"bruksanvisning". Att se varje individ för vad den är, och låta var och en sätta sina egna mål.

– Vi tvingar aldrig någon att berätta om sina problem, och det är inte vi som bestämmer hur de ska lösas. Många av våra besökare har erfarenhet av att falla utanför ramarna. Man ska ha ett visst problem, och på det problemet ska det finnas en viss lösning. Så jobbar inte vi. När någon är redo att sitta ner och prata om sina behov är vår uppgift att lyssna och stötta personen där den är just nu.

I KRIS



Med drygt 150 unika personer som passerar genom verksamheten varje dag gäller det att ha en blick för detaljer.

– Vi har inga journaler, vet inget om diagnoser eller människors historia. Vi lär känna folk genom vad de säger och vad de gör. Ibland till och med genom vilka kläder de väljer, berättar Boris.

Varje dag är det 10–15 personer som tar en dusch eller bara byter kläder. Någon behöver nya strumpor eller en varmare jacka. Varje garderobsbesök är en inblick i en människas liv.

– Som kvinnan som alltid skrattar och skojar. I garderoben är hon allvarlig. "Idag behöver jag sexiga kläder Boris, för jag ska jobba." Det säger något.

Eller när någon frågar efter en sovsäck.

– Då är det lätt för mig att gå i gång och försöka hitta lösningar. Jag vill genast hitta en sovplats, boka tid med vår kurator, söka försörjningsstöd. Men jag får stoppa mig och fundera på vad personen uttryckt för behov just nu, i denna stund. Det bästa jag kan göra är att gå och se om vi har några sovsäckar. Nästa steg är att se om personen vill berätta något om sin situation. Är det en akut händelse som gör att han eller hon behöver en sovsäck just idag, eller har den gamla gått sönder? Det samtalet kan lägga grunden för att vi tillsammans kan hitta en mer långsiktig lösning när personen är redo för det.

Det värsta med jobbet är återfallen. När någon trillat dit igen och behöver stöd på nytt.

– Det är sorgligt, men våra armar är lika öppna den sjunde gången du kommer. Vi dömer inte, vi vet att den som tagit återfall ofta skäms och hatar sig själv för det. Därför är vi stolta över att vara en trygg plats dit man vågar komma ändå. Där det är ok att ha misslyckats och där vi kan börja bygga på något nytt när tiden för det är mogen.

2 988

OMBUDSKAP & STÖDSAMTAL
CAFÉ DAVID MALMÖ

3 576

DUSCH & KLÄDBYTEN CAFÉ
DAVID MALMÖ

2 862

KLÄDBYTEN
CAFÉ DAVID MALMÖ

1 176

OMBUDSKAP & STÖDSAMTAL
CROSSROADS

4 220

DUSCH & KLÄDBYTEN
CROSSROADS



Calles problem började med Covid-19. Efter att ha varit inlagd förlorade han sin timanställning och som följd därav sin lägenhet.

– Jag har aldrig varit miljonär, men jag har alltid haft ett ordnat liv. Efter vad som hände mig har jag insett att vem som helst verkligen kan bli hemlös, säger han.

”VEM SOM HELST KAN BLI HEMLÖS”

Under en tid hade Calle en tillfällig boendelösning. Men det gick inte i längden.

– Plötsligt befann jag mig i en fruktansvärd situation.

Jag var hemlös.

Han beskriver hur villrådig han var när han lämnade det tillfälliga boendet för sista gången, med bara en ryggsäck på ryggen.

– Vad gör man nu? Jag hade ingen aning. Jag träffade en man som berättade om Skåne Stadsmission och lovade att ta mig till Café David nästa morgon och visa mig till rätta. Den natten satt jag i en busskur på centralen och frös, minns han. Han var hungrig, kall och rädd. Timmarna släpade sig fram, men till slut var det dags för frukost.

– Jag tänkte bara ”wow”. Det var ägg, mackor, fil, juice och kaffe. Jag åt tills jag var sprängmätt!

Veckorna som följde minns han som ett töcken. Han beskriver hur han blev handlingsförlamad. All tid gick till att hitta mat och sovplats.

– Det är nog lätt att tänka att den som är hemlös borde skärpa sig, ta tag i sin situation, men det är inte så enkelt. Stadsmissionens kurator, Ann, hjälpte mig mycket med det praktiska.

Vändningen kom i maj, då Calle intervjuades i TV 4 när han vaccinerades på Stadsmissionshälsan. Eva, Calles systerdotter i Stockholm, såg inslaget.

– Nästa morgon när jag kom till Café David satte personalen en lapp med Evas nummer i handen på mig. Det var första gången jag hade kontakt med min familj på över 20 år, berättar han.

Eva uppmanade Calle att ringa sin syster, Evas mamma, som inte bor långt från Malmö.

– Jag hade fått tag i ett tält då, och slog upp det i en park i Kirseberg. Där satt jag när jag samma kväll ringde syrran. Min sväger tog luren och sa ”Vi hämtar dig”.

Familjens splittring vill Calle inte gå närmare in på. Han är bara glad att ha återknutit kontakten. Han bodde några veckor hos sin mor. Att ha tak över huvudet och mat att äta gav honom kraft att ta nya tag.

– Familjens stöd var den push jag behövde. Jag vill inte svika dem, så jag satte i gång och sökte jobb. Idag jobbar jag i hemtjänsten och har en egen lägenhet, berättar han.

6 653

BESÖK I KREATIVA
VERKSTADEN

1 441

BESÖK HOS KURATOR
I MALMÖ

8 941

BESÖKARE CAFÉ DAVID
KRISTIANSTAD

525

DUSCH CAFÉ DAVID
KRISTIANSTAD

1 825

KLÄDBYTEN CAFÉ DAVID
KRISTIANSTAD

2 811

ÖVERNATTNINGAR
NATTJOURN

EN TRYGG PLATS I KRISTIANSTAD

Trygghet är ledordet för Veronica Börj Lind, kurator på Skåne Stadsmission i Kristianstad. – Alla ska känna sig trygga med att komma hit, säger hon.

702

BESÖK HOS
KURATOR
I KRISTIANSTAD

Som kurator möter hon människor som behöver stöd på olika sätt. Många lever i missbruk och psykisk ohälsa och behöver hjälp i kontakter med myndigheter.

– Att få tag i rätt personer på olika myndigheter skulle jag säga är det svåraste i mitt jobb. Så då kan man ju bara tänka sig hur svårt det är för människor som redan lever i stor utsatthet.

Ofta kommer någon till Veronica för att prata lite. Det kan börja med ett samtal om varför man mår dåligt, där man tillsammans kan diskutera olika möjligheter till nästa steg.

– Man kanske behöver kontakt med vuxenvården, psykiatri, arbete och välfärd eller Skatteverket. Om man redan mår dåligt kan det vara väldigt svårt att ta de stegen, att veta vilket stöd man har rätt till från samhället och sedan veta hur man ska gå till väga. Då blir mitt jobb att stötta i de kontakterna.

Det är i mötet med människan som Veronica trivs allra bäst.

– Det roligaste med mitt jobb är att jag aldrig vet på morgonen vad jag ska komma till. Det är alltid lika spännande att inte veta hur dagen ska bli. Många av de människor jag träffar är så mycket rikare än de tror. När de ser att jag är intresserad av vad de har varit med om i livet växer de. Att se någon få tillbaka tron på sitt eget värde är väldigt fint.

När hon berättar för utomstående vad hon jobbar med är reaktionen nästan alltid densamma: "det måste vara jättesvårt att möta samhällets misär på det sättet?". Men Veronica tycker inte att hon har ett tufft jobb.

– Att vilja hjälpa, att hitta sätt att ge stöd och tillsammans lösa någons problem är en del av den jag är. Det är inte jobbigt, det är självklart för mig.

Unga Forum möter barnfamiljer och unga människor som lever i enorm utsatthet. Det kan handla om hemlöshet, fattigdom och psykisk ohälsa. I verksamheten finns socionomer och jurister som ger stöd och råd. På ungdoms- och familjeträffar finns möjlighet till värme, lek och gemenskap, samtidigt som personalen möter akuta behov av mat och kläder.

”SÅ HÄR FÅR DET INTE GÅ TILL”

OMBUDSKAP I SKÅ

Junisolen lyser över lekplatsen där Reza, Yasmina och de fyra barnen sitter på en filt och fikar. Oron syns i föräldrarnas ansikten. Pausen är kort, snart ska de tillsammans med jurist Alina Anderberg fortsätta gå igenom vad som behöver göras nu. Var familjen ska sova i natt är fortfarande ovisst.

Familjens ärende fick stort medieintresse. Ovissheten fortsatte nämligen, dag ut och dag in. Familjen fick plats på härbärge en natt i taget och barnen mådde oerhört dåligt över att inte ha en fast punkt i tillvaron.

– Så här får det inte gå till, barns rätt till trygghet ska inte bero på om familjen har uppehållstillstånd eller inte. Det här är ett ärende vi jobbat mycket med. Vi har suttit i otaliga samtal med sociala jouten för att få dem att se barnens behov. Vi har begärt ut handlingar och överklagat beslut, berättar Alina Anderberg, jurist på Skåne Stadsmission.

Idag är situationen för familjen något mer stabil. När läget i föräldrarnas hemland förvärrades slutade Malmö stad att hävda att familjen inte hade rätt till stöd här. De beviljades eget boende i stället för härbärge, en tryggare tillvaro även om familjen formellt måste göra en ny ansökan varje vecka.

Att barn lever i sådan här osäkerhet är tyvärr inte ovanligt idag. Skåne Stadsmission möter flera familjer i liknande situation. Trots att barnkonventionen är lag och de flesta är överens om att inget barn i Sverige ska behöva leva i hemlöshet, möter vi barn som saknar en fast punkt, som inte vet när de går hem från skolan på fredagen var de ska bo nästa vecka.

När familjen lyftes fram i media hörde många människor av sig och ville hjälpa till med allt från pengar till rum i den egna villan. I det läget fick vi förklara att vi inte kan samla in pengar till enskilda familjer utan arbetar med praktiskt stöd så som akuta insatser med mat och kläder samt långsiktig rådgivning och ombudskap i kontakt med myndigheter. Vi hjälpte familjen på de sätt vi kunde, men ville undvika att sätta dem i en situation där de blev beroende av godtycklig välgörenhet.

– Vi reagerade starkt på att socialtjänstens företrädare uttalade i media att barnfamiljer i papperslöshet är hänvisade till civilsamhället, vilket innebär organisationer och privatpersoner, minns Karin Edlund, tillförordnad enhetschef för Skåne Stadsmissions verksamhet för barnfamiljer och unga.

Hon fortsätter:

– Kommunen kan inte på det sättet avsäga sig det yttersta ansvaret för människor som vistas här, särskilt inte när det gäller barn. Som idéburen organisation vill vi vara med och lösa problemet men vi kan aldrig ta ansvar för det – det har vi inte resurser till och dessutom är det inte förenligt med hur samhället är tänkt att fungera.

RPT LÄGE

20

DELTAGARE
FOTBOLLSSKOLA

32

DELTAGARE
SOMMARLÄGER



2 237
BESÖK

425
STÖDSAMTAL

407
SOCIAL
RÅDGIVNING

581
JURIDISK
RÅDGIVNING

2 273
MATKASSAR

2 781
MÅLTIDER &
MELLANMÅL

1 614
BARN SOM BESÖKT
UNGA FORUM

263
LÄXHJÄLP

562
BARN SOM FICK
JULKLAPPAR

MATFATTIGDOM

I oktober 2021 öppnade vi Matmissionen på Mobilia i Malmö. Matmissionen är en social matbutik där medlemmar kan handla livsmedel till kraftigt reducerade priser. Butikens öppnande fick stor uppmärksamhet och många har ansökt om medlemskap.

”JAG HADE INGEN ANING OM ATT SÅ MÅNGA PENSIONÄRER HADE DET SÅ TUFFT”

När Masoud Zaher började arbetet med att registrera medlemmar i Skåne Stadsmissions sociala matbutik handlade jobbet om att nå ut med information. Nu ringer telefonen i ett. Ryktet om Matmissionen har spridit sig och folk från hela Skåne hör av sig.

Butiken har ännu inte öppnat för dagen och Masoud kryssar mellan kollegorna som plockar varor och svabbar golv. Hans arbetsrum ligger i ett hörn av lokalen, precis intill grönsaksdisken. Utanför kontorsdörren står en parkbänk. Måndagar och onsdagar sitter här en kö av väntande, som kommit för att bli medlemmar i Matmissionen.

– De kan ha hört om oss från grannar eller vänner.

Ibland ringer SFI-lärare för sina elevers räkning, ganska ofta hör socialtjänstens uppsökare av sig, berättar han. Masouds arbete handlar om att registrera nya medlemmar, och för det behöver han kontrollera att den som söker medlemskap uppfyller kriterierna.

– Det kan kännas konstigt att titta på folks bankkonton, att ta del av privata handlingar. Jag menar vem är jag att rota i folks privatliv? Men de flesta bryr sig inte, de är så vana att visa upp intyg och handlingar när de söker stöd att de har allt

redo när de kommer hit. Och vi måste ju ha ett system för vem som kan handla här. Annars skulle inte maten räcka till de som bäst behöver den, säger han.

Det händer att han möter människor som skäms över sin situation. Ibland ser han någon som går runt och tittar, men som inte vågar sig fram.

– Jag brukar prata om att mat är en rättighet. Matmissionen finns för att alla ska ha råd med bra mat. Jag blir upprörd när jag ser människor som jobbat hela sitt liv och har så lite

Masoud Zaher (till höger) med kollegorna Maria Kratz-Larsen och Mohammed Jallow.

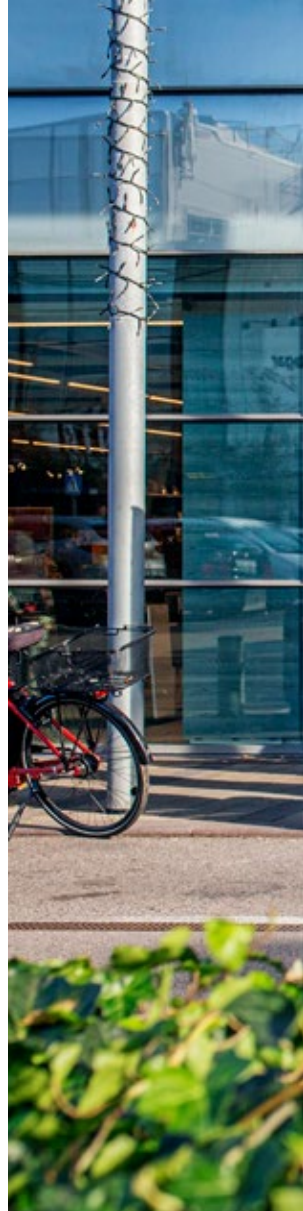

matmissionen®



FAKTA MATMISSIONEN

Matmissionen är ett butikskoncept som tagits fram av Stockholms Stadsmission tillsammans med Axfood, och som går ut på att mat som annars skulle ha gått till spillo tas tillvara och säljs i en social butik där medlemmar får handla varor till en tredjedel eller mindre av vanligt butikspris. I butikerna finns möjlighet för människor som står långt från arbetsmarknaden att arbetsträna. Matmissionen i Malmö är på cirka 500 kvadratmeter och ligger i Mobilias köpcenter. Butiken öppnas i samarbete med medgrundaren Willy:s samt Skåne Stadsmissions huvudpartner Kavlifonden.

WILLY:S



pengar. Jag hade ingen aning om att så många pensionärer hade det så tufft.

Masoud har en bakgrund som människorättsaktivist. Han har arbetat med två nobelpristagare, varav den ena liksom han kämpar för kvinnors rättigheter i talibanernas Afghanistan. När han kom till Skåne Stadsmission 2016 var det för att arbeta med ensamkommande ungdomar på flykt.

– Min bakgrund och mina erfarenheter gör att jag har lätt att förstå de människor som kommer hit. Varför de kommit till Sverige och vad de behöver. Att jag har jobbat länge på Stadsmissionen gör att jag kan hjälpa folk att hitta rätt. Jag vet vad vi kan hjälpa till med och vart människor ska vända sig.

En av Matmissionens viktigaste uppgifter är att fånga upp även andra behov än mat. På fredagar kommer Masouds kollega Amanda Andersson, kurator, till Matmissionen. Det gör att det är lätt för människor att be om stöd och hjälp, och knyter ihop Stadsmissionens många verksamheter på ett bra sätt.

– Ibland kommer det människor som kanske inte uppfyller kriterierna på pappret, men mina kollegor i de öppna verksamheterna kan fånga upp vad som ligger bakom och kan

se till att medlemskap beviljas till sådana som helt uppenbart behöver det.

Matmissionen ger inte bara människor som behöver det möjlighet att handla mat till reducerat pris. Butiken ger också människor som står långt från arbetsmarknaden en chans att arbetsträna.

– Jag har haft flera kollegor i arbetsträning som varit väldigt osäkra i början, hållit sig på lagret och inte velat möta människor. Det är häftigt att se hur de växer efter några veckor, och får en självklar roll i arbetslaget, säger han.

MEDLEMMAR: 2 015

KÖP: 12 238

**OMHÄNDERTAGET
MATSVINN: 89 839 KG**

**PERSONER
I ARBETSTRÄNING: 8**



I oktober 2021 drog vi i gång Maträddarna i Kristianstad tillsammans med Svenska Kyrkan, Renhållningen Kristianstad och Saveko daglig verksamhet. Mat som annars skulle gå till spillo tas om hand och delas ut i matkassar till familjer i ekonomisk utsatthet.

– Maträddarna tar hänsyn till alla delar av hållbarhet – det sociala där vi hjälper människor i ekonomisk utsatthet, det ekologiska där vi räddar mat från att slängas i onödan och det ekonomiska, både för projektets medlemmar och för matbutikerna, säger Mathilda Cylling, Renhållningen.

– Att behovet finns i Kristianstad visste vi. För en del personer har läget varit så pass akut att de tagit sig ända till Malmö för att hämta matkassar, berättar Lin Mattsson, Skåne Stadsmission.

Satsningen är efterlängtdad och har fått mycket uppmärksamhet sedan portarna slogs upp i stadsdelen Sommarlust. Verksamheten är enkel att nå med buss och ligger en kvart från Kristianstads centrum. Maten och varorna skänks av fyra olika Coopbutiker i närområdet.

I stället för att dela ut färdigpackade matkassar får

medlemmarna komma till en lokal som har känslan av en gammeldags lanthandel där en volontär tar emot och plockar ihop önskade matvaror. För att bli medlem och kunna hämta matkassar ska man vara mottagare av ekonomiskt bistånd, få garantipension, Migrationsverkets dagsersättning eller dylikt.

Maträddarnas mål är att minska mängden matavfall och matsvinn i Kristianstad med 200 ton per år. Räddad mat kan skapa cirka 250 matkassar per vecka i Kristianstad och delas ut där det behövs som mest.

OMHÄNDERTAGET
MATSVINN: **6 TON**

MEDLEMMAR: **CIRKA 100**

BARN SOM FICK
JULKLAPPAR: **51**

Stadsmissionshälsan drivs i Malmö, Helsingborg och Kristianstad genom ett idéburet offentligt partnerskap (IOP) med Region Skåne.

SAMARBETE OM VACCINERING NÅDDE HUNDRATALS



3 403

BESÖK HOS
SJUKSKÖTERSKA

70

FOTVÅRD

137

LÄKARBESÖK

126

TANDLÄKARBESÖK

(mottagningen stängd
hösten 2021 på grund av vakans)

1 100

VACCINDOSER



Under våren 2021 vaccinerade Skåne Stadsmission närmare 600 personer mot Covid-19. Vaccineringen skedde i Malmö, Helsingborg och Kristianstad och gjordes i samarbete med Region Skåne.

Kön var lång utanför Café David i Malmö när vaccineringen drog i gång där.

– Jag är inte orolig för mig själv, men jag är orolig för människorna runt mig. För mig är det självklart att vaccinera mig och jag tycker det är så bra att Skåne Stadsmission kan göra det. Många hemlösa skulle inte bli vaccinerade annars, sa Calle som var en av de första att vaccinerades.

Människor i akut hemlöshet, eller med svår psykisk ohälsa, kan ha svårt att följa råd om smittskydd. Att "stanna hemma" är en omöjlighet om du saknar boende. Isolering kan vara förödande för den som mår psykiskt dåligt. Akut hemlösa och andra utsatta grupper prioriterades att nå för tidig vaccinering – men bedömdes vara svåra att nå för den offentliga

vården. Därför beslutade Region Skåne under våren 2021 att be Skåne Stadsmission om hjälp att nå ut till dessa grupper.

– Det är viktigt att alla aktörer i samhället hjälps åt med att bekämpa pandemin och jag är glad över vårt samarbete med Stadsmissionen för att nå ut med hjälp med vaccinering på ett bra sätt, sa Pia Lundbom, hälso- och sjukvårdsdirektör i Region Skåne, inför vaccinationsstart.

Genom vårt sedan länge etablerade partnerskap om vård till människor i utsatthet gick samarbetet smidigt. Vaccineringen skedde på fyra olika platser i Skåne och fick stor uppmärksamhet i media. Totalt gavs cirka 1 100 doser vilket innebär att ungefär 600 personer vaccinerades, merparten med två doser.

SOCIALA FÖRETAG & SECOND HAND

I våra arbetsintegrerande sociala företag kan människor som står långt från arbetsmarknaden få en meningsfull sysselsättning och ett regelbundet socialt sammanhang. I de olika företagen, vars vinst återinvesteras i våra verksamheter för människor i utsatthet, erbjuds anpassade arbetsuppgifter till personer på väg in i arbetslivet i en trygg och tillåtande miljö. Handledare följer deltagarna och fungerar som stöd och motivation i det dagliga arbetet och på vägen framåt.

”DET FINNS EN UPPGIFT FÖR DET GÄLLER BARA ATT



ÖKAD SECOND HAND FÖRSÄLJNING
JÄMFÖRT MED 2020: **49 %**

BUTIKER: **5**

2021 stängdes Värnhemsbutiken och en ny digital butik öppnades.

ALLA,
HITTA DEN”



DELTAGARE
I ARBETSTRÄNING: **108**

DELTAGARE DAGLIG
VERKSAMHET: **11**

INSAMLADE
TEXTILER: **155 411 KG**

Skrattet klingar över lokalen medan vana fingrar bläddrar igenom skjortor och sorterar ut galgar. Lisa och Kristin är vana vid att arbeta ihop. Om allt klaffar jobbar Kristin snart heltid. – Drömmen är att tjäna egna pengar. Lisas stöd är viktigt, hon är min ledstjärna, säger hon.

Det var sommar när Kristin Jönsson först klev in på Grönekatan 36. Hon var besviken på Arbetsförmedlingen, men hade hittat en handläggare på socialtjänstens avdelning för ekonomiskt bistånd som förstod henne och föreslog arbetsträning på Skåne Stadsmission.

– Jag har alltid sagt att jag inte skulle hamna hos socialen, men så stod jag där. Fem barn och inget jobb, inga pengar.

Att få chansen att arbetsträna var ett sätt att hitta tillbaka till arbetslivet igen, utan orimliga krav. Handledaren Lisa Roos finns till hands för att svara på frågor, guida om något är oklart och peppa om det är tufft.

– Vi skrattar vansinnigt mycket tillsammans. Har jag en dålig morgon blir jag ändå glad när jag kommer hit, berättar Kristin.

Som handledare ser Lisa det som sin uppgift att hjälpa deltagare i arbetsträning att hitta rätt.

– Det finns en uppgift för alla, det är jag övertygad om. Det gäller bara att hitta den, säger hon.

Hon har jobbat på Skåne Stadsmission i Malmö länge. Först på Nattjouren, med människor i akut hemlöshet. När den stängde blev det Gåvoinlämningen på Grönekatan. Det var en stor omställning att gå från nattarbete till dagjobb, men i grunden är arbetsuppgiften densamma: att se människor för vad de är och behöver just nu.

– För vissa är det svårt nog att ta sig upp på morgonen och komma hit. Då räcker det. Sedan kan vi tillsammans lista ut vilka arbetsuppgifter som passar just den här personen. Ibland vet man inte själv vad man tycker om, man får prova sig fram säger Lisa och berättar att det är just variationen av arbetsuppgifter som gör Gåvoinlämningen så bra för arbetsträning.

– Man får prova på i lugn och ro. Vill man testa elektronik, kolla pussel eller sortera kläder? Vi har inga produktionskrav, det får ta den tid det tar. Människor växer i det!

Kristin stämmer in, hon har varit på Grönekatan i flera månader nu och har sett en förändring hos såväl sig själv som andra.

– Jag kan se hur människor är osäkra när de kommer hit, men sakta tar mer och mer plats. Det går med små steg och plötsligt är de med i vårt tokiga lilla gäng.

PARTNERSKAP

Tillsammans med företag skapar vi ett medmänskligare Skåne. Vi vet att många företag brinner för hållbarhet, och kämpar för att dra sitt strå till stacken för att uppfylla de globala utvecklingsmålen. På Skåne Stadsmission tror vi stenhårt på kraften i partnerskap. Genom att stödja vårt arbete för människor i utsatthet kan företag bidra till en hållbar utveckling och ta socialt ansvar samtidigt som de stärker sitt varumärke.



MASSIVE LÅTER MEDARBETARE VOLONTÄRARBETA PÅ ARBETSTID

”För varje litet paket jag slår in så undrar jag vem som ska öppna det och hur det kommer kännas.” Martina Gebert Andkvist gör sin första dag som volontär i tomteverkstan och har fullt upp. Hon har alltid velat volontärarbete men inte fått tiden att räcka. När hennes arbetsgivare Massive uppmuntrade sina anställda att vara volontärer på arbetstid passade hon på.



Att Malmöföretaget Massive Entertainment Ubisoft, som tagit spelvärlden med storm, finns på vår lista över företagspartners gör oss väldigt glada. Företaget manifesterar sitt engagemang för lokalsamhället både genom ett generöst monetärt bidrag och genom att ge sina anställda möjlighet att engagera sig. Förutom möjligheten att volontärarbete har medarbetarna samlat in varma vinterkläder till människor som lever i hemlöshet och fattigdom.

– För Skåne Stadsmission är det viktigt att företag får möjlighet att engagera sig på ett sätt som passar just dem. Vi behöver pengar för att driva vårt långsiktiga sociala arbete

för människor i utsatthet, men att bara be om donationer hade inte skapat det engagemang och den hållbarhet som vi vill åstadkomma. Ett partnerskap betyder att alla parter har nytta och glädje av samarbetet, och det ser vi Massive som ett av flera goda exempel på, säger Julia Töringe, ansvarig för företagsarbeten på Skåne Stadsmission.

Företag kan gå in på en nivå som passar dem. Vi har tre nivåer för vänföretag och två för partnerföretag. Vill du och ditt företag prata partnerskap med oss? Läs mer på skanestadsmission.se/foretag eller kontakta julia.toringe@skanestadsmission.se



”Malmö FF ska vara en positiv kraft i samhället där vi försöker skapa en bättre tillvaro för de som bor i Malmö. Att göra det själv är svårt, tillsammans med andra kan vi nå längre. Skåne Stadsmission och Malmö FF kan tillsammans förbättra tillvaron och skapa möjligheter för fler malmöbor. Ni är viktiga för oss och stadens medborgare.”

Niclas Carlén, vd Malmö FF



”Som en av Malmös största arbetsgivare, är det för oss på Massive Entertainment självklart att engagera sig i och ta ansvar för sin sociala närmiljö. Vi värderar högt det samarbete vi har med er på Skåne Stadsmission, som tillåter oss och våra medarbetare att engagera sig för en positiv samhällsutveckling och ett medmänskligare Malmö. Tillsammans kan vi skapa en bättre tillvaro för fler.”

Thomas Andren, vd Massive



Lars Navéus, Alumni

NYTT AFFÄRSRÅD FÖR ÖKAT SAMARBETE MED NÄRINGSGLIVET

Ett medmänskligt och socialt hållbart Skåne är ett gemensamt ansvar för alla som verkar i regionen. Därför var det med stor glädje som Skåne Stadsmission i mars 2021 presenterade vårt nya affärsråd, där flera skånska näringslivsprofiler finns med för att bidra till en positiv framtid för fler människor.

– Idéburen sektor har många fördelar när det gäller sociala tjänster och sociala företag. I dagsläget har icke vinstdrivna och idéburna organisationer som Skåne Stadsmission en väldigt liten andel av Sveriges välfärdstjänster. Vi är övertygade om att våra sociala verksamheter har ett stort mervärde för de människor som kommer till oss, och därför behöver vi också bli mer affärsmässiga och konkurrenskraftiga så att vi kan göra mer för fler, säger Lena Watterskog Sjöstedt, direktör på Skåne Stadsmission.

Som ett led i organisationens utveckling och i takt med att allt fler företag i regionen visar genuint intresse för social och miljömässig hållbarhet, har Skåne Stadsmissions affärsråd skapats. Det är Alumni, Nordens ledande företag inom chefs- och talangförsörjning samt utveckling, som står bakom rådets sammansättning, där representanter för flera branscher och

kompetenser samlats. Alumnis arbete har skett pro bono.

– För oss har det varit spännande att se vilka behov en organisation som Skåne Stadsmission har och hitta rätt personer till det här sammanhanget. Vi är mycket nöjda med resultatet och ser att alla rådets ledamöter både kommer att ha mycket att bidra med och själv få värdefull kunskap och insikter genom arbetet i rådet, säger Lars Navéus, partner och konsult på Alumni, som själv är en av rådets ledamöter.

I övrigt består rådet av **Filip Bucin**, advokat och medgrundare MAQS Advokatbyrå, **Lars Ljungälv**, vd Bergendahlsfären, **Kristoffer Valiharju**, vd på GoldPen Computing AB, **Ulrika Hallengren**, vd Wihlborgs, **Henrik Hjalmarsson**, vd Inwido samt **Fredrik Mueller**, vd på Nord-Lock Group.

PRIVATA GÅVOR

Privata gåvor finansierar flera av våra verksamheter för människor i hemlöshet och fattigdom. Som givare bidrar du till att vi kan göra mer för fler.



”UTAN FRUKOSTEN PÅ CAFÉ DAVID ÄR VI MÅNGA SOM SKULLE DUKA UNDER.”

Gröt, äggmacka, kaffe och juice. Det som står på brickan ger näring och energi. Men en frukost hos Skåne Stadsmission är så mycket mer. Det är människor som ser dig och saknar dig när du inte dyker upp. Det är möjligheten att ta en varm dusch och byta till rena kläder. En trygg plats där det finns personal med kunskap och erfarenhet. En sjuksköterska på plats och kurator som kan ge stöd.

Skänk en
frukost här



Många kommer lika mycket för värmen och gemenskapen som för den mättande frukostmaten.

STRATEGISKT ARBETE FÖR ATT MÖTA AKUTA BEHOV

Det är med tacksamhet vi kan konstatera att alla våra verksamheter lyckades hålla öppna även 2021.

Pandemin har inte släppt taget efter två år, men samhället har gått in i en ny fas utan restriktioner men med fortsatt stor försiktighet kring hur vi möter varandra och agerar i olika sammanhang. Styrelsen är mycket stolt över att organisationen kunnat upprätthålla uppdraget att möta människor i utsatthet, som kan befinna sig i akut nöd eller har behov av mer långsiktigt stöd för att stärka sin egenmakt och möjligheter till att ta kontroll över sin livssituation.

Under våren fick vi förtroendet från Region Skåne att ta hand om vaccinering av utsatta målgrupper i Malmö, Kristianstad och Helsingborg. En insats som har haft stor betydelse för att förhindra smittspridning och nå ut med information kring covid-19 till utsatta grupper i samhället.

Årets insatser har varit möjliga tack vare ett fantastiskt engagemang och arbete av alla våra medarbetare. Utan er vilja och drivkraft hade vi inte kunnat visa upp så mycket värde för alla som sökt sig till Stadsmissionen under 2021. Jag vill rikta ett stort och ödmjukt tack till er alla!

Skåne Stadsmission är en av tio lokala stadsmissioner i Sverige. Tillsammans har vi verksamhet på 30-tal orter runt om i Sverige. Riksföreningen Sveriges Stadsmissioner har ytterligare stärkts under 2021 och vi har nu ett flertal gemensamma varumärken, som Remake, Matmissionen och

Stadsmissionens Second Hand. Ett långsiktigt strategiarbete börjar nu hitta sin form och ge resultat. Vi arbetar tillsammans för minskad fattigdom och hemlöshet, för en bättre integration genom arbetsträning och stöd till barn och unga. Fokusområden där vår kompetens och erfarenheter kommer till störst nytta.

Jag hoppas du som läser vår årsredovisning får en fördjupad bild och insikt om Skåne Stadsmissions olika verksamheter och vilka värden som skapas för individ och samhället. En betydande del, cirka 70 %, av vår finansiering kommer via bidrag från olika organisationer, stiftelser, fonder och egen näringsverksamhet. Övrig finansiering cirka 30 % är insamling och gåvor från privata givare eller företag. Dessa medel är avgörande för att vi ska kunna agera och anpassa oss efter samhällets utmaningar och kunna göra akuta insatser när behov uppstår. I skrivandes stund, våren 2022, är vi precis in i en sådan situation och arbetar som bäst med att öppna en ny mötesplats för människor på flykt från krigets Ukraina.

Stort tack till alla partners, volontärer, privata givare och företag som gör detta möjligt!

Carina Broman
Ordförande Skåne Stadsmission

A white flag with a blue logo and text. The logo is a stylized blue shape resembling a heart or a drop with a tail. The text "Skåne Stadsmission" is printed in blue, bold, sans-serif font, centered on the flag.

**Skåne
Stadsmission**

FINANSIELLA RAPPORTER

INNEHÅLL

Förvaltningsberättelse	28
Genomförd verksamhet	29
Flerårsjämförelse	32
Förändring av eget kapital	32
Beslut om disposition av vinst/förlust	32
Resultaträkning	33
Balansräkning	34
Redovisningsprinciper och noter	35
Bidrag från organisationer och företag	41
Styrelse	42
Revisionsberättelse	44

FÖRVALTNINGSBERÄTTELSE

Stiftelsen Skåne Stadsmission bildades i nuvarande form år 1992 (ursprungligen 1917).

STIFTELSENS ÄNDAMÅL

Skåne Stadsmission är en stiftelse, vilande på kristen grund, som har till ändamål att med egendom som kan tillfalla stiftelsen bedriva social och diakonal verksamhet bland hjälpbehövande och därvid verka för barns och ungdomars vård, fostran och utbildning.

Verksamhetens omfattning 2021:

- Café David i Malmö och Kristianstad
- Kreativa verkstaden
- Nattjouren i Kristianstad
- Trygga Boende
- Crossroads
- Unga Forum
- Stadsmissionshälsan i Malmö, Kristianstad och Helsingborg
- Sociala företag:
 - REMAKE
 - Handtaget
 - Oblatbageriet
 - Gåvomottagning
 - Matmissionen
- Second hand-butiker (genom Föreningen Skåne Stadsmission)
- Insamling och kommunikation
- Värmestuga för vuxna i Malmö

STYRELSENS ARBETE ÅR 2021

Carina Brorman är ordförande för Stiftelsen Skåne Stadsmission.

Under året har sex protokollförda styrelsemöten genomförts. För styrelsearbetet utgår inget arvode eller andra ersättningar. Skåne Stadsmission följer, utöver de legala kraven på ekonomisk redovisning, den kvalitetskod som Giva Sverige utarbetat samt Svensk Insamlingskontrolls regelverk för organisationer som har 90-konto. Skåne Stadsmission följer även principerna i Svenska kyrkans etiska regler för kapitalplaceringar.

VÄSENTLIGA HÄNDELSE UNDER ÅRET

Pandemin fortsatte under 2021 vilket innebar stora påfrestningar för alla verksamheter liksom för våra deltagare och besökare. Skåne Stadsmission fortsatte att ställa om och hålla öppet alla verksamheter, trots minskade covid-bidrag från kommuner och stat.

Under 2021 öppnade Skåne Stadsmission sin första "Matmissionsbutik" på Mobilia i Malmö, en social matbutik enligt ett franchisingkoncept från Stockholms Stadsmission.

Malmö stad minskade sina placeringar på stödboendeverksamheten Trygga Boende, vilket innebar att verksamheten avvecklades successivt under året. Avvecklingskostnaderna bidrog till ett negativt resultat under 2021. Fastigheten i Kvarteret David såldes under året och genererade en reavinst på 1,6 mkr.

VÄSENTLIGA HÄNDELSE EFTER RÄKENSKAPSÅRETS UTGÅNG

Efter två tuffa år med coronapandemin är vi nu i en situation där människor flyr krigets Ukraina. En direkt effekt är att våra insamlingsintäkter påverkats negativt av att givare prioriterar internationella hjälporganisationer, parallellt med att vi mobiliserar och behöver utökade resurser för att möta behoven hos de ukrainare som anländer i Skåne.

FRAMTIDA UTVECKLING

I den närmaste framtiden kommer vi att ha ett fortsatt fokus på trygg och långsiktig finansiering, samtidigt som läget är osäkert. De långsiktiga effekterna av pandemin kombinerat med kriget i Ukraina är faktorer som kommer att påverka såväl våra ekonomiska förutsättningar som behoven vi möter från människor i utsatthet. Vi ser att elpriser, bränsle- och matkostnader ökar vilket påverkar oss både direkt och genom att våra målgrupper får det ännu svårare. 2022 är valår vilket gör att vi kan räkna med omvälvningar i vårt lokalsamhälle, vilket kan påverka våra samarbeten med kommuner och regionen.

ÅRETS EKONOMI

De totala intäkterna uppgår till 69,7 mkr (75,8 mkr).

ÅRSREDOVISNING 2021

Personalkostnaderna ligger på 51,8 mkr (50,4 mkr). Övriga externa kostnader uppgår totalt till 16,9 mkr (21,5 mkr). Rörelseresultat före avskrivningar är -0,5 mkr (2,4 mkr). Årets resultat är -0,9 mkr (1,7 mkr).

INVESTERINGAR/ AVSKRIVNINGAR

Årets investeringar uppgår sammantaget till 0,5 tkr (0 tkr).

PLACERINGAR OCH LÅN

Löpande har överlikviditet placerats på räntebärande konto. Lånet kopplat till fastigheten på Korsgatan 10 löstes i samband med försäljningen av fastigheten.

VERKSAMHETSINTÄKTER

Verksamhetsintäkterna har sammantaget uppgått till 65,4 mkr (72,8 mkr).

GÅVOR

Årets gåvor (inklusive testamente) från privatpersoner, stiftelser och företag uppgick till 20,6 mkr (17,7 mkr), vilket motsvarar 31% (24%) av verksamhetsintäkterna. Insamling från allmänheten har ökat med ca 700 tkr, vilket är en positiv pandemieffekt.

GÅVOR FRÅN FÖRETAG

Gåvor från företag uppgick i direkta penninggåvor till 2 590 tkr (2 252 tkr). Företagsgåvor är en del av ett bredare samarbete till särskilda verksamheter och/eller aktiviteter. Under året har flera företag valt att stödja verksamheten med "naturagåvor", exempelvis: hjälp med ombyggnad, livsmedel, hyror och annonser med mera. Det ekonomiska värdet av dessa uppskattas till sammanlagt 8 115 tkr (4 086 tkr). En förteckning över företag som stödjer verksamheten återfinns längre fram i denna bilaga.

BIDRAG

Bidragsintäkterna utgjorde 35% (44%) av verksamhetsintäkterna och uppgick till 23,2 mkr (32,2 mkr). Drygt 7,1 mkr (6,4 mkr) av bidragen kommer via Riksföreningen Sveriges Stadsmissioner, som fördelat ut medel från bl.a. MUCF, Socialstyrelsen, Postkodlotteriet, Folkhälsomyndigheten samt företag. Minskning från föregående år består främst av att det treåriga projektet "Unga vuxna i Hemlöshet" avslutades i december 2020.

AVTAL

Intäkter av avtal med Malmö stad, Kristianstads kommun och Region Skåne uppgick till 18,6 mkr (19,8 mkr). Befintliga IOP:er med Malmö Stad och Kristianstad Kommun har fortlöpt under året.

EXTERN FÖRSÄLJNING

Försäljningen från Café David, REMAKE, Oblatbageriet mm uppgick 3 045 tkr, vilket är i paritet med föregående år.

ÄNDAMÅLSKOSTNADER

Med ändamålskostnader avses sådana kostnader som har direkt samband med uppfyllande av Stiftelsens ändamål enligt stadgarna. Här inräknas även kostnader för att fullgöra åtaganden enligt avtal. Enligt Svensk Insamlingskontrollens officiella statistik redovisad 2021, uppgick "Ändamålskostnaderna /Totala intäkter" för 2020 till 82 procent (86 procent).

HÅLLBARHETSUPPLYSNINGAR

Utgångspunkten för vårt hållbarhetsarbete är FN:s globala mål för hållbar utveckling, Agenda 2030. En stor del av Stiftelsens verksamhet bygger på att bidra till ökad social och miljömässig hållbarhet, minskad hunger, fattigdom, hemlöshet och ojämlikhet, ökat återbruk genom second hand och minskat matsvinn. Detta kan exemplifieras genom våra sociala företag, vår gåvoinslämning och olika projekt som har bedrivits under året. Skåne Stadsmission har ett systematiskt kvalitets- och ledningssystem, där vi arbetar kontinuerligt med avvikelser/tillbud. Varje enhet har arbetsplatsträffar (APT) åtta gånger per, där vi arbetar systematiskt med arbetsmiljö och kvalitet. Till arbetsmiljökommittén (AMK) görs en årlig sammanfattning av samtliga avvikelser inom organisationen. Stiftelsen Skåne Stadsmission gick över till Fremia 2022-01-01 men ligger kvar i Arbetsgivaralliansens kollektivavtal fram till 2023-04-30. Anställda omfattas genom kollektivavtalet av sjukförsäkring, livförsäkring, arbetsskadeförsäkring, omställningsavtal samt avtal om tjänstepension.

GENOMFÖRD VERKSAMHET

CAFÉ DAVID

Café David är vår öppna mötesplats för människor som lever i utsatta livssituationer i Malmö och Kristianstad. Vi har öppet alla dagar i veckan under hela året. Verksamheten utgår från ett helhetsperspektiv, vilket är en förutsättning på resan mot en varaktig förändring. Förutom att tillgodose basbehov som mat i magen, en varm dusch och rena kläder erbjuder Café David samtalsstöd och aktiviteter. Verksamheten har periodvis under året behövt begränsa antalet deltagare och sittplatser för att motverka risken för smittspridning. Under 2021 har Café David i Malmö serverat 33 028 frukostar och 22 189 subventionerade luncher. Uppskattningsvis har verksamheten mött 170 unika individer per dag, 3 576 deltagare har fått duscha och/eller byta kläder. Kuratorsmottagningen har haft 1 441 besök av sammanlagt 221 unika individer. Verksamheten har öppet måndag till söndag 07.30–14.30. Café David i Kristianstad har haft 8 941 besökare under 2021, 24 % har varit kvinnor och 76 % män. Vi har serverat 7 506 frukostar, 1 964 luncher och 1 712 fikor under året. 1 825 klädbyten har erbjudits och 525 duschar. Kuratorn har haft 702 stöd/ombudsmannaskap samtals under året. Högtider och andra viktiga datum har firats under smittskyddsanpassade former, och trots pandemin kunde vi vid midsommar, jul och nyår bjuda många på mat och värme både i Malmö och Kristianstad. I Malmö har Café David inlett ett arbete med uppsökande verksamhet. Vi har uppmärksammat att det finns deltagare som har behov av hjälp i hemmet. Det kan tex vara att man inte kan ställa in kanalerna på tv:n, att man inte vet hur spisen fungerar eller att elen är avstängd sedan en tid tillbaka. Små insatser som förbättrat vardagen för våra deltagare och i vissa fall förebyggt hemlöshet och minskat risken för vräkning. Café David i Kristianstad möjliggörs genom ett idéburet offentligt partnerskap (IOP) tillsammans med Kristianstads kommun medan Café David i Malmö till stora delar är en gåvofinansierad verksamhet.

KREATIVA VERKSTADEN

I Malmö finns det, sedan flera år tillbaka, möjlighet för deltagarna att besöka den Kreativa verkstaden. Här erbjuds möjlighet till olika former av kreativt skapande och verksamheten leds av två konstnärliga ledare. Verkstaden har öppet på vardagar och under 2021 har där varit 6 653 besök och i snitt 27 besökande deltagare per dag. Det är en stor ökning från förra året, då verkstaden varit en viktig möteplats under pandemin. Under året har även Kristianstad öppnat en kreativ verkstad. Initialt har den haft öppet några timmar i veckan och vår ambition är att utveckla den under 2022.

I slutet av november arrangerade Kreativa verkstaden i Malmö en välbesökt finissage "Tillsammans är du aldrig ensam" där deltagarna visade upp det skapande som skett under året. Som besökare kunde du höra deltagare som spelade, dikter som blev upplästa och konstverk av olika slag gick att betrakta.

NATTJOUREN

Nattjouren är vårt akutboende i Kristianstad för människor som lever i hemlöshet. Verksamhetens främsta uppgift är att erbjuda en sängplats och tillgodose basbehov som mat, dusch, kläder och skor. Här skapar vi goda relationer som bygger på respekt, trygghet och empati för att motivera deltagarna till förändring. Deltagarna erbjuds samtalsstöd och uppföljning med kurator. Nattjouren i Kristianstad har 12–14 platser och har öppet mellan kl. 20.30–07.00 alla nätter under året. 2021 har Nattjouren haft 2 811 övernattningar. 81 % av besökarna är män och 70 % av dem är över 50 år. Verksamheten möjliggörs genom ett idéburet offentligt partnerskap (IOP) tillsammans med Kristianstads kommun.

CROSSROADS

Crossroads vänder sig till utsatta EU-medborgare och tredjelandsmedborgare som vistas i Malmö. Verksamheten består av två delar; basbehov i form av frukost, tvätt och duschmöjligheter samt rådgivning och information. Genom Stadsmissionshälsan finns sjuksköterska på plats. Crossroads har funnits sedan januari 2015. Under 2021 har vi haft totalt 19 216 besök

och besöken kan variera mellan 22 och 86 per dag. Inom verksamheten finns en bred språkkompetens bland medarbetarna vilket ger goda förutsättningar för att genomföra ombudsmannaskap. Under året har vi genomfört 138 stödsamtal samt 1 038 fall av ombudsmannaskap. Det vanligaste behovet som våra besökare har är att få hjälp att komma i kontakt med olika myndigheter och stöd i att boka resa. Vi hjälper även brottsutsatta att göra anmälan till polisen, där olika typer av hatbrott är vanligt. Ända sedan starten har en stor del av besökarna varit från Rumänien. Under 2021 har dock andel besökare från annat ursprungsland ökad, en utveckling vi såg redan 2020. Numera kommer ca 15-20 % från länder som Bulgarien, Slovakien, Polen, Tyskland och Kroatien men även från länder utanför Europa.

Crossroads ansvarar för fördelningen av de 40 nattplatser till Vinternatt som drivs av Malmö Pingstförsamling. Under totalt 14 nätter var även Crossroad tvungna att akut ha öppet nattetid. Akutnätter innebär att vid klass 2-varning eller temperaturer under -5 grader öppnas Crossroads som en värmestuga mellan kl. 20.30–07.00.

Verksamheten möjliggörs genom ett idéburet offentligt partnerskap (IOP) tillsammans med Malmö stad. Under 2021 sade Malmö stad upp lokalen pga en policyförändring som innebär att Skåne Stadsmission tvingas stå för hyreskontraktet. Trots intensivt arbete fick vi inga nya lokaler så sedan årsskiftet har Crossroads tillfälligt evakuerats till Korsgatan i väntan på ny lokal.

VÄRMESTUGA

Vintern 2020/2021 drev vi värmestugor i samarbete med Fryshuset i Malmö, Röda Korsets Malmörets och Svenska kyrkan. Vi var ansvariga för värmestuga Vuxen, som riktade sig till personer över 25 år. Fryshuset ansvarade för värmestuga för Ung (18-25 år). Målgruppen för värmestugorna är personer med vistelse i Malmö i en situation av social och ekonomisk utsatthet med begränsad tillgång till det generella sociala trygghets-systemet. Respektive värmestuga erbjuder viloplats nattetid samt kvällsmål och frukost.

Värmestugorna var öppna från december 2020 till april 2021. Värmestuga vuxen var

öppen 116 nätter och hade 5 506 besökare vara 22 procent kvinnor. Värmestugan hade totalt 36 viloplats. 6 689 portioner mat serverades varav cirka 1000 serverades i lådor för avhämtning.

Verksamheten möjliggörs genom ett idéburet offentligt partnerskap (IOP) tillsammans med Malmö Stad, Fryshuset i Malmö, Röda Korsets Malmörets och Svenska kyrkan. Vintern 2021/2022 blev det ingen Värmestuga vuxen då varken Malmö stad eller Stadsmissionen lyckades få tillgång till en lokal.

TRYGGA BOENDE

Trygga Boende är en boendestödsverksamhet som vi drivit under tio års tid. Verksamheten vänder sig till individer över 18 år som lever i hemlöshet och som är i behov av boende i kombination med stöd. Vår största målgrupp är ensamstående kvinnor och kvinnor med barn.

2019 trädde nya riktlinjer i kraft för socialtjänsten i Malmö stad, som är Trygga Boendes största samverkanspart. För att kunna beviljas boende i kombination med stöd krävs nu en omfattande social problematik och att individen anses tillhöra gruppen "socialt hemlösa" snarare än "strukturellt hemlösa". För Trygga Boendes verksamhet har detta inneburit ett minskat antal placeringar via socialtjänsten och en förändrad målgrupp i verksamheten. Under 2020 utlyste Malmö stad en upphandling av boende med stöd och Trygga Boende var en av aktörerna som vann upphandlingen. Tyvärr tilläts inte Stadsmissionen att utöka antalet lägenheter och med den låga dygnersättningen var det omöjligt att klara verksamheten med endast 12 lägenheter. Under våren och sommaren 2021 utvecklades verksamheten.

STADSMISSIONSHÄLSAN

Stadsmissionshälsan erbjuder hälso- och sjukvård för människor som lever i utsatta livssituationer. Vården anpassas efter individens förutsättningar och behov. Stadsmissionshälsan arbetar för att uppnå en jämlik vård och hälsa, och är ofta en länk mellan patienten och den offentliga vården. Stadsmissionshälsan har mottagningar i Malmö, Kristianstad och Helsingborg där det finns möjlighet till kostnadsfria besök hos sjuksköterska och läkare. I Malmö finns även tandläkarmottagning.

Under pandemin har Stadsmissionshälsan haft en betydande roll i att anpassa och säkra våra verksamheter från smittspridning. Verksamheten har också i olika samarbeten bidragit med sin kompetens och gett råd till andra organisationer i civilsamhället. Genom olika samarbeten har vi kunnat erbjuda våra deltagare snabbtestning och vid positivt provsvar har sjuksköterskorna även varit behjälpliga i arbetet med smittspårning. Våren 2021 genomfördes en stor vaccinationsinsats för dos 1 och 2, som krävde mycket planering och organisering. Ramverket kring hantering av själva vaccinet var en utmaning för oss. Arbetet har varit viktigt i vår målsättning att uppnå jämlik vård och stärka lika rättigheter i samhället och även möjliggjorde att flera blev skyddade från svår sjukdom eller i värsta fall död.

Stadsmissionshälsan utökade sin verksamhet med en kurator under hösten 2021, med fokus på den ökade psykiska ohälsan hos de deltagare som finns i samtliga sociala verksamheter. Kuratorn ambulerar därför mellan verksamheterna i syfte att nå dessa personer samt kartlägger även behovet av insatser kopplade till psykisk ohälsa.

Tandläkarmottagningen har varit stängd under hösten 2021 då tjänsten varit vakant. Under 2021 har Stadsmissionshälsan sammanlagt haft 3 760 besök, varav 26,5% kvinnor och 73,5% män. 90,5% besök var till någon av våra fantastiska sjuksköterskor. Våra läkare hade 137 besök och tandläkaren 126 besök. 70 personer har haft möjlighet att få fotvård av volontärer.

Verksamheten möjliggörs genom ett idéburet offentligt partnerskap (IOP) tillsammans med Region Skåne.

UNGA FORUM

Unga Forum arbetar utifrån ett rättighetsperspektiv med barn och ungas bästa i fokus. Verksamheten möter barn och unga upp till 25 år samt barnfamiljer med barn under 18 år som lever i utsatthet i Malmö. Det kan röra sig om fattigdom, hemlöshet och/eller psykisk ohälsa. Verksamheten arbetar med såväl akut stöd som långsiktigt förändringsarbete genom rådgivning, ombudsverksamhet, läxhjälp, samtalsstöd samt öppen mötesplats. Därtill kan målgruppen få basbehov tillgodosedda genom exempelvis en matkasse. Vår rådgivning är behövd och efterfrågad och

det har varit viktigt att fortsätta med stödet i samma form trots pandemin. Fler rådgivningstillfällen har dock behövt vara över telefon. Många rådgivningstillfällen har rört barnfamiljer som står utan bostad och har svårt att få stöd av det offentliga då de bedöms vara så kallat strukturellt hemlösa (hemlösa eftersom de inte har ekonomiska förutsättningar att efterfråga en bostad på dagens bostadsmarknad). Vi upplever att kommunerna inte i samma utsträckning ger stöd till denna grupp utan de förväntas lösa sin situation på egen hand. Parallellt med rådgivning och ombudsverksamhet har Unga Forum drivit öppen verksamhet. Under sommaren flyttade stora delar av verksamheten utomhus, i parker och närliggande grönområden, för att möta restriktioner. Huvudsyftet med den öppna verksamheten är att erbjuda ett socialt sammanhang för barn, unga och barnfamiljer där målgruppen får möjlighet att utöka sina sociala kontakter och umgås i en avslappnad miljö. I samband med den öppna verksamheter bjuds alltid på mat i olika former.

Under sommaren anordnade Unga Forum ett sommarläger där 32 deltagare deltog och fick möjlighet att njuta av svenska sommar och vacker miljö. Därtill anordnades flera endagsutflykter. Tillsammans med Malmö FF anordnades även en fotbollsskola där ett 20-tal barn som besöker vår verksamhet deltog. Under året har 1 614 barn besökt vår verksamhet. Vi har haft 581 rådgivningssamtal och 832 social- och stödsamtal. Vi har delat ut 2 273 matkassar som nått 8 356 individer (ej unika). Verksamheten är helt gåvofinansierad.

SOCIALA FÖRETAG

Inom våra sociala företag står människan och miljön i fokus. Här erbjuds människor som står långt ifrån arbetsmarknaden arbetsträning, praktik och meningsfull sysselsättning. De sociala företagen har under året kunnat erbjuda 108 personer arbetsträning inom Insamling och produktion, Matcentralen, Matmissionen, REMAKE och Second hand. Gåvomottagningen och Matcentralen har tagit emot 155 411 kg textilier och hanterat cirka 200 ton matsvinn.

MATMISSIONEN

Matmissionen är ett butikskoncept som tagits fram av Stockholms Stadsmission tillsammans med Axfood, som går ut på

att mat som annars skulle ha gått till spillo tas tillvara och säljs i en social matbutik där medlemmar får handla mat till en tredjedel eller mindre av vanligt butikspris. I butiken finns möjlighet för människor som står långt från arbetsmarknaden att arbetsträna. Den 7 oktober 2021 öppnade Matmissionen i Malmö. För att få handla i Matmissionen måste man vara medlem. Personer som lever på försörjningsstöd, etableringsersättning, garantiersättning, migrationsverkets dagarsättning eller om man har en inkomst som inte överstiger 11 190 kronor i månaden efter skatt. Medlemskapet är personligt och en individuell bedömning sker utifrån varje individs förutsättningar. Från öppningen i oktober till årsskiftet gjordes 12 238 köp i butiken. Den 31 december var Matmissionen uppe i totalt 2 015 medlemmar.

REMAKE

REMAKE är Stadsmissionens eget varumärke som tillverkar klimatsmarta produkter av de material som annars hade kastats. På REMAKE arbetade under 2021 en platsansvarig handledare tillsammans med två sömmerskor och två volontärer samt nio personer som arbetstränade.

Under 2021 fortsatte arbetet med att hitta nya samarbeten och utveckla försäljningen samt koncept för att kunna ta emot fler personer i arbetsträning. Vi har bland annat etablerat ett långsiktigt samarbete med AB Småland i Malmö som säljer REMAKE-produkter i deras butik på Södra Förstadsgatan.

KOMMUNIKATION OCH INSAMLING

Skåne Stadsmissions främsta uppdrag är att varje dag, året runt, möta människor som söker sig till våra verksamheter. I uppdraget ingår också att vara röstbärare, påverka samhällsutvecklingen, belysa systemfel och utmana politikerna att agera och förändra det som inte fungerar. Det gör vi genom att driva opinion – både på egen hand och tillsammans med andra organisationer, inte minst övriga medlemmar i Sveriges Stadsmissioner. Målet är att stärka varumärket på en allt mer konkurrensutsatt insamlingsmarknad, öka kännedomen och att säkerställa att vår verksamhet har tillräckligt med resurser för att bedriva ett långsiktigt och hållbart socialt arbete.

Vi använder alltid så kostnadseffektiva kommunikationskanaler som möjligt och under 2021 har vi fortsatt att utveckla vår digitala kommunikation. Även detta år påverkades kommunikations- och insamlingsarbetet av coronapandemin som gav oss synlighet och relevans.

Under 2021 inrättades en ny tjänst med ansvar för företagsinsamling, med uppdrag att utveckla och utöka våra samarbeten med regionens företagare.

Två trogna bidragsgivare till Skåne Stadsmission är Svenska kyrkan och Postkodlotteriet. Skåne Stadsmission har 90-konto och kontrolleras av Svensk Insamlingskontroll. Som medlem i Giva Sverige följer vi det regelverk för insamling som är gemensamt för medlemmarna.

VOLONTÄRER

Under 2021 har 120 volontärer varit engagerade i våra olika verksamheter och tillsammans bidragit med 3 900 timmars arbete. På Matraddarna i Kristianstad har volontärer bidragit med 288 timmars arbete. Nya volontärer har rekryterats via våra informationsträffar, varav sju digitala. I augusti genomfördes en utbildning i Vård i nära relationen där samtliga volontärer hade möjlighet att delta. Inför julen och när vi startade Matmissionen är två tillfällen då många volontärer bidrog med sitt engagemang.

ADMINISTRATION

Den administrativa avdelningen på Skåne Stadsmission består av stödfunktioner för ekonomi, HR, lön, IT/telefoni samt allmänna administrativa arbetsuppgifter. Administrationen svarar för Skåne Stadsmissions gemensamma åtaganden gällande myndighets- och branschkontakter samt internkontroll. Enligt Svensk Insamlingskontrolls officiella statistik offentliggjord år 2021 uppgick insamling och administrativa kostnader i förhållande till totala intäkter 2020 till 16 procent (15 procent).

FLERÅRSJÄMFÖRELSE (TKR)

	2021	2020	2019	2018	2017
Nettoomsättning	69 650	75 804	71 030	74 158	65 410
Resultat efter finansiella poster	-903	1 698	-561	860	-1 093
Balansomslutning	26 721	35 480	29 267	38 980	27 335
Medelantalet anställda omräknat till heltid	89	97	96	93	83

FÖRÄNDRING AV EGET KAPITAL

	Grundkapital	Fritt Eget kapital	Summa
Belopp vid årets ingång	2 000 000	9 851 188	11 851 188
Årets resultat		-903 378	-903 378
Belopp vid årets utgång	2 000 000	8 947 810	10 947 810

BESLUT OM DISPOSITION AV VINST/FÖRLUST

DISPOSITION

Från föregående år balanserat resultat	9 851 188
Årets vinst/förlust	-903 378
Medel till förfogande	8 947 810

Styrelsen beslutar att balansera i ny räkning **8 947 810**

RESULTATRÄKNING

	Not	2021	2020
STIFTELSENS INTÄKTER			
Verksamhetsintäkter	2	65 423 581	72 817 794
Övriga intäkter	2	4 226 671	2 986 443
Summa intäkter		69 650 252	75 804 237
STIFTELSENS KOSTNADER			
Direkta kostnader		-1 519 517	-1 556 511
Övriga externa kostnader	3	-16 914 469	-21 488 912
Personalkostnader	4	-51 759 989	-50 401 365
Avskrivningar av materiella anläggningstillgångar		-456 594	-642 549
Övriga rörelsekostnader		-1 475	0
Summa kostnader		-70 652 044	-74 089 337
Rörelseresultat		-1 001 792	1 714 901
Resultat från finansiella investeringar	5		
Övriga ränteintäkter och liknande poster		121 257	34 982
Övriga räntekostnader och liknande poster		-22 844	-51 115
Summa resultat från finansiella investeringar		98 414	-16 132
Resultat efter finansiella poster		-903 378	1 698 768
Årets resultat		-903 378	1 698 768

BALANSRÄKNING

Not

2021-12-31

2020-12-31

TILLGÅNGAR

Materiella anläggningstillgångar

Byggnader och mark	6	0	3 313 075
Ombyggnader	7	707 074	1 540 754
Inventarier	8	454 975	374 765

Summa materiella anläggningstillgångar **1 162 049** **5 228 594**

Summa anläggningstillgångar **1 162 049** **5 228 594**

Omsättningstillgångar

Kortfristiga fordringar	9		
Fordran leverantörer		0	2 331
Kundfordringar		2 113 940	2 715 246
Skattefordran		782 540	782 540
Övriga fordringar		208 910	106 878
Förutbetalda kostnader och upplupna intäkter		2 308 843	1 450 334

Summa kortfristiga fordringar **5 414 233** **5 057 329**

Kortfristiga placeringar

Övriga kortfristiga placeringar	10	3 748 892	3 748 892
Kassa och bank		16 357 075	21 932 404

Summa kortfristiga placeringar **20 105 967** **25 681 296**

Summa omsättningstillgångar **25 520 200** **30 738 625**

Summa tillgångar **26 682 249** **35 967 219**

EGET KAPITAL OCH SKULDER

Eget kapital

Grundkapital		2 000 000	2 000 000
--------------	--	-----------	-----------

Fritt eget kapital

Balanserat resultat		8 351 188	6 652 420
Tillskott huvudmän		1 500 000	1 500 000
Årets resultat		-903 378	1 698 768

Summa eget kapital **10 947 810** **11 851 188**

Skulder

Långfristiga skulder

Lån	11-12	0	2 700 000
-----	-------	---	-----------

Summa Långfristiga skulder **0** **2 700 000**

Kortfristiga skulder

Leverantörsskulder		2 169 820	3 574 158
Övriga skulder	13	680 330	1 342 182
Upplupna kostnader och förutbetalda intäkter	14	12 884 289	16 499 691

Summa kortfristiga skulder **15 734 439** **21 416 031**

Summa eget kapital och skulder **26 682 249** **35 967 219**

NOT 1 – REDOVISNINGS- OCH VÄRDERINGSPRINCIPER

Årsredovisningen har upprättats enligt årsredovisningslagen och Bokföringsnämndens allmänna råd BFNAR 2012:1 Årsredovisning (K3) och följer GIVA Sveriges styrande riktlinjer och Svensk Insamlingskontrolls (SIK) riktlinjer för årsredovisning.

Redovisningsprinciperna är oförändrade i jämförelse med föregående år.

VÄRDERING AV VÄRDEPAPPER

Kortfristiga placeringar värderas till det lägsta av anskaffningsvärdet och verkligt värde (marknadsvärde), det vill säga enligt lägsta värdets princip. Långfristiga värdepappers innehav värderas till anskaffningsvärde minskat med eventuell nedskrivning.

MATERIELLA ANLÄGGNINGSTILLGÅNGAR

Materiella anläggningstillgångar redovisas till anskaffningsvärde minskat med avskrivningar. I anskaffningsvärdet ingår utgifter som direkt kan hänföras till förvärvet av tillgången. När en komponent i en anläggningstillgång byts ut, uttrangeras eventuell kvarvarande del av den gamla komponenten och den nya komponentens anskaffningsvärde aktiveras.

Tillkommande utgifter som avser tillgångar som inte delas upp i komponenter läggs till anskaffningsvärdet om de beräknas ge företaget framtida ekonomiska fördelar, till den del tillgångens prestanda ökar i förhållande till tillgångens värde vid anskaffningstidpunkten. Utgifter för löpande reparation och underhåll redovisas som kostnader. Realisationsvinst respektive realisationsförlust vid avyttring av en anläggningstillgång redovisas som Övrig rörelseintäkt respektive Övrig rörelsekostnad.

Materiella anläggningstillgångar skrivs av systematiskt över tillgångens bedömda nyttjandeperiod. När tillgångarnas avskrivningsbara belopp fastställs, beaktas i förekommande fall tillgångens restvärde. Bolagets mark har obegränsad nyttjandeperiod och skrivs inte av. Linjär avskrivningsmetod används för övriga typer av materiella tillgångar.

Följande avskrivningstider tillämpas:

Byggnader

- Stommar 50 år
- Elinstallationer 40 år
- Tak och fönster 30 år
- Inre ytskikt 10 år
- Fasader 10 år
- Övrigt 10 år
- Ombyggnationer i hyrd lokal skrivs av under kontraktstiden

Inventarier

- Inventarier 3–5 år

FORDRINGAR EGET KAPITAL

Fordringar upptages till det belopp som efter individuell prövning beräknas bli betalt.

Eget kapital delas in i bundet (grundkapital) och fritt eget kapital. Bundet eget kapital utgörs av Stiftelsekapital ursprungligt donationskapital. Fritt eget kapital disponibla medel utgörs av balanserade medel och årets resultat.

NOT 2 – STIFTELSENS INTÄKTER

	2021	2020
VERKSAMHETSINTÄKTER		
Gåvor		
Privatinsamling och kollekter	8 811 454	8 140 901
Företag	2 590 220	2 252 494
Testamente	125 000	0
Stiftelser	9 072 017	7 354 933
Summa gåvor	20 598 691	17 748 327
Bidrag		
Riksföreningen Sveriges Stadsmissioner	7 115 168	6 354 005
Svenska Kyrkan	6 365 600	6 264 000
Myndigheter	6 774 007	18 748 754
Europeiska Socialfonden	2 614 822	346 343
Övriga organisationer	314 953	507 436
Summa bidrag	23 184 549	32 220 538
Avtal		
Kommuner	12 732 645	14 370 718
Region	5 862 455	5 474 656
Summa avtal	18 595 100	19 845 374
Extern försäljning		
Extern försäljning	3 045 300	3 002 742
Summa extern försäljning	3 045 300	3 002 742
Summa verksamhetsintäkter	65 423 641	72 816 981
ÖVRIGA INTÄKTER		
Lönebidrag	2 013 454	2 387 956
Reavinst fastighet	1 638 723	0
Övriga ersättningar	574 494	599 300
Summa övriga intäkter	4 226 671	2 987 256
Totala intäkter	69 650 312	75 804 237

NOT 3 – ARVODEN OCH KOSTNADSERSÄTTNINGAR TILL REVISORER

	2021	2020
Revisionsuppdrag PWC	135 000	115 000
Övriga uppdrag PWC	65 000	78 613
Summa	200 000	193 613

NOT 4 – PERSONALKOSTNADER

	2021	2020
Medelantalet anställda omräknat till heltid		
Kvinnor	62	68
Män	27	29
Totalt för stiftelsen	89	97
Löner och ersättningar		
Styrelse	0	0
Lön och ersättning anställda	35 388 676	34 398 387
Direktor	937 200	921 000
Summa	36 325 876	35 319 387
Sociala kostnader		
Pensionskostnader för anställda	3 645 330	2 824 657
Direktor	245 885	254 090
Sociala avgifter	11 056 730	10 551 016
Summa	14 947 945	13 629 763
Summa Personalkostnader	51 273 820	48 949 150

NOT 5 – RESULTAT FRÅN FINANSIELLA INVESTERINGAR

	2021	2020
Utdelning från Föreningen Skåne Stadsmission	0	0
Utdelning värdepapper	121 257	34 982
Vinst vid avyttring värdepapper	0	0
Räntekostnader	-22 844	-51 115
Summa finansnetto	98 414	-16 132

NOT 6 – BYGGNADER OCH MARK

	2021	2020
Ingående ackumulerade anskaffningsvärden	3 809 180	3 809 180
Årets förändringar	-3 809 180	0
Utgående ackumulerade anskaffningsvärden	0	3 809 180
Ingående ackumulerade avskrivningar	-496 105	-446 904
Återförda avskrivningar på försäljning	516 605	0
Årets avskrivningar	-20 500	-49 201
Utgående ackumulerade avskrivningar	0	-496 105
Utgående planenligt restvärde	0	3 313 075
Taxeringsvärde för fastigheter	0	0

NOT 7 – OMBYGGNAD

	2021	2020
Ingående anskaffningsvärde	9 066 072	9 066 072
Inköp	231 486	0
Försäljning	-2 975 622	0
Utgående ackumulerade anskaffningsvärden	6 321 936	9 066 072
Ingående ackumulerade avskrivningar	-7 525 318	-7 089 530
Återförda avskrivningar på försäljning	2 206 921	0
Årets avskrivningar	-296 465	-435 788
Utgående ackumulerade avskrivningar	-5 614 862	-7 525 318
Utgående planenligt restvärde	707 074	1 540 754

NOT 8 – INVENTARIER, VERKTYG OCH INSTALLATIONER

	2021	2020
Ingående anskaffningsvärde	5 479 064	5 479 064
Inköp	221 315	0
Utrangering	-620 868	0
Utgående ackumulerade anskaffningsvärden	5 079 511	5 479 064
Ingående avskrivningar	-5 104 299	-4 946 739
Återföring avskrivning utrangering	619 391	0
Årets avskrivningar	-139 630	-157 560
Utgående ackumulerade avskrivningar	-4 624 538	-5 104 299
Utgående planenligt restvärde	454 973	374 765

NOT 9 – KORTFRISTIGA FORDRINGAR

	2021	2020
Fordran leverantör	0	2 331
Kundfordringar	2 113 940	2 715 246
Skattefordran	782 540	782 540
Övriga fordringar	164 286	52 853
Förutbetalda lokalhyror	945 988	1 015 060
Fordran föreningen	44 625	45 025
Övriga interimfordringar	1 362 855	444 274
Summa kortfristiga fordringar	5 414 234	5 057 329

NOT 10 – KORTFRISTIGA PLACERINGAR

	2021	2020
Aktier och andelar anskaffningsvärde	1 952 840	1 952 840
Fonder anskaffningsvärde	1 796 052	1 796 052
Summa anskaffningsvärde	3 748 892	3 748 892
Aktier marknadsvärde	3 586 606	2 587 557
Fonder marknadsvärde	4 015 318	3 143 444
Summa marknadsvärde	7 601 924	5 731 001

NOT 11 – LÅNGFRISTIGA SKULDER

	2021	2020
Långfristiga skulder som förfaller till betalning senare än fem år efter balansdagen		
Lån SE Banken	0	2 700 000
Summa	0	2 700 000

NOT 12 – STÄLLDA SÄKERHETER

	2021	2020
SE Banken Fastighetsinteckningar	0	2 700 000

NOT 13 – ÖVRIGA SKULDER

	2021	2020
Personalens källskatt	680 250	877 870
Moms	0	-26 607
Skuld Kammarkollegiet	0	487 419
Förskott från kunder	80	3 500
Summa	680 330	1 342 182

NOT 14 – UPPLUPNA KOSTNADER OCH FÖRUTBETALDA INTÄKTER

	2021	2020
Upplupna löner	219 450	189 124
Upplupna semesterlöner	2 255 293	2 247 372
Upplupna sociala avgifter	872 502	1 050 433
Upplupna sociala avgifter löneskuld/semesterlöneskuld	777 564	765 547
Löneskatt pensionskostnader	759 687	753 223
Periodiserade gåvor	3 726 760	4 726 000
Övriga interimsskulder	3 799 262	6 377 194
Övriga upplupna kostnader /förutbetalda intäkter	473 770	390 797
Summa	12 884 289	16 499 691

NOT 15 – BESLUT OM DISPOSITION AV VINST/FÖRLUST

	2021	2020
Disposition		
Från föregående år balanserat resultat	9 851 188	6 652 420
Tillskott huvudmän	0	1 500 000
Årets vinst/förlust	-903 378	1 698 768
Medel till förfogande	8 947 810	9 851 188
Styrelsen beslutar att balansera i ny räkning	8 947 810	9 851 188

NOT 16 – HÄNDELSE EFTER BALANSDAGENS UTGÅNG

Efter två tuffa år med coronapandemin är vi nu i en situation där människor flyr krigets Ukraina. En direkt effekt är att våra insamlingsintäkter påverkats negativt av att givare prioriterar internationella hjälporganisationer, parallellt med att vi mobiliserar och behöver utökade resurser för att möta behoven hos de ukrainare som anländer till Skåne.

GÅVOR OCH BIDRAG UNDER 2021

FÖRENINGAR OCH ÖVRIGA ORGANISATIONER

De gamles vänner
Glimåkra syjunta
Kristianstads Rotaryklubb
Lions Club Kristianstad
Lions Malmö
Malmö FF
Nordisk hjälp
Odd Fellow Malmö
Rotaract Kristianstad
Svenska Postkodlotteriet
SPL Valfärdsinrättningar (Provinsiallogen)

STIFTELSE OCH FONDER

Allmänna Arvsfonden
Carl Jönssons Understödsstiftelse
Caritasbröderna
Crafoordska stiftelsen
Direktör Albert Pahlssons stiftelse
Einar Hansens Allhemsstiftelse
Ernst Kruses donationsfond
Ester Ohlssons stiftelse
Sven Jerrings fond
Johanniterorden
Karin och Ernst August Bångs Minne
Kavlifonden
Kronprinsessan Margaretas Minnesfond
Kungliga Patriotiska Sällskapet
Kungliga Sällskapet Pro Patria
Magnus Bergvalls stiftelse
Minnesfonden för Äldre i Malmö
Prins Gustaf Adolfs och Prinsessan Sibyllas minnesfond
Stiftelse till Ingrid och Gustaf Fribergs minne
Skebestiftelsen
Sodalitium Majus Lundense
Sparbanksstiftelsen Finn
Sparbanken Syd
SPP
Stiftelsen Arne Lindhoff
Stiftelsen Björkholtz fond för gamla och sjuka i Trelleborg
Åhlénstiftelsen
Åke Wibergs Stiftelse

SVENSKA KYRKAN

Lunds stift
Svenska kyrkan i Malmö
Svenska kyrkan i Helsingborg
Svenska kyrkan i Kristianstad
Församlingar i Lunds stift

MYNDIGHETER OCH ANNAN OFFENTLIG FÖRVALTNING

Delmos
Europeiska socialfonden, ESF
Folkhälsomyndigheten
Kristianstads kommun
Länsstyrelsen Skåne
Malmö stad
MUCF
Region Skåne
Socialstyrelsen
Tandvårdshögskolan, Malmö

FÖRETAG

ADDQ Consulting
Agartha
Aller Media
Apelöga
Axfood Kristianstad
Backer
Ball Corporation
Beijer Ref
Bel Nordics
Bisnode Sverige
Bolia
Brinova Fastigheter
C4 Energi
CaanEL
CC IT
Chilli Wok Kristianstad
City Gross Kristianstad
Claes Ohlson
Cloetta
Dagab
Danone
EC Solutions
Egmont Story House
Elis Textilservice
Ellestad
Fastighetsbyrån
Findus
Granitor Property Development
Hello Fresh
Herbalife
HSB Malmö
ICA Maxi Stormarknad Kristianstad
IKEA
INNOCENT
INR Försäljning
INTERSPORT Emporia
Johan & Nyström
Kavlifonden
Kentell Consulting

Lidl Sverige
Länsförsäkringar Göinge-Kristianstad
Malmö kommun parkerings AB
Mannheimer Swartling
Mars Multisales North Europe
Massive Entertainment
Maxi ICA Stormarknad Kristianstad
Mediate Nordic
Mercedes-Benz Finans Sverige
MiL Institute
Mild
Ming Media
Mini-Rodini
MKB Fastighets
Mobilia
MyMowo
Polfärskt
Port11
Pågen
Returhuset Staffanstorps
Resona Utveckling
Roger Nellsjö
Setterwalls Advokatbyrå
Sexton:nio
Simogo
Skånemejerier
Specsavers Baltzarsgatan
Stena Fastigheter
SurveyLegend
Sydväst arkitektur och landskap
Södervidinge
Tassaka Invest
Tetra Pak
Tornstaden
Trelleborgs Energi
Upfield
Vasakronan
Virrata
Wihlborgs Fastigheter
Willys
Woody Bygghandel
Åhlens

VILL ERT FÖRETAG, FÖRENING ELLER STIFTELSE OCKSÅ BIDRA?

Kontakta oss gärna på
info@skanestadsmission.se
eller läs gärna mer på
www.skanestadsmission.se.



Carina Brorman
styrelseordförande

Carina valdes till stiftelsens ordförande 2016. Hon driver egen verksamhet inom förändringsledarskap, strategisk PR och varumärkesutveckling. Carina har en bakgrund med ledande befattningar från Malmö Opera, SVT, Eon Nordic och Saab Group. Är ordförande i Stim, Orienteatern och ledamot i Svenska Filminstitutet.



Björn Bergman
vice ordförande

Björn är vd för branschorganisationen Svenska Stadskärnor och har tidigare varit bland annat näringslivsdirektör i Malmö stad. Han är civilekonom med marknadsföring som inriktning och är verksam i flera lokala och regionala styrelser inom näringsliv, event och besöksnäring.



Claes Block

Claes har arbetat som ombudsman i Svenska Lantarbetarförbundet och Svenska Kommunalarbetarförbundet. Han är ledamot i kyrkofullmäktige i Malmö och ordförande i kyrkorådet i Malmö pastorat.



Stefan Skoog

Stefan är ekonomichef på Lunds stift samt kapitalförvaltare för den kyrkliga stiftelsen Sodalitium Majus Lundense. Han är civilekonom med ett förfutet som ekonomichef på UBD Cleantech AB och Wayfinder Systems AB.



Christian Nyhlén

Christian är vd på Krinova Incubator & Science Park i Kristianstad. Han var tidigare partner & director på Mercuri Urval. Christian har affärs- och ledarbakgrund från näringslivet där han arbetat med rådgivning till styrelser, företagsledning och offentliga organisationer.



Mikael Ynghed

Mikael arbetar som församlingspedagog i Fosie församling. Han är även ledamot i kyrkofullmäktige i Malmö och har tidigare suttit i kyrkorådet i Malmö. Mikael har tidigare arbetat som inköpare.



Kerstin Engle

Kerstin var riksdagsledamot mellan 2002–2014 och arbetade dessförinnan under 25 år på Försäkringskassan i Ängelholm. Hon är Lunds stiftsstyrelsens andra vice ordförande sedan 2013.



Henrik Hammar

Henrik har tidigare arbetat som regionråd i Region Skåne och som landstingsråd i Kristianstads läns landsting. Han är aktiv i kommunfullmäktige i Örskelljunga.



Elisabeth Kullenberg

Elisabeth är barnläkare och ledamot i kyrkofullmäktige i Ängelholms församling och ordförande för kyrkorådet. Hon är invald i stiftsfullmäktige, stiftsstyrelsen och kyrkomötet. Elisabeth är också kommunfullmäktiges ordförande i Ängelholm, ledamot i regionfullmäktige och ledamot i Hälso- och sjukvårdsnämnden i Region Skåne.

Malmö, maj 2022

Carina Brorman
styrelseordförande

Björn Bergman
vice ordförande

Claes Block

Kerstin Engle

Henrik Hammar

Elisabeth Kullenberg

Stefan Skoog

Christian Nyhlén

Mikael Ynghed

Vår revisionsberättelse har lämnats maj 2022
Öhrlings PricewaterhouseCoopers AB

Maria Danckler
auktoriserad revisor

REVISIONSBERÄTTELSE

Foto:

Apelöga Bildbyrå
Eva Emmelin
Roger Nellsjö
Privat

Texter:

Eva Emmelin

Tryck:

Exakta Print AB

Grafisk form:

Thellmark +

INGEN KAN GÖRA ALLT

Men alla kan göra något! Utan stödet från privatpersoner och företag skulle Skåne Stadsmission inte vara någonting. Tack för ditt stöd.

HUR KAN JAG BIDRA?



Swish 900 3252



Anmäl dig som volontär på volontar@skanestadsmission.se



Hitta ett partnerskap som passar ditt företag.
Kontakta oss på foretagssamarbeten@skanestadsmission.se



Skåne Stadsmission
Korsgatan 14
211 32 Malmö
Tel 040-664 20 40
www.skanestadsmission.se
Org.nr 846004-8716

Deltagare

PWC 556029-6740 Sverige

Signerat med Svenskt BankID

2022-05-16 17:57:19 UTC

Namn returnerat från Svenskt BankID: MARIA DANCKLER

Datum

Maria Danckler
Auktoriserad revisor

Leveranskanal: E-post

CARINA BRORMAN Sverige

Signerat med Svenskt BankID

2022-05-13 07:48:05 UTC

Namn returnerat från Svenskt BankID: Carina Brorman

Datum

Carina Brorman

Leveranskanal: E-post

BJÖRN BERGMAN 195911104353 Sverige

Signerat med Svenskt BankID

2022-05-13 11:11:45 UTC

Namn returnerat från Svenskt BankID: BJÖRN BERGMAN

Datum

Björn Bergman
195911104353

Leveranskanal: E-post

HENRIK HAMMAR Sverige

Signerat med Svenskt BankID

2022-05-13 06:53:46 UTC

Namn returnerat från Svenskt BankID: HENRIK HAMMAR

Datum

Henrik Hammar

Leveranskanal: E-post

STEFAN SKOOG Sverige

Signerat med Svenskt BankID

2022-05-13 06:45:31 UTC

Namn returnerat från Svenskt BankID: STEFAN SKOOG

Datum

Stefan Skoog

Leveranskanal: E-post

CLAES BLOCK Sverige

Signerat med Svenskt BankID

2022-05-13 08:22:48 UTC

Namn returnerat från Svenskt BankID: CLAES BLOCK

Datum

Claes Block

Leveranskanal: E-post

KERSTIN ENGLE Sverige

Signerat med Svenskt BankID

2022-05-12 20:59:05 UTC

Namn returnerat från Svenskt BankID: KERSTIN ENGLE

Datum

Kerstin Engle

Leveranskanal: E-post

ELISABETH KULLENBERG Sverige

Signerat med Svenskt BankID

2022-05-16 12:59:42 UTC

Namn returnerat från Svenskt BankID: ELISABETH KULLENBERG

Datum

Elisabeth Kullenberg

Leveranskanal: E-post

CHRISTIAN NYHLÉN Sverige

Signerat med Svenskt BankID

2022-05-16 13:44:02 UTC

Namn returnerat från Svenskt BankID: Hans Ragnar Christian Nyhlén

Datum

Christian Nyhlén

Leveranskanal: E-post

MIKAEL YNGHED Sverige

Signerat med Svenskt BankID

2022-05-16 14:52:20 UTC

Namn returnerat från Svenskt BankID: Pierré Mikael Ynghed

Datum

Mikael Ynghed

Leveranskanal: E-post

ÅRSREDOVISNING 2021

MEDMÄNSKLIGHET SOM YRKE



TOTALA INTÄKTER (mkr)

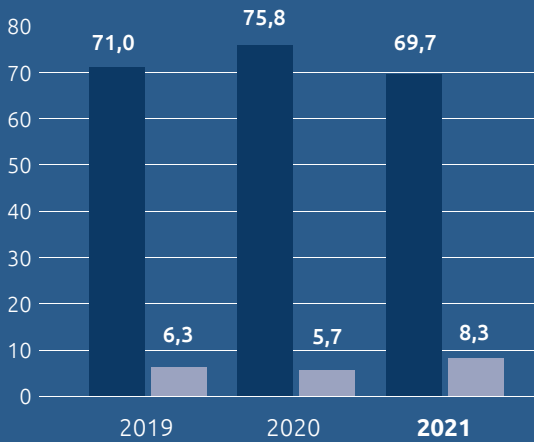

ÅRETS RESULTAT (mkr)

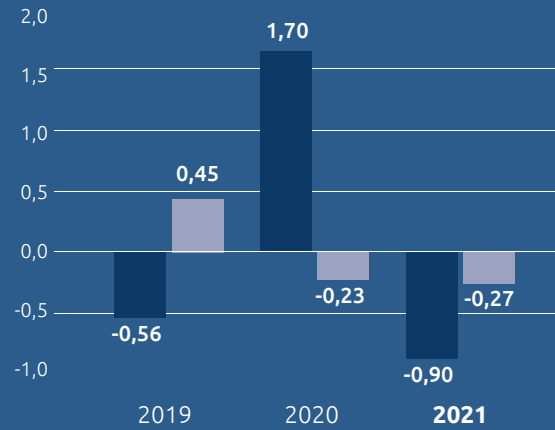

FÖRSÄLJNING PER BUTIK

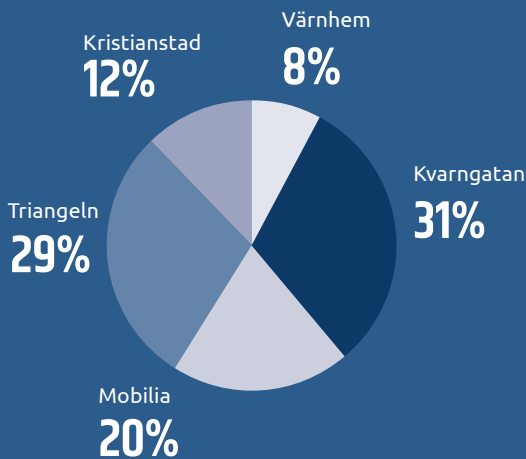

2 811
ÖVERNATTNINGAR

12 483
DUSCH & KLÄDBYTEN

59 750
SERVERADE FRUKOSTAR

7 720
OMBUDSKAP & STÖDSAMTAL

INTÄKTER

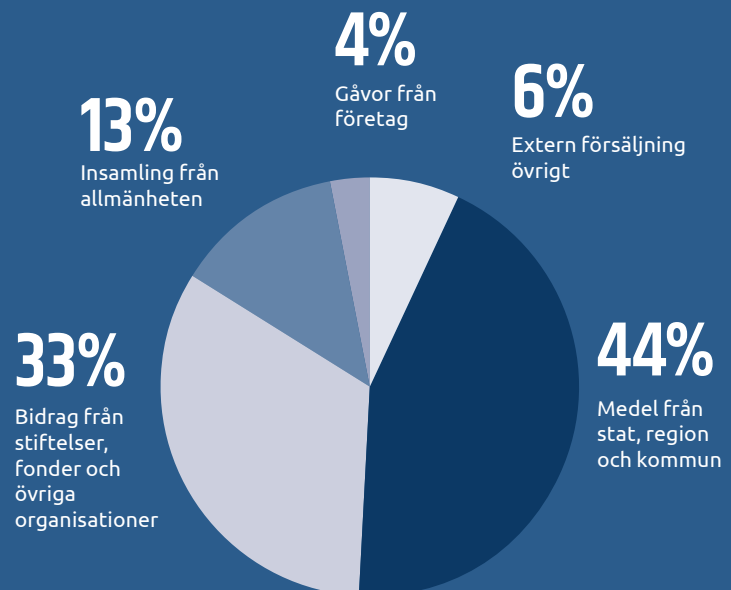

204 TON
OMHÄNDERTAGET MATSVINN

2 513
UTDELADE MATKASSAR

INNEHÅLL

Skåne Stadsmission i siffror **2**

Direktorn har ordet **5**

Medmänsklighet som profession **6**

2021 i korthet **8**

Hemlöshet **10**

Psykisk ohälsa **13**

Barnfamiljer i utsatthet **14**

Matfattigdom **16**

Hälsa **19**

Sociala företag & second hand **20**

Företagssamarbete **22**

Privata gåvor **24**

Styrelseordförande har ordet **25**

Finansiella rapporter **27**



IDÉBUREN BETYDER INTE IDEELL

Det har varit ännu ett utmanande år. Ett år av pandemi och pandemins effekter, både på samhället, ekonomin och på enskilda personer. Ett år av nya dilemman för oss som arbetsgivare, och ett år av ständiga avvägningar mellan smittrisk och riskerna med stängda dörrar och påtvingad isolering.

Att vara en idéburen arbetsgivare innebär att sätta organisationens grundidé främst men aldrig för den sakens skull bortse från medarbetarnas behov och rättigheter.

Många blandar ihop idéburen och ideell, en hel del blir förvånade när de förstår hur många anställda en stadsmission har. Vi har stor glädje och nytta av våra många volontärer, som bidrar med något alldeles extra till organisationen och till de människor som söker sig till oss för att få stöd.

RYGGRADEN I VÅRA VERKSAMHETER ÄR ÄNDÅ DE PROFESSIONELLA MEDARBETARNA.

Vi har socionomer, samhällsvägledare/socialarbetare, kuratorer, sjuksköterskor, jurister, butiksmedarbetare, ekonomer, kommunikatörer och många andra professioner på plats. Det innebär att våra besökare möts av kunniga personer som kan stötta upp vid många olika behov. Det innebär en kontinuitet och en stabilitet som en helt ideell verksamhet inte kan

erbjuda, och det innebär att vi medvetet kan verka inte bara för att lindra nöd utan för att förebygga och erbjuda verktyg för att komma ur ett utanförskap. Genom att vara en professionell verksamhet, med medmänsklighet som yrke, kan vi möta samhällets utmaningar och vara en eftertraktad och viktig samarbetspartner till såväl offentlig sektor som privata företag.

Vi vet vad vi gör och vi kan förvalta de förtroenden vi får, från politiker, tjänstepersoner, stiftelser, fonder, företagspartners och privata givare på allra bästa sätt. Det är något jag är stolt över, inte minst när samhällsutmaningarna fortsätter att bli allt mer komplexa och krävande.

I den här årsredovisningen fokuserar vi på medmänsklighet som yrke och jag hoppas att du som läser om oss får en glimt av allt som vår härliga blandning av olika professioner, idéer och frivilliga kan åstadkomma!

Lena Wetterskog Sjöstedt

Direktor Skåne Stadsmission

MED MEDMÄNSKLIGHET SOM PROFESSION

Skåne Stadsmission har 120 anställda, i många olika roller. Vi har medarbetare med olika erfarenheter, utbildningar och bakgrunder. Gemensamt har vi alla idén om ett medmänskligt Skåne.

NÅGRA AV VÅRA YRKESROLLER



SOCIONOM

Kan hjälpa till att söka stöd från myndigheter, lotsa rätt bland samhällsfunktioner, fylla i blanketter, söka information, lyssna och ge råd.

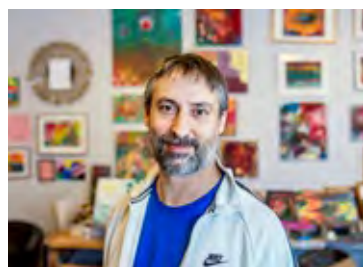

KONSTNÄRLIG LEDARE

På Kreativa verkstaden i Malmö finns möjlighet att måla, skriva, sy och spela musik. Här finns två konstnärliga ledare som tar emot, driver projekt och stöttar.

BUTIKSANSVARIG

Vi har second hand-butiker och Matmissionen som båda drivs som sociala företag med möjlighet till arbetsträning. Butiksansvarig har hand om personalfrågor, logistik och försäljning.



JURIST

Juridisk rådgivning och stöd i rättsprocesser.



KOCK

Planerar och lagar näringsriktiga måltider, såväl frukost som den subventionerade lunch vi säljer.



FÖRSÄLJNINGSANSVARIG

Våra second hand-butiker bidrar till hållbar konsumtion men är också en verksamhet som genererar intäkter till de sociala verksamheterna. Dessutom kan människor arbetsträna här.

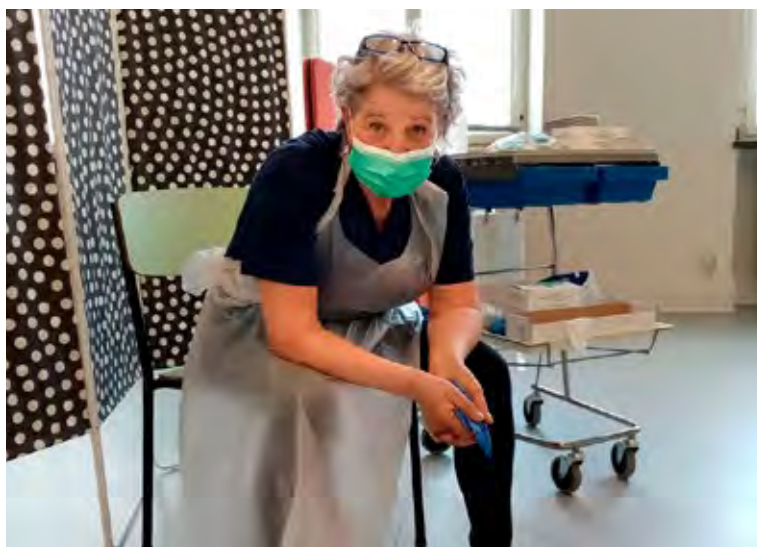

SJUKSKÖTERSKA

Hälsovård, stöd i kontakt med offentliga vården, kan i samarbete med läkare ge medicin samt i samarbete med Region Skåne vaccinera.



OBLATBAGARE

Vi framställer ekologiska och glutenfria oblat. Drygt 300 000 tillverkas varje år av anställda och personer i arbetsträning. Överskottet från försäljningen bidrar till våra sociala verksamheter.



DESIGN- OCH PRODUKTIONS-ANSVARIG

Platsansvarig REMAKE, Skåne
Stadsmissions klimatsmarta varumärke där gamla produkter får nytt liv.



CHAUFFÖR

Gåvomottagningen och matcentralen är navet för de stora mängder kläder, saker och livsmedel som skänks till oss. Chauffören levererar till butiker och verksamheter.

HJÄLP MOT ETT BÄTTRE LIV. STEG FÖR STEG.

AKUT STÖD

- MAT**
Kostnadsfri frukost alla dagar året runt
- HYGIEN & KLÄDER**
Möjlighet att duscha, borsta tänderna och få rena, torra kläder
- HÄLSA**
Sjuksköterska & kurator på plats
- TAK ÖVER HUVUDET & VÄRME**
Möjlighet att komma in när det är kallt, Nattjour i Kristianstad och Värmestugor i Malmö på vintrarna

LÅNGSIKTIGT STÖD

- EGENMAKT**
Att själv skaffa sig verktygen för att komma vidare
- KUNSKAP**
Om samhällsfunktioner samt sina rättigheter och möjligheter
- OMBUDSKAP**
Stöd vid myndighetskontakter och i juridiska ärenden
- HÄLSA**
Hjälp att hitta rätt i den offentliga vården
- SYSSELSÄTTNING**
Arbetsträning, handledning, daglig verksamhet och kreativ verkstad
- LEK & STUDIER**
Barn får vara barn och studenter får hjälp med läxor och uppgifter

JANUARI



Kylan och pandemin gjorde situationen svår för människor i utsatthet. Medan många andra stängde anpassade vi vår verksamhet och fortsatte att hålla öppet med värme, frukost och omtanke.



I januari fick vi besked om julens rekord! 144 544 kronor – så mycket samlade Malmö FF in till oss genom sin julkalender på Tradera.



Digitala volontärträffar. För att ta vara på det stora engagemanget i samhället gjorde vi vår introduktionsträff för blivande volontärer digital.

FEBRUARI



Nya riktlinjer slår hårt. I en skrivelse till arbetsmarknads- och socialnämnden i Malmö lyfte vi de svåra konsekvenser vi ser av en hårdnande politik mot människor i hemlöshet. Sydsvenskan skrev om skrivelsen.



Kylan i februari tvingade oss att öppna extra platser i våra värmestugor för att inte riskera att människor skulle frysa ihjäl på gatorna.

Selmas semlor lyser upp februari! När världen är kaos är det skönt med traditioner, självklart serverades semlor på fettisdagen.



MARS

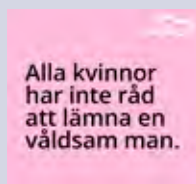

Isolering ökar risken för våld i hemmet. På internationella kvinnodagen lyfte vi den dubbla utsatthet som kvinnor i hemlöshet ofta lever under.



Nytt affärsråd bildat! Med stöd från Alumni startade vi ett affärsråd för att gemensamt ta ansvar för ett medmänskligt och socialt hållbart Skåne.



Omtanke på hjul! Volontärer bjöd på kaffe på stan i Malmö för att sprida värme.



Unik klädkollektion. REMAKE Skåne och AB Småland lanserade ett spännande samarbete som blomstrat under året.



MFF-kaptenen Anders Christiansen samlade in fotbollsskor till ungdomar som vill spela fotboll men inte har råd med utrustning. Heja!

APRIL



Barns bostad först. Vi lanserar tillsammans med bland andra Malmö universitet en modell för barns rätt till bostad och trygghet. Under året har vi jobbat vidare på att förverkliga denna idé.

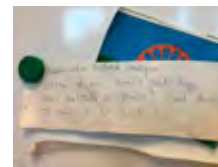

Romernas internationella dag firades med tårta på Crossroads, vårt stödcenter för EU-medborgare i utsatthet.

Grattis Kungen 75 år. Hans Majestät Konungen önskade sig bidrag till Sveriges Stadsmissioner. Väl värt att fira tycker vi!



MAJ



I samarbete med Region Skåne drog vi igång vaccinering av människor i utsatthet. Vaccineringen i Malmö, Kristianstad och Helsingborg fick stor uppmärksamhet i media.

Stadsmissionshälsan 20 år. Hurra!



Calle hittade hem efter tv-reportage. När TV4 intervjuade Calle vid vaccinationen såg hans systerdotter inslaget och hörde av sig. Familjen som hade splittrats fick kontakt igen och kunde hjälpa Calle på fötter. Vilken solskenshistoria!

JUNI

Alla barn längtar inte till sommarlovet. Det är något vi påminner om varje år.

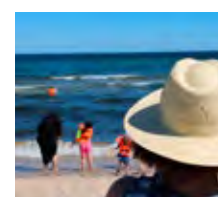

"Vår resa till Hawaii". Sommarlägret för barnfamiljer är alltid ett uppskattat inslag. I år var lägret kanske viktigare än någonsin, efter en vår av isolering och oro.



Midsommar på Café David.

JULI



Även på sommaren behöver vi kläder att dela ut. Många passade på att rensa garderoben och lämna in strumpor, skor och annat som vi efterlyste. Tack!



Härlig fotbollsskola för barn. Malmö FF ordnade en fantastisk fotbollsvecka på Stadionområdet för ett 20-tal barn som lever i olika typer av utsatthet.

AUGUSTI



Skolstart. Tack vare privata givare och företag kunde vi dela ut ryggsäckar och pennskrin för att göra skolstarten precis lagom pirrig för såväl små som större barn.

Sommarens sista familjeutflykt blev en fartfylld och varm finalresa till Tossellilla Sommarland.



SEPTEMBER



Utförsäljning i Värnhemsbutiken som slog igen på grund av att lokalen var svårt att anpassa efter våra behov. Istället utökades butiken på Stora Kvarngatan med fler klädfynd.

Stoltheten var stor när Malmö FF lottade ut Pride-tröjor från matcher mot AIK, Göteborg och Husie IF. Många ville tävla och köpte lotter för totalt 65 524 som gick direkt till Skåne Stadsmission.



Insamling av höstkläder till barn. Tack för alla fina plagg som lämnades in!



OKTOBER



Den 7 oktober slog vi upp portarna till vår sociala matbutik Matmissionen med stor invigning. Många ville bli medlemmar och butiken fick stor uppmärksamhet.



Rapporten *De ohjälpta* uppmärksammar de många människor i Sverige som har rätt till stöd från samhället men av olika anledningar inte får det.

Brand på Cafe David i Kristianstad. Medan lokalen röksanerades serverades frukost utomhus. Tack och lov var vädret inte alltför ogynnsamt.

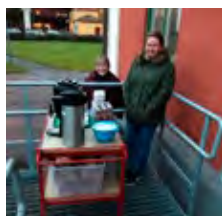

NOVEMBER



Finissage för utställningen *Tillsammans är du aldrig ensam* på Kreativa Verkstaden i Malmö.



Ny digitalbutik! Från och med oktober 2021 kan du fynda second hand hos oss på Tradera.

"Malmö stads hemlöshetskartläggning ger en falsk bild". I ett stort reportage i Sydsvenskan gav vår socialchef Sandra Grahn en fördjupad bild av hur hemlösheten faktiskt ser ut i Malmö idag.



DECEMBER



När julen kommer ska varenda unge vara glad! En ny pandemivåg rullade in över landet men vi ställde om och anpassade våra julfiranden så att vi ändå kunde dela ut julklappar, bjuda på mat och samlas i mindre grupper för julgemenskap.

Den skånska artisten Magnus Tingsek gjorde den stämningsfulla musiken till vår julinsamlingsfilm.

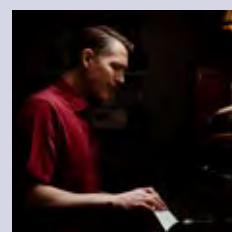

Lucia med utomhuskonsert av kören *Röster utan gränser* i Malmö.

Julklappsverkstad. "Det känns som att jag gör något litet som ger mycket" sa volontären Nora som var en av de människor som ställde upp och slog in julklappar till våra besökare.



God jul!
Tomten var på plats för att möta barnen.



HEMLÖSHET

Café David är Skåne Stadsmissions öppna mötesplatser i Kristianstad och Malmö, för vuxna i hemlöshet och utsatthet.

ATT MÖTA MÄNNISKOR

Trots att han beskriver sig som en "rättfram holländare" är Boris Phefferkorns bästa verktyg tystnaden.

– Arbetet på Café David är en ständig balansgång mellan att låta människor vara ifred och att veta när det är dags att sätta sig ner och fråga hur det är, säger han.

På Café David i Malmö serveras frukost varje dag, året runt, och här finns sammansvetsade personalteam med en minst sagt brokig bakgrund.

– Jag är juristen som fick nog av pappersarbete och började jobba i kriminalvården. En kollega är socionom och har stenkoll på hur socialtjänsten funkar, en annan är undersköterska med allt vad det innebär. Vi är alla olika och tar oss an arbetet ur olika perspektiv, säger Boris som sedan september 2021 är platsansvarig på Café David i Malmö. Gemensamt har kollegorna intresset för att hitta varje besökares

"bruksanvisning". Att se varje individ för vad den är, och låta var och en sätta sina egna mål.

– Vi tvingar aldrig någon att berätta om sina problem, och det är inte vi som bestämmer hur de ska lösas. Många av våra besökare har erfarenhet av att falla utanför ramarna. Man ska ha ett visst problem, och på det problemet ska det finnas en viss lösning. Så jobbar inte vi. När någon är redo att sitta ner och prata om sina behov är vår uppgift att lyssna och stötta personen där den är just nu.

I KRIS



Med drygt 150 unika personer som passerar genom verksamheten varje dag gäller det att ha en blick för detaljer.

– Vi har inga journaler, vet inget om diagnoser eller människors historia. Vi lär känna folk genom vad de säger och vad de gör. Ibland till och med genom vilka kläder de väljer, berättar Boris.

Varje dag är det 10–15 personer som tar en dusch eller bara byter kläder. Någon behöver nya strumpor eller en varmare jacka. Varje garderobsbesök är en inblick i en människas liv.

– Som kvinnan som alltid skrattar och skojar. I garderoben är hon allvarlig. "Idag behöver jag sexiga kläder Boris, för jag ska jobba." Det säger något.

Eller när någon frågar efter en sovsäck.

– Då är det lätt för mig att gå i gång och försöka hitta lösningar. Jag vill genast hitta en sovplats, boka tid med vår kurator, söka försörjningsstöd. Men jag får stoppa mig och fundera på vad personen uttryckt för behov just nu, i denna stund. Det bästa jag kan göra är att gå och se om vi har några sovsäckar. Nästa steg är att se om personen vill berätta något om sin situation. Är det en akut händelse som gör att han eller hon behöver en sovsäck just idag, eller har den gamla gått sönder? Det samtalet kan lägga grunden för att vi tillsammans kan hitta en mer långsiktig lösning när personen är redo för det.

Det värsta med jobbet är återfallen. När någon trillat dit igen och behöver stöd på nytt.

– Det är sorgligt, men våra armar är lika öppna den sjunde gången du kommer. Vi dömer inte, vi vet att den som tagit återfall ofta skäms och hatar sig själv för det. Därför är vi stolta över att vara en trygg plats dit man vågar komma ändå. Där det är ok att ha misslyckats och där vi kan börja bygga på något nytt när tiden för det är mogen.

2 988

OMBUDSKAP & STÖDSAMTAL
CAFÉ DAVID MALMÖ

3 576

DUSCH & KLÄDBYTEN CAFÉ
DAVID MALMÖ

2 862

KLÄDBYTEN
CAFÉ DAVID MALMÖ

1 176

OMBUDSKAP & STÖDSAMTAL
CROSSROADS

4 220

DUSCH & KLÄDBYTEN
CROSSROADS



Calles problem började med Covid-19. Efter att ha varit inlagd förlorade han sin timanställning och som följd därav sin lägenhet.

– Jag har aldrig varit miljonär, men jag har alltid haft ett ordnat liv. Efter vad som hände mig har jag insett att vem som helst verkligen kan bli hemlös, säger han.

”VEM SOM HELST KAN BLI HEMLÖS”

Under en tid hade Calle en tillfällig boendelösning. Men det gick inte i längden.

– Plötsligt befann jag mig i en fruktansvärd situation.

Jag var hemlös.

Han beskriver hur villrådig han var när han lämnade det tillfälliga boendet för sista gången, med bara en ryggsäck på ryggen.

– Vad gör man nu? Jag hade ingen aning. Jag träffade en man som berättade om Skåne Stadsmission och lovade att ta mig till Café David nästa morgon och visa mig till rätta. Den natten satt jag i en busskur på centralen och frös, minns han. Han var hungrig, kall och rädd. Timmarna släpade sig fram, men till slut var det dags för frukost.

– Jag tänkte bara ”wow”. Det var ägg, mackor, fil, juice och kaffe. Jag åt tills jag var sprängmätt!

Veckorna som följde minns han som ett töcken. Han beskriver hur han blev handlingsförlamad. All tid gick till att hitta mat och sovplats.

– Det är nog lätt att tänka att den som är hemlös borde skärpa sig, ta tag i sin situation, men det är inte så enkelt. Stadsmissionens kurator, Ann, hjälpte mig mycket med det praktiska.

Vändningen kom i maj, då Calle intervjuades i TV 4 när han vaccinerades på Stadsmissionshälsan. Eva, Calles systerdotter i Stockholm, såg inslaget.

– Nästa morgon när jag kom till Café David satte personalen en lapp med Evas nummer i handen på mig. Det var första gången jag hade kontakt med min familj på över 20 år, berättar han.

Eva uppmanade Calle att ringa sin syster, Evas mamma, som inte bor långt från Malmö.

– Jag hade fått tag i ett tält då, och slog upp det i en park i Kirseberg. Där satt jag när jag samma kväll ringde syrran. Min sväger tog luren och sa ”Vi hämtar dig”.

Familjens splittring vill Calle inte gå närmare in på. Han är bara glad att ha återknutit kontakten. Han bodde några veckor hos sin mor. Att ha tak över huvudet och mat att äta gav honom kraft att ta nya tag.

– Familjens stöd var den push jag behövde. Jag vill inte svika dem, så jag satte i gång och sökte jobb. Idag jobbar jag i hemtjänsten och har en egen lägenhet, berättar han.

6 653

BESÖK I KREATIVA
VERKSTADEN

1 441

BESÖK HOS KURATOR
I MALMÖ

8 941

BESÖKARE CAFÉ DAVID
KRISTIANSTAD

525

DUSCH CAFÉ DAVID
KRISTIANSTAD

1 825

KLÄDBYTEN CAFÉ DAVID
KRISTIANSTAD

2 811

ÖVERNATTNINGAR
NATTJOURN

EN TRYGG PLATS I KRISTIANSTAD

Trygghet är ledordet för Veronica Börj lind, kurator på Skåne Stadsmission i Kristianstad. – Alla ska känna sig trygga med att komma hit, säger hon.

702

BESÖK HOS
KURATOR
I KRISTIANSTAD

Som kurator möter hon människor som behöver stöd på olika sätt. Många lever i missbruk och psykisk ohälsa och behöver hjälp i kontakter med myndigheter.

– Att få tag i rätt personer på olika myndigheter skulle jag säga är det svåraste i mitt jobb. Så då kan man ju bara tänka sig hur svårt det är för människor som redan lever i stor utsatthet.

Ofta kommer någon till Veronica för att prata lite. Det kan börja med ett samtal om varför man mår dåligt, där man tillsammans kan diskutera olika möjligheter till nästa steg.

– Man kanske behöver kontakt med vuxenvården, psykiatri, arbete och välfärd eller Skatteverket. Om man redan mår dåligt kan det vara väldigt svårt att ta de stegen, att veta vilket stöd man har rätt till från samhället och sedan veta hur man ska gå till väga. Då blir mitt jobb att stötta i de kontakterna.

Det är i mötet med människan som Veronica trivs allra bäst.

– Det roligaste med mitt jobb är att jag aldrig vet på morgonen vad jag ska komma till. Det är alltid lika spännande att inte veta hur dagen ska bli. Många av de människor jag träffar är så mycket rikare än de tror. När de ser att jag är intresserad av vad de har varit med om i livet växer de. Att se någon få tillbaka tron på sitt eget värde är väldigt fint.

När hon berättar för utomstående vad hon jobbar med är reaktionen nästan alltid densamma: "det måste vara jättesvårt att möta samhällets misär på det sättet?". Men Veronica tycker inte att hon har ett tufft jobb.

– Att vilja hjälpa, att hitta sätt att ge stöd och tillsammans lösa någons problem är en del av den jag är. Det är inte jobbigt, det är självklart för mig.

BARNFAMILJER I UTSATTHET

Unga Forum möter barnfamiljer och unga människor som lever i enorm utsatthet. Det kan handla om hemlöshet, fattigdom och psykisk ohälsa. I verksamheten finns socionomer och jurister som ger stöd och råd. På ungdoms- och familjeträffar finns möjlighet till värme, lek och gemenskap, samtidigt som personalen möter akuta behov av mat och kläder.

”SÅ HÄR FÅR DET INTE GÅ TILL”

OMBUDSKAP I SKÅ

Junisolen lyser över lekplatsen där Reza, Yasmina och de fyra barnen sitter på en filt och fikar. Oron syns i föräldrarnas ansikten. Pausen är kort, snart ska de tillsammans med jurist Alina Anderberg fortsätta gå igenom vad som behöver göras nu. Var familjen ska sova i natt är fortfarande ovisst.

Familjens ärende fick stort medieintresse. Ovissheten fortsatte nämligen, dag ut och dag in. Familjen fick plats på härbärgen en natt i taget och barnen mådde oerhört dåligt över att inte ha en fast punkt i tillvaron.

– Så här får det inte gå till, barns rätt till trygghet ska inte bero på om familjen har uppehållstillstånd eller inte. Det här är ett ärende vi jobbat mycket med. Vi har suttit i otaliga samtal med sociala jourerna för att få dem att se barnens behov. Vi har begärt ut handlingar och överklagat beslut, berättar Alina Anderberg, jurist på Skåne Stadsmission.

Idag är situationen för familjen något mer stabil. När läget i föräldrarnas hemland förvärrades slutade Malmö stad att hävda att familjen inte hade rätt till stöd här. De beviljades eget boende i stället för härbärgen, en tryggare tillvaro även om familjen formellt måste göra en ny ansökan varje vecka.

Att barn lever i sådan här osäkerhet är tyvärr inte ovanligt idag. Skåne Stadsmission möter flera familjer i liknande situation. Trots att barnkonventionen är lag och de flesta är överens om att inget barn i Sverige ska behöva leva i hemlöshet, möter vi barn som saknar en fast punkt, som inte vet när de går hem från skolan på fredagen var de ska bo nästa vecka.

När familjen lyftes fram i media hörde många människor av sig och ville hjälpa till med allt från pengar till rum i den egna villan. I det läget fick vi förklara att vi inte kan samla in pengar till enskilda familjer utan arbetar med praktiskt stöd så som akuta insatser med mat och kläder samt långsiktig rådgivning och ombudskap i kontakt med myndigheter. Vi hjälpte familjen på de sätt vi kunde, men ville undvika att sätta dem i en situation där de blev beroende av godtycklig välgörenhet.

– Vi reagerade starkt på att socialtjänstens företrädare uttalade i media att barnfamiljer i papperslöshet är hänvisade till civilsamhället, vilket innebär organisationer och privatpersoner, minns Karin Edlund, tillförordnad enhetschef för Skåne Stadsmissions verksamhet för barnfamiljer och unga.

Hon fortsätter:

– Kommunen kan inte på det sättet avsäga sig det yttersta ansvaret för människor som vistas här, särskilt inte när det gäller barn. Som idéburen organisation vill vi vara med och lösa problemet men vi kan aldrig ta ansvar för det – det har vi inte resurser till och dessutom är det inte förenligt med hur samhället är tänkt att fungera.

*Reza och Yasmina heter egentligen något annat.

RPT LÄGE

20

DELTAGARE
FOTBOLLSSKOLA

32

DELTAGARE
SOMMARLÄGER



2 237
BESÖK

425
STÖDSAMTAL

407
SOCIAL
RÅDGIVNING

581
JURIDISK
RÅDGIVNING

2 273
MATKASSAR

2 781
MÅLTIDER &
MELLANMÅL

1 614
BARN SOM BESÖKT
UNGA FORUM

263
LÄXHJÄLP

562
BARN SOM FICK
JULKLAPPAR

MATFATTIGDOM

I oktober 2021 öppnade vi Matmissionen på Mobilia i Malmö. Matmissionen är en social matbutik där medlemmar kan handla livsmedel till kraftigt reducerade priser. Butikens öppnande fick stor uppmärksamhet och många har ansökt om medlemskap.

”JAG HADE INGEN ANING OM ATT SÅ MÅNGA PENSIONÄRER HADE DET SÅ TUFFT”

När Masoud Zaher började arbetet med att registrera medlemmar i Skåne Stadsmissions sociala matbutik handlade jobbet om att nå ut med information. Nu ringer telefonen i ett. Ryktet om Matmissionen har spridit sig och folk från hela Skåne hör av sig.

Butiken har ännu inte öppnat för dagen och Masoud kryssar mellan kollegorna som plockar varor och svabbar golv. Hans arbetsrum ligger i ett hörn av lokalen, precis intill grönsaksdisken. Utanför kontorsdörren står en parkbänk. Måndagar och onsdagar sitter här en kö av väntande, som kommit för att bli medlemmar i Matmissionen.

– De kan ha hört om oss från grannar eller vänner.

Ibland ringer SFI-lärare för sina elevers räkning, ganska ofta hör socialtjänstens uppsökare av sig, berättar han. Masouds arbete handlar om att registrera nya medlemmar, och för det behöver han kontrollera att den som söker medlemskap uppfyller kriterierna.

– Det kan kännas konstigt att titta på folks bankkonton, att ta del av privata handlingar. Jag menar vem är jag att rota i folks privatliv? Men de flesta bryr sig inte, de är så vana att visa upp intyg och handlingar när de söker stöd att de har allt

redo när de kommer hit. Och vi måste ju ha ett system för vem som kan handla här. Annars skulle inte maten räcka till de som bäst behöver den, säger han.

Det händer att han möter människor som skäms över sin situation. Ibland ser han någon som går runt och tittar, men som inte vågar sig fram.

– Jag brukar prata om att mat är en rättighet. Matmissionen finns för att alla ska ha råd med bra mat. Jag blir upprörd när jag ser människor som jobbat hela sitt liv och har så lite

Masoud Zaher (till höger) med kollegorna Maria Kratz-Larsen och Mohammed Jallow.





FAKTA MATMISSIONEN

Matmissionen är ett butikskoncept som tagits fram av Stockholms Stadsmission tillsammans med Axfood, och som går ut på att mat som annars skulle ha gått till spillo tas tillvara och säljs i en social butik där medlemmar får handla varor till en tredjedel eller mindre av vanligt butikspris. I butikerna finns möjlighet för människor som står långt från arbetsmarknaden att arbetsträna. Matmissionen i Malmö är på cirka 500 kvadratmeter och ligger i Mobilias köpcenter. Butiken öppnas i samarbete med medgrundaren Willy:s samt Skåne Stadsmissions huvudpartner Kavlifonden.

WILLY:S



pengar. Jag hade ingen aning om att så många pensionärer hade det så tufft.

Masoud har en bakgrund som människorättsaktivist. Han har arbetat med två nobelpristagare, varav den ena liksom han kämpar för kvinnors rättigheter i talibanernas Afghanistan. När han kom till Skåne Stadsmission 2016 var det för att arbeta med ensamkommande ungdomar på flykt.

– Min bakgrund och mina erfarenheter gör att jag har lätt att förstå de människor som kommer hit. Varför de kommit till Sverige och vad de behöver. Att jag har jobbat länge på Stadsmissionen gör att jag kan hjälpa folk att hitta rätt. Jag vet vad vi kan hjälpa till med och vart människor ska vända sig.

En av Matmissionens viktigaste uppgifter är att fånga upp även andra behov än mat. På fredagar kommer Masouds kollega Amanda Andersson, kurator, till Matmissionen. Det gör att det är lätt för människor att be om stöd och hjälp, och knyter ihop Stadsmissionens många verksamheter på ett bra sätt.

– Ibland kommer det människor som kanske inte uppfyller kriterierna på pappret, men mina kollegor i de öppna verksamheterna kan fånga upp vad som ligger bakom och kan

se till att medlemskap beviljas till sådana som helt uppenbart behöver det.

Matmissionen ger inte bara människor som behöver det möjlighet att handla mat till reducerat pris. Butiken ger också människor som står långt från arbetsmarknaden en chans att arbetsträna.

– Jag har haft flera kollegor i arbetsträning som varit väldigt osäkra i början, hållit sig på lagret och inte velat möta människor. Det är häftigt att se hur de växer efter några veckor, och får en självklar roll i arbetslaget, säger han.

MEDLEMMAR: 2 015

KÖP: 12 238

**OMHÄNDERTAGET
MATSVINN: 89 839 KG**

**PERSONER
I ARBETSTRÄNING: 8**



I oktober 2021 drog vi i gång Maträddarna i Kristianstad tillsammans med Svenska Kyrkan, Renhållningen Kristianstad och Saveko daglig verksamhet. Mat som annars skulle gå till spillo tas om hand och delas ut i matkassar till familjer i ekonomisk utsatthet.

– Maträddarna tar hänsyn till alla delar av hållbarhet – det sociala där vi hjälper människor i ekonomisk utsatthet, det ekologiska där vi räddar mat från att slängas i onödan och det ekonomiska, både för projektets medlemmar och för matbutikerna, säger Mathilda Cylling, Renhållningen.

– Att behovet finns i Kristianstad visste vi. För en del personer har läget varit så pass akut att de tagit sig ända till Malmö för att hämta matkassar, berättar Lin Mattsson, Skåne Stadsmission.

Satsningen är efterlängtd och har fått mycket uppmärksamhet sedan portarna slogs upp i stadsdelen Sommarlust. Verksamheten är enkel att nå med buss och ligger en kvart från Kristianstads centrum. Maten och varorna skänks av fyra olika Coopbutiker i närområdet.

I stället för att dela ut färdigpackade matkassar får

medlemmarna komma till en lokal som har känslan av en gammeldags lanthandel där en volontär tar emot och plockar ihop önskade matvaror. För att bli medlem och kunna hämta matkassar ska man vara mottagare av ekonomiskt bistånd, få garantipension, Migrationsverkets dagsersättning eller dylikt.

Maträddarnas mål är att minska mängden matavfall och matsvinn i Kristianstad med 200 ton per år. Räddad mat kan skapa cirka 250 matkassar per vecka i Kristianstad och delas ut där det behövs som mest.

OMHÄNDERTAGET
MATSVINN: **6 TON**

MEDLEMMAR: **CIRKA 100**

BARN SOM FICK
JULKLAPPAR: **51**

Stadsmissionshälsan drivs i Malmö, Helsingborg och Kristianstad genom ett idéburet offentligt partnerskap (IOP) med Region Skåne.

SAMARBETE OM VACCINERING NÅDDE HUNDRATALS



3 403

BESÖK HOS
SJUKSKÖTERSKA

70

FOTVÅRD

137

LÄKARBESÖK

126

TANDLÄKARBESÖK

(mottagningen stängd
hösten 2021 på grund av vakans)

1 100

VACCINDOSER



Under våren 2021 vaccinerade Skåne Stadsmission närmare 600 personer mot Covid-19. Vaccineringen skedde i Malmö, Helsingborg och Kristianstad och gjordes i samarbete med Region Skåne.

Kön var lång utanför Café David i Malmö när vaccineringen drog i gång där.

– Jag är inte orolig för mig själv, men jag är orolig för människorna runt mig. För mig är det självklart att vaccinera mig och jag tycker det är så bra att Skåne Stadsmission kan göra det. Många hemlösa skulle inte bli vaccinerade annars, sa Calle som var en av de första att vaccineras.

Människor i akut hemlöshet, eller med svår psykisk ohälsa, kan ha svårt att följa råd om smittskydd. Att "stanna hemma" är en omöjlighet om du saknar boende. Isolering kan vara förödande för den som mår psykiskt dåligt. Akut hemlösa och andra utsatta grupper prioriterades att nå för tidig vaccinering – men bedömdes vara svåra att nå för den offentliga

vården. Därför beslutade Region Skåne under våren 2021 att be Skåne Stadsmission om hjälp att nå ut till dessa grupper.

– Det är viktigt att alla aktörer i samhället hjälps åt med att bekämpa pandemin och jag är glad över vårt samarbete med Stadsmissionen för att nå ut med hjälp med vaccinering på ett bra sätt, sa Pia Lundbom, hälso- och sjukvårdsdirektör i Region Skåne, inför vaccinationsstart.

Genom vårt sedan länge etablerade partnerskap om vård till människor i utsatthet gick samarbetet smidigt. Vaccineringen skedde på fyra olika platser i Skåne och fick stor uppmärksamhet i media. Totalt gavs cirka 1 100 doser vilket innebär att ungefär 600 personer vaccinerades, merparten med två doser.

SOCIALA FÖRETAG & SECOND HAND

I våra arbetsintegrerande sociala företag kan människor som står långt från arbetsmarknaden få en meningsfull sysselsättning och ett regelbundet socialt sammanhang. I de olika företagen, vars vinst återinvesteras i våra verksamheter för människor i utsatthet, erbjuds anpassade arbetsuppgifter till personer på väg in i arbetslivet i en trygg och tillåtande miljö. Handledare följer deltagarna och fungerar som stöd och motivation i det dagliga arbetet och på vägen framåt.

”DET FINNS EN UPPGIFT FÖR DET GÄLLER BARA ATT



ÖKAD SECOND HAND FÖRSÄLJNING
JÄMFÖRT MED 2020: **49 %**

BUTIKER: **5**

2021 stängdes Värnhemsbutiken och en ny digital butik öppnades.

ALLA, HITTA DEN”



DELTAGARE
I ARBETSTRÄNING: **108**

DELTAGARE DAGLIG
VERKSAMHET: **11**

INSAMLADE
TEXTILER: **155 411 KG**

Skrattet klingar över lokalen medan vana fingrar bläddrar igenom skjortor och sorterar ut galgar. Lisa och Kristin är vana vid att arbeta ihop. Om allt klaffar jobbar Kristin snart heltid. – Drömmen är att tjäna egna pengar. Lisas stöd är viktigt, hon är min ledstjärna, säger hon.

Det var sommar när Kristin Jönsson först klev in på Grönekatan 36. Hon var besviken på Arbetsförmedlingen, men hade hittat en handläggare på socialtjänstens avdelning för ekonomiskt bistånd som förstod henne och föreslog arbetsträning på Skåne Stadsmission.

– Jag har alltid sagt att jag inte skulle hamna hos socialen, men så stod jag där. Fem barn och inget jobb, inga pengar.

Att få chansen att arbetsträna var ett sätt att hitta tillbaka till arbetslivet igen, utan orimliga krav. Handledaren Lisa Roos finns till hands för att svara på frågor, guida om något är oklart och peppa om det är tufft.

– Vi skrattar vansinnigt mycket tillsammans. Har jag en dålig morgon blir jag ändå glad när jag kommer hit, berättar Kristin.

Som handledare ser Lisa det som sin uppgift att hjälpa deltagare i arbetsträning att hitta rätt.

– Det finns en uppgift för alla, det är jag övertygad om. Det gäller bara att hitta den, säger hon.

Hon har jobbat på Skåne Stadsmission i Malmö länge. Först på Nattjouren, med människor i akut hemlöshet. När den stängde blev det Gåvoinlämningen på Grönekatan. Det var en stor omställning att gå från nattarbete till dagjobb, men i grunden är arbetsuppgiften densamma: att se människor för vad de är och behöver just nu.

– För vissa är det svårt nog att ta sig upp på morgonen och komma hit. Då räcker det. Sedan kan vi tillsammans lista ut vilka arbetsuppgifter som passar just den här personen. Ibland vet man inte själv vad man tycker om, man får prova sig fram säger Lisa och berättar att det är just variationen av arbetsuppgifter som gör Gåvoinlämningen så bra för arbetsträning.

– Man får prova på i lugn och ro. Vill man testa elektronik, kolla pussel eller sortera kläder? Vi har inga produktionskrav, det får ta den tid det tar. Människor växer i det!

Kristin stämmer in, hon har varit på Grönekatan i flera månader nu och har sett en förändring hos såväl sig själv som andra.

– Jag kan se hur människor är osäkra när de kommer hit, men sakta tar mer och mer plats. Det går med små steg och plötsligt är de med i vårt tokiga lilla gäng.

PARTNERSKAP

Tillsammans med företag skapar vi ett medmänskligare Skåne. Vi vet att många företag brinner för hållbarhet, och kämpar för att dra sitt strå till stacken för att uppfylla de globala utvecklingsmålen. På Skåne Stadsmission tror vi stenhårt på kraften i partnerskap. Genom att stödja vårt arbete för människor i utsatthet kan företag bidra till en hållbar utveckling och ta socialt ansvar samtidigt som de stärker sitt varumärke.



MASSIVE LÅTER MEDARBETARE VOLONTÄRARBETA PÅ ARBETSTID

”För varje litet paket jag slår in så undrar jag vem som ska öppna det och hur det kommer kännas.” Martina Gebert Andkvist gör sin första dag som volontär i tomteverkstan och har fullt upp. Hon har alltid velat volontärarbeta men inte fått tiden att räcka. När hennes arbetsgivare Massive uppmuntrade sina anställda att vara volontärer på arbetstid passade hon på.



Att Malmöföretaget Massive Entertainment Ubisoft, som tagit spelvärlden med storm, finns på vår lista över företagspartners gör oss väldigt glada. Företaget manifesterar sitt engagemang för lokalsamhället både genom ett generöst monetärt bidrag och genom att ge sina anställda möjlighet att engagera sig. Förutom möjligheten att volontärarbeta har medarbetarna samlat in varma vinterkläder till människor som lever i hemlöshet och fattigdom.

– För Skåne Stadsmission är det viktigt att företag får möjlighet att engagera sig på ett sätt som passar just dem. Vi behöver pengar för att driva vårt långsiktiga sociala arbete

för människor i utsatthet, men att bara be om donationer hade inte skapat det engagemang och den hållbarhet som vi vill åstadkomma. Ett partnerskap betyder att alla parter har nytta och glädje av samarbetet, och det ser vi Massive som ett av flera goda exempel på, säger Julia Töringe, ansvarig för företagsarbeten på Skåne Stadsmission.

Företag kan gå in på en nivå som passar dem. Vi har tre nivåer för vänföretag och två för partnerföretag. Vill du och ditt företag prata partnerskap med oss? Läs mer på skanestadsmission.se/foretag eller kontakta julia.toringe@skanestadsmission.se



”Malmö FF ska vara en positiv kraft i samhället där vi försöker skapa en bättre tillvaro för de som bor i Malmö. Att göra det själv är svårt, tillsammans med andra kan vi nå längre. Skåne Stadsmission och Malmö FF kan tillsammans förbättra tillvaron och skapa möjligheter för fler malmöbor. Ni är viktiga för oss och stadens medborgare.”

Niclas Carlén, vd Malmö FF



”Som en av Malmö's största arbetsgivare, är det för oss på Massive Entertainment självklart att engagera sig i och ta ansvar för sin sociala närmiljö. Vi värderar högt det samarbete vi har med er på Skåne Stadsmission, som tillåter oss och våra medarbetare att engagera sig för en positiv samhällsutveckling och ett medmänskligare Malmö. Tillsammans kan vi skapa en bättre tillvaro för fler.”

Thomas Andrén, vd Massive



Lars Navéus, Alumni

NYTT AFFÄRSRÅD FÖR ÖKAT SAMARBETE MED NÄRINGSGLIVET

Ett medmänskligt och socialt hållbart Skåne är ett gemensamt ansvar för alla som verkar i regionen. Därför var det med stor glädje som Skåne Stadsmission i mars 2021 presenterade vårt nya affärsråd, där flera skånska näringslivsprofiler finns med för att bidra till en positiv framtid för fler människor.

– Idéburen sektor har många fördelar när det gäller sociala tjänster och sociala företag. I dagsläget har icke vinstdrivna och idéburna organisationer som Skåne Stadsmission en väldigt liten andel av Sveriges välfärdstjänster. Vi är övertygade om att våra sociala verksamheter har ett stort mervärde för de människor som kommer till oss, och därför behöver vi också bli mer affärsmässiga och konkurrenskraftiga så att vi kan göra mer för fler, säger Lena Watterskog Sjöstedt, direktör på Skåne Stadsmission.

Som ett led i organisationens utveckling och i takt med att allt fler företag i regionen visar genuint intresse för social och miljömässig hållbarhet, har Skåne Stadsmissions affärsråd skapats. Det är Alumni, Nordens ledande företag inom chefs- och talangförsörjning samt utveckling, som står bakom rådets sammansättning, där representanter för flera branscher och

kompetenser samlats. Alumnis arbete har skett pro bono.

– För oss har det varit spännande att se vilka behov en organisation som Skåne Stadsmission har och hitta rätt personer till det här sammanhanget. Vi är mycket nöjda med resultatet och ser att alla rådets ledamöter både kommer att ha mycket att bidra med och själv få värdefull kunskap och insikter genom arbetet i rådet, säger Lars Navéus, partner och konsult på Alumni, som själv är en av rådets ledamöter.

I övrigt består rådet av **Filip Bucin**, advokat och medgrundare MAQS Advokatbyrå, **Lars Ljungälv**, vd Bergendahlsfären, **Kristoffer Valiharju**, vd på GoldPen Computing AB, **Ulrika Hallengren**, vd Wihlborgs, **Henrik Hjalmarsson**, vd Inwido samt **Fredrik Mueller**, vd på Nord-Lock Group.

PRIVATA GÅVOR

Privata gåvor finansierar flera av våra verksamheter för människor i hemlöshet och fattigdom. Som givare bidrar du till att vi kan göra mer för fler.



”UTAN FRUKOSTEN PÅ CAFÉ DAVID ÄR VI MÅNGA SOM SKULLE DUKA UNDER.”

Gröt, äggmacka, kaffe och juice. Det som står på brickan ger näring och energi. Men en frukost hos Skåne Stadsmission är så mycket mer. Det är människor som ser dig och saknar dig när du inte dyker upp. Det är möjligheten att ta en varm dusch och byta till rena kläder. En trygg plats där det finns personal med kunskap och erfarenhet. En sjuksköterska på plats och kurator som kan ge stöd.

Besök vår
gåvoshop här



Många kommer lika mycket för värmen och gemenskapen som för den mättande frukostmaten.

STRATEGISKT ARBETE FÖR ATT MÖTA AKUTA BEHOV

Det är med tacksamhet vi kan konstatera att alla våra verksamheter lyckades hålla öppna även 2021.

Pandemin har inte släppt taget efter två år, men samhället har gått in i en ny fas utan restriktioner men med fortsatt stor försiktighet kring hur vi möter varandra och agerar i olika sammanhang. Styrelsen är mycket stolt över att organisationen kunnat upprätthålla uppdraget att möta människor i utsatthet, som kan befinna sig i akut nöd eller har behov av mer långsiktigt stöd för att stärka sin egenmakt och möjligheter till att ta kontroll över sin livssituation.

Under våren fick vi förtroendet från Region Skåne att ta hand om vaccinering av utsatta målgrupper i Malmö, Kristianstad och Helsingborg. En insats som har haft stor betydelse för att förhindra smittspridning och nå ut med information kring covid-19 till utsatta grupper i samhället.

Årets insatser har varit möjliga tack vare ett fantastiskt engagemang och arbete av alla våra medarbetare. Utan er vilja och drivkraft hade vi inte kunnat visa upp så mycket värde för alla som sökt sig till Stadsmissionen under 2021. Jag vill rikta ett stort och ödmjukt tack till er alla!

Skåne Stadsmission är en av tio lokala stadsmissioner i Sverige. Tillsammans har vi verksamhet på 30-tal orter runt om i Sverige. Riksföreningen Sveriges Stadsmissioner har ytterligare stärkts under 2021 och vi har nu ett flertal gemensamma varumärken, som Remake, Matmissionen och

Stadsmissionens Second Hand. Ett långsiktigt strategiarbete börjar nu hitta sin form och ge resultat. Vi arbetar tillsammans för minskad fattigdom och hemlöshet, för en bättre integration genom arbetsträning och stöd till barn och unga. Fokusområden där vår kompetens och erfarenheter kommer till störst nytta.

Jag hoppas du som läser vår årsredovisning får en fördjupad bild och insikt om Skåne Stadsmissions olika verksamheter och vilka värden som skapas för individ och samhället. En betydande del, cirka 70 %, av vår finansiering kommer via bidrag från olika organisationer, stiftelser, fonder och egen näringsverksamhet. Övrig finansiering cirka 30 % är insamling och gåvor från privata givare eller företag. Dessa medel är avgörande för att vi ska kunna agera och anpassa oss efter samhällets utmaningar och kunna göra akuta insatser när behov uppstår. I skrivandes stund, våren 2022, är vi precis in i en sådan situation och arbetar som bäst med att öppna en ny mötesplats för människor på flykt från krigets Ukraina.

Stort tack till alla partners, volontärer, privata givare och företag som gör detta möjligt!

Carina Broman
Ordförande Skåne Stadsmission

A white flag with a blue logo and text. The logo is a stylized blue shape resembling a heart or a drop with a tail. The text "Skåne Stadsmission" is printed in blue, bold, sans-serif font, centered on the flag.

**Skåne
Stadsmission**

FINANSIELLA RAPPORTER

INNEHÅLL

Förvaltningsberättelse	28
Genomförd verksamhet	29
Flerårsjämförelse	32
Förändring av eget kapital	32
Beslut om disposition av vinst/förlust	32
Resultaträkning	33
Balansräkning	34
Redovisningsprinciper och noter	35
Bidrag från organisationer och företag	41
Styrelse	42
Revisionsberättelse	44

FÖRVALTNINGSBERÄTTELSE

Stiftelsen Skåne Stadsmission bildades i nuvarande form år 1992 (ursprungligen 1917).

STIFTELSENS ÄNDAMÅL

Skåne Stadsmission är en stiftelse, vilande på kristen grund, som har till ändamål att med egendom som kan tillfalla stiftelsen bedriva social och diakonal verksamhet bland hjälpbehövande och därvid verka för barns och ungdomars vård, fostran och utbildning.

Verksamhetens omfattning 2021:

- Café David i Malmö och Kristianstad
- Kreativa verkstaden
- Nattjouren i Kristianstad
- Trygga Boende
- Crossroads
- Unga Forum
- Stadsmissionshälsan i Malmö, Kristianstad och Helsingborg
- Sociala företag:
 - REMAKE
 - Handtaget
 - Oblatbageriet
 - Gåvomottagning
 - Matmissionen
- Second hand-butiker (genom Föreningen Skåne Stadsmission)
- Insamling och kommunikation
- Värmestuga för vuxna i Malmö

STYRELSENS ARBETE ÅR 2021

Carina Brorman är ordförande för Stiftelsen Skåne Stadsmission.

Under året har sex protokollförda styrelsemöten genomförts. För styrelsearbetet utgår inget arvode eller andra ersättningar. Skåne Stadsmission följer, utöver de legala kraven på ekonomisk redovisning, den kvalitetskod som Giva Sverige utarbetat samt Svensk Insamlingskontrolls regelverk för organisationer som har 90-konto. Skåne Stadsmission följer även principerna i Svenska kyrkans etiska regler för kapitalplaceringar.

VÄSENTLIGA HÄNDELSE UNDER ÅRET

Pandemin fortsatte under 2021 vilket innebar stora påfrestningar för alla verksamheter liksom för våra deltagare och besökare. Skåne Stadsmission fortsatte att ställa om och hålla öppet alla verksamheter, trots minskade covid-bidrag från kommuner och stat.

Under 2021 öppnade Skåne Stadsmission sin första "Matmissionsbutik" på Mobilia i Malmö, en social matbutik enligt ett franchisingkoncept från Stockholms Stadsmission.

Malmö stad minskade sina placeringar på stödboendeverksamheten Trygga Boende, vilket innebar att verksamheten avvecklades successivt under året. Avvecklingskostnaderna bidrog till ett negativt resultat under 2021. Fastigheten i Kvarteret David såldes under året och genererade en reavinst på 1,6 mkr.

VÄSENTLIGA HÄNDELSE EFTER RÄKENSKAPSÅRETS UTGÅNG

Efter två tuffa år med coronapandemin är vi nu i en situation där människor flyr krigets Ukraina. En direkt effekt är att våra insamlingsintäkter påverkats negativt av att givare prioriterar internationella hjälporganisationer, parallellt med att vi mobiliserar och behöver utökade resurser för att möta behoven hos de ukrainare som anländer i Skåne.

FRAMTIDA UTVECKLING

I den närmaste framtiden kommer vi att ha ett fortsatt fokus på trygg och långsiktig finansiering, samtidigt som läget är osäkert. De långsiktiga effekterna av pandemin kombinerat med kriget i Ukraina är faktorer som kommer att påverka såväl våra ekonomiska förutsättningar som behoven vi möter från människor i utsatthet. Vi ser att elpriser, bränsle- och matkostnader ökar vilket påverkar oss både direkt och genom att våra målgrupper får det ännu svårare. 2022 är valår vilket gör att vi kan räkna med omvälvningar i vårt lokalsamhälle, vilket kan påverka våra samarbeten med kommuner och regionen.

ÅRETS EKONOMI

De totala intäkterna uppgår till 69,7 mkr (75,8 mkr).

ÅRSREDOVISNING 2021

Personalkostnaderna ligger på 51,8 mkr (50,4 mkr). Övriga externa kostnader uppgår totalt till 16,9 mkr (21,5 mkr). Rörelseresultat före avskrivningar är -0,5 mkr (2,4 mkr). Årets resultat är -0,9 mkr (1,7 mkr).

INVESTERINGAR/ AVSKRIVNINGAR

Årets investeringar uppgår sammantaget till 0,5 tkr (0 tkr).

PLACERINGAR OCH LÅN

Löpande har överlikviditet placerats på räntebärande konto. Lånet kopplat till fastigheten på Korsgatan 10 löstes i samband med försäljningen av fastigheten.

VERKSAMHETSINTÄKTER

Verksamhetsintäkterna har sammantaget uppgått till 65,4 mkr (72,8 mkr).

GÅVOR

Årets gåvor (inklusive testamente) från privatpersoner, stiftelser och företag uppgick till 20,6 mkr (17,7 mkr), vilket motsvarar 31% (24%) av verksamhetsintäkterna. Insamling från allmänheten har ökat med ca 700 tkr, vilket är en positiv pandemieffekt.

GÅVOR FRÅN FÖRETAG

Gåvor från företag uppgick i direkta penninggåvor till 2 590 tkr (2 252 tkr). Företagsgåvor är en del av ett bredare samarbete till särskilda verksamheter och/eller aktiviteter. Under året har flera företag valt att stödja verksamheten med "naturagåvor", exempelvis: hjälp med ombyggnad, livsmedel, hyror och annonser med mera. Det ekonomiska värdet av dessa uppskattas till sammanlagt 8 115 tkr (4 086 tkr). En förteckning över företag som stödjer verksamheten återfinns längre fram i denna bilaga.

BIDRAG

Bidragsintäkterna utgjorde 35% (44%) av verksamhetsintäkterna och uppgick till 23,2 mkr (32,2 mkr). Drygt 7,1 mkr (6,4 mkr) av bidragen kommer via Riksföreningen Sveriges Stadsmissioner, som fördelat ut medel från bl.a. MUCF, Socialstyrelsen, Postkodlotteriet, Folkhälsomyndigheten samt företag. Minskning från föregående år består främst av att det treåriga projektet "Unga vuxna i Hemlöshet" avslutades i december 2020.

AVTAL

Intäkter av avtal med Malmö stad, Kristianstads kommun och Region Skåne uppgick till 18,6 mkr (19,8 mkr). Befintliga IOP:er med Malmö Stad och Kristianstad Kommun har fortlöpt under året.

EXTERN FÖRSÄLJNING

Försäljningen från Café David, REMAKE, Oblatbageriet mm uppgick 3 045 tkr, vilket är i paritet med föregående år.

ÄNDAMÅLSKOSTNADER

Med ändamålskostnader avses sådana kostnader som har direkt samband med uppfyllande av Stiftelsens ändamål enligt stadgarna. Här inräknas även kostnader för att fullgöra åtaganden enligt avtal. Enligt Svensk Insamlingskontrollens officiella statistik redovisad 2021, uppgick "Ändamålskostnaderna /Totala intäkter" för 2020 till 82 procent (86 procent).

HÅLLBARHETSUPPLYSNINGAR

Utgångspunkten för vårt hållbarhetsarbete är FN:s globala mål för hållbar utveckling, Agenda 2030. En stor del av Stiftelsens verksamhet bygger på att bidra till ökad social och miljömässig hållbarhet, minskad hunger, fattigdom, hemlöshet och ojämlikhet, ökat återbruk genom second hand och minskat matsvinn. Detta kan exemplifieras genom våra sociala företag, vår gåvoinslämning och olika projekt som har bedrivits under året. Skåne Stadsmission har ett systematiskt kvalitets- och ledningssystem, där vi arbetar kontinuerligt med avvikelser/tillbud. Varje enhet har arbetsplatsträffar (APT) åtta gånger per, där vi arbetar systematiskt med arbetsmiljö och kvalitet. Till arbetsmiljökommittén (AMK) görs en årlig sammanfattning av samtliga avvikelser inom organisationen. Stiftelsen Skåne Stadsmission gick över till Fremia 2022-01-01 men ligger kvar i Arbetsgivaralliansens kollektivavtal fram till 2023-04-30. Anställda omfattas genom kollektivavtalet av sjukförsäkring, livförsäkring, arbetsskadeförsäkring, omställningsavtal samt avtal om tjänstepension.

GENOMFÖRD VERKSAMHET

CAFÉ DAVID

Café David är vår öppna mötesplats för människor som lever i utsatta livssituationer i Malmö och Kristianstad. Vi har öppet alla dagar i veckan under hela året. Verksamheten utgår från ett helhetsperspektiv, vilket är en förutsättning på resan mot en varaktig förändring. Förutom att tillgodose basbehov som mat i magen, en varm dusch och rena kläder erbjuder Café David samtalsstöd och aktiviteter. Verksamheten har periodvis under året behövt begränsa antalet deltagare och sittplatser för att motverka risken för smittspridning. Under 2021 har Café David i Malmö serverat 33 028 frukostar och 22 189 subventionerade luncher. Uppskattningsvis har verksamheten mött 170 unika individer per dag, 3 576 deltagare har fått duscha och/eller byta kläder. Kuratorsmottagningen har haft 1 441 besök av sammanlagt 221 unika individer. Verksamheten har öppet måndag till söndag 07.30–14.30. Café David i Kristianstad har haft 8 941 besökare under 2021, 24 % har varit kvinnor och 76 % män. Vi har serverat 7 506 frukostar, 1 964 luncher och 1 712 fikor under året. 1 825 klädbyten har erbjudits och 525 duschar. Kuratorn har haft 702 stöd/ombudsmannaskap samtals under året. Högtider och andra viktiga datum har firats under smittskyddsanpassade former, och trots pandemin kunde vi vid midsommar, jul och nyår bjuda många på mat och värme både i Malmö och Kristianstad. I Malmö har Café David inlett ett arbete med uppsökande verksamhet. Vi har uppmärksammat att det finns deltagare som har behov av hjälp i hemmet. Det kan tex vara att man inte kan ställa in kanalerna på tv:n, att man inte vet hur spisen fungerar eller att elen är avstängd sedan en tid tillbaka. Små insatser som förbättrat vardagen för våra deltagare och i vissa fall förebyggt hemlöshet och minskat risken för vräkning. Café David i Kristianstad möjliggörs genom ett idéburet offentligt partnerskap (IOP) tillsammans med Kristianstads kommun medan Café David i Malmö till stora delar är en gåvofinansierad verksamhet.

KREATIVA VERKSTADEN

I Malmö finns det, sedan flera år tillbaka, möjlighet för deltagarna att besöka den Kreativa verkstaden. Här erbjuds möjlighet till olika former av kreativt skapande och verksamheten leds av två konstnärliga ledare. Verkstaden har öppet på vardagar och under 2021 har där varit 6 653 besök och i snitt 27 besökande deltagare per dag. Det är en stor ökning från förra året, då verkstaden varit en viktig möteplats under pandemin. Under året har även Kristianstad öppnat en kreativ verkstad. Initialt har den haft öppet några timmar i veckan och vår ambition är att utveckla den under 2022.

I slutet av november arrangerade Kreativa verkstaden i Malmö en välbesökt finissage "Tillsammans är du aldrig ensam" där deltagarna visade upp det skapande som skett under året. Som besökare kunde du höra deltagare som spelade, dikter som blev upplästa och konstverk av olika slag gick att betrakta.

NATTJOUREN

Nattjouren är vårt akutboende i Kristianstad för människor som lever i hemlöshet. Verksamhetens främsta uppgift är att erbjuda en sängplats och tillgodose basbehov som mat, dusch, kläder och skor. Här skapar vi goda relationer som bygger på respekt, trygghet och empati för att motivera deltagarna till förändring. Deltagarna erbjuds samtalsstöd och uppföljning med kurator. Nattjouren i Kristianstad har 12–14 platser och har öppet mellan kl. 20.30–07.00 alla nätter under året. 2021 har Nattjouren haft 2 811 övernattningsnätter. 81 % av besökarna är män och 70 % av dem är över 50 år. Verksamheten möjliggörs genom ett idéburet offentligt partnerskap (IOP) tillsammans med Kristianstads kommun.

CROSSROADS

Crossroads vänder sig till utsatta EU-medborgare och tredjelandsmedborgare som vistas i Malmö. Verksamheten består av två delar; basbehov i form av frukost, tvätt och duschmöjligheter samt rådgivning och information. Genom Stadsmissionshälsan finns sjuksköterska på plats. Crossroads har funnits sedan januari 2015. Under 2021 har vi haft totalt 19 216 besök

och besöken kan variera mellan 22 och 86 per dag. Inom verksamheten finns en bred språkkompetens bland medarbetarna vilket ger goda förutsättningar för att genomföra ombudsmannaskap. Under året har vi genomfört 138 stödsamtal samt 1 038 fall av ombudsmannaskap. Det vanligaste behovet som våra besökare har är att få hjälp att komma i kontakt med olika myndigheter och stöd i att boka resa. Vi hjälper även brottsutsatta att göra anmälan till polisen, där olika typer av hatbrott är vanligt. Ända sedan starten har en stor del av besökarna varit från Rumänien. Under 2021 har dock andel besökare från annat ursprungsland ökad, en utveckling vi såg redan 2020. Numera kommer ca 15-20 % från länder som Bulgarien, Slovakien, Polen, Tyskland och Kroatien men även från länder utanför Europa.

Crossroads ansvarar för fördelningen av de 40 nattplatser till Vinternatt som drivs av Malmö Pingstförsamling. Under totalt 14 nätter var även Crossroad tvungna att akut ha öppet nattetid. Akutnätter innebär att vid klass 2-varning eller temperaturer under -5 grader öppnas Crossroads som en värmestuga mellan kl. 20.30–07.00.

Verksamheten möjliggörs genom ett idéburet offentligt partnerskap (IOP) tillsammans med Malmö stad. Under 2021 sade Malmö stad upp lokalen pga en policyförändring som innebär att Skåne Stadsmission tvingas stå för hyreskontraktet. Trots intensivt arbete fick vi inga nya lokaler så sedan årsskiftet har Crossroads tillfälligt evakuerats till Korsgatan i väntan på ny lokal.

VÄRMESTUGA

Vintern 2020/2021 drev vi värmestugor i samarbete med Fryshuset i Malmö, Röda Korsets Malmörets och Svenska kyrkan. Vi var ansvariga för värmestuga Vuxen, som riktade sig till personer över 25 år. Fryshuset ansvarade för Värmestuga ung (18-25 år). Målgruppen för värmestugorna är personer med vistelse i Malmö i en situation av social och ekonomisk utsatthet med begränsad tillgång till det generella sociala trygghets-systemet. Respektive värmestuga erbjuder viloplats nattetid samt kvällsmål och frukost.

Värmestugorna var öppna från december 2020 till april 2021. Värmestuga vuxen var

öppen 116 nätter och hade 5 506 besökare vara 22 procent kvinnor. Värmestugan hade totalt 36 viloplats. 6 689 portioner mat serverades varav cirka 1000 serverades i lådor för avhämtning.

Verksamheten möjliggörs genom ett idéburet offentligt partnerskap (IOP) tillsammans med Malmö Stad, Fryshuset i Malmö, Röda Korsets Malmörets och Svenska kyrkan. Vintern 2021/2022 blev det ingen Värmestuga vuxen då varken Malmö stad eller Stadsmissionen lyckades få tillgång till en lokal.

TRYGGA BOENDE

Trygga Boende var en boendestödsverksamhet som vi drivit under tio års tid. Verksamheten vände sig till individer över 18 år som lever i hemlöshet och som är i behov av boende i kombination med stöd. Vår största målgrupp var ensamstående kvinnor och kvinnor med barn.

2019 trädde nya riktlinjer i kraft för socialtjänsten i Malmö stad, som var Trygga Boendes största samverkanspart. För att kunna beviljas boende i kombination med stöd krävs nu en omfattande social problematik och att individen anses tillhöra gruppen "socialt hemlösa" snarare än "strukturellt hemlösa". För Trygga Boendes verksamhet innebär detta ett minskat antal placeringar via socialtjänsten och en förändrad målgrupp i verksamheten. Under 2020 utlyste Malmö stad en upphandling av boende med stöd och Trygga Boende var en av aktörerna som vann upphandlingen. Tyvärr tilläts inte Stadsmissionen att utöka antalet lägenheter och med den låga dygnersättningen var det omöjligt att klara verksamheten med endast 12 lägenheter. Under våren och sommaren 2021 utvecklades verksamheten.

STADSMISSIONSHÄLSAN

Stadsmissionshälsan erbjuder hälso- och sjukvård för människor som lever i utsatta livssituationer. Vården anpassas efter individens förutsättningar och behov. Stadsmissionshälsan arbetar för att uppnå en jämlik vård och hälsa, och är ofta en länk mellan patienten och den offentliga vården. Stadsmissionshälsan har mottagningar i Malmö, Kristianstad och Helsingborg där det finns möjlighet till kostnadsfria besök hos sjuksköterska och läkare. I Malmö finns även tandläkarmottagning.

Under pandemin har Stadsmissionshälsan haft en betydande roll i att anpassa och säkra våra verksamheter från smittspridning. Verksamheten har också i olika samarbeten bidragit med sin kompetens och gett råd till andra organisationer i civilsamhället. Genom olika samarbeten har vi kunnat erbjuda våra deltagare snabbtestning och vid positivt provsvar har sjuksköterskorna även varit behjälpliga i arbetet med smittspårning. Våren 2021 genomfördes en stor vaccinationsinsats för dos 1 och 2, som krävde mycket planering och organisering. Ramverket kring hantering av själva vaccinet var en utmaning för oss. Arbetet har varit viktigt i vår målsättning att uppnå jämlik vård och stärka lika rättigheter i samhället och även möjliggjorde att flera blev skyddade från svår sjukdom eller i värsta fall död.

Stadsmissionshälsan utökade sin verksamhet med en kurator under hösten 2021, med fokus på den ökade psykiska ohälsan hos de deltagare som finns i samtliga sociala verksamheter. Kuratorn ambulerar därför mellan verksamheterna i syfte att nå dessa personer samt kartlägger även behovet av insatser kopplade till psykisk ohälsa.

Tandläkarmottagningen har varit stängd under hösten 2021 då tjänsten varit vakant. Under 2021 har Stadsmissionshälsan sammanlagt haft 3 760 besök, varav 26,5% kvinnor och 73,5% män. 90,5% besök var till någon av våra fantastiska sjuksköterskor. Våra läkare hade 137 besök och tandläkaren 126 besök. 70 personer har haft möjlighet att få fotvård av volontärer.

Verksamheten möjliggörs genom ett idéburet offentligt partnerskap (IOP) tillsammans med Region Skåne.

UNGA FORUM

Unga Forum arbetar utifrån ett rättighetsperspektiv med barn och ungas bästa i fokus. Verksamheten möter barn och unga upp till 25 år samt barnfamiljer med barn under 18 år som lever i utsatthet i Malmö. Det kan röra sig om fattigdom, hemlöshet och/eller psykisk ohälsa. Verksamheten arbetar med såväl akut stöd som långsiktigt förändringsarbete genom rådgivning, ombudsverksamhet, läxhjälp, samtalsstöd samt öppen mötesplats. Därtill kan målgruppen få basbehov tillgodosedda genom exempelvis en matkasse. Vår rådgivning är behövd och efterfrågad och

det har varit viktigt att fortsätta med stödet i samma form trots pandemin. Fler rådgivningstillfällen har dock behövt vara över telefon. Många rådgivningstillfällen har rört barnfamiljer som står utan bostad och har svårt att få stöd av det offentliga då de bedöms vara så kallat strukturellt hemlösa (hemlösa eftersom de inte har ekonomiska förutsättningar att efterfråga en bostad på dagens bostadsmarknad). Vi upplever att kommunerna inte i samma utsträckning ger stöd till denna grupp utan de förväntas lösa sin situation på egen hand. Parallellt med rådgivning och ombudsverksamhet har Unga Forum drivit öppen verksamhet. Under sommaren flyttade stora delar av verksamheten utomhus, i parker och närliggande grönområden, för att möta restriktioner. Huvudsyftet med den öppna verksamheten är att erbjuda ett socialt sammanhang för barn, unga och barnfamiljer där målgruppen får möjlighet att utöka sina sociala kontakter och umgås i en avslappnad miljö. I samband med den öppna verksamheten bjuds alltid på mat i olika former.

Under sommaren anordnade Unga Forum ett sommarläger där 32 deltagare deltog och fick möjlighet att njuta av svenska sommar och vacker miljö. Därtill anordnades flera endagsutflykter. Tillsammans med Malmö FF anordnades även en fotbollsskola där ett 20-tal barn som besöker vår verksamhet deltog. Under året har 1 614 barn besökt vår verksamhet. Vi har haft 581 rådgivningssamtal och 832 social- och stödsamtal. Vi har delat ut 2 273 matkassar som nått 8 356 individer (ej unika). Verksamheten är helt gåvofinansierad.

SOCIALA FÖRETAG

Inom våra sociala företag står människan och miljön i fokus. Här erbjuds människor som står långt ifrån arbetsmarknaden arbetsträning, praktik och meningsfull sysselsättning. De sociala företagen har under året kunnat erbjuda 108 personer arbetsträning inom Insamling och produktion, Matcentralen, Matmissionen, REMAKE och Second hand. Gåvomottagningen och Matcentralen har tagit emot 155 411 kg textilier och hanterat cirka 200 ton matsvinn.

MATMISSIONEN

Matmissionen är ett butikskoncept som tagits fram av Stockholms Stadsmission tillsammans med Axfood, som går ut på

att mat som annars skulle ha gått till spillo tas tillvara och säljs i en social matbutik där medlemmar får handla mat till en tredjedel eller mindre av vanligt butikspris. I butiken finns möjlighet för människor som står långt från arbetsmarknaden att arbetsträna. Den 7 oktober 2021 öppnade Matmissionen i Malmö. För att få handla i Matmissionen måste man vara medlem. Personer som lever på försörjningsstöd, etableringsersättning, garantiersättning, migrationsverkets dagarsättning eller om man har en inkomst som inte överstiger 11 190 kronor i månaden efter skatt. Medlemskapet är personligt och en individuell bedömning sker utifrån varje individs förutsättningar. Från öppningen i oktober till årsskiftet gjordes 12 238 köp i butiken. Den 31 december var Matmissionen uppe i totalt 2 015 medlemmar.

REMAKE

REMAKE är Stadsmissionens eget varumärke som tillverkar klimatsmarta produkter av de material som annars hade kastats. På REMAKE arbetade under 2021 en platsansvarig handledare tillsammans med två sömmerskor och två volontärer samt nio personer som arbetstränade.

Under 2021 fortsatte arbetet med att hitta nya samarbeten och utveckla försäljningen samt koncept för att kunna ta emot fler personer i arbetsträning. Vi har bland annat etablerat ett långsiktigt samarbete med AB Småland i Malmö som säljer REMAKE-produkter i deras butik på Södra Förstadsgatan.

KOMMUNIKATION OCH INSAMLING

Skåne Stadsmissions främsta uppdrag är att varje dag, året runt, möta människor som söker sig till våra verksamheter. I uppdraget ingår också att vara röstbärare, påverka samhällsutvecklingen, belysa systemfel och utmana politikerna att agera och förändra det som inte fungerar. Det gör vi genom att driva opinion – både på egen hand och tillsammans med andra organisationer, inte minst övriga medlemmar i Sveriges Stadsmissioner. Målet är att stärka varumärket på en allt mer konkurrensutsatt insamlingsmarknad, öka kännedomen och att säkerställa att vår verksamhet har tillräckligt med resurser för att bedriva ett långsiktigt och hållbart socialt arbete.

Vi använder alltid så kostnadseffektiva kommunikationskanaler som möjligt och under 2021 har vi fortsatt att utveckla vår digitala kommunikation. Även detta år påverkades kommunikations- och insamlingsarbetet av coronapandemin som gav oss synlighet och relevans.

Under 2021 inrättades en ny tjänst med ansvar för företagsinsamling, med uppdrag att utveckla och utöka våra samarbeten med regionens företagare.

Två trogna bidragsgivare till Skåne Stadsmission är Svenska kyrkan och Postkodlotteriet. Skåne Stadsmission har 90-konto och kontrolleras av Svensk Insamlingskontroll. Som medlem i Giva Sverige följer vi det regelverk för insamling som är gemensamt för medlemmarna.

VOLONTÄRER

Under 2021 har 120 volontärer varit engagerade i våra olika verksamheter och tillsammans bidragit med 3 900 timmars arbete. På Matraddarna i Kristianstad har volontärer bidragit med 288 timmars arbete. Nya volontärer har rekryterats via våra informationsträffar, varav sju digitala. I augusti genomfördes en utbildning i Våld i nära relationen där samtliga volontärer hade möjlighet att delta. Inför julen och när vi startade Matmissionen är två tillfällen då många volontärer bidrog med sitt engagemang.

ADMINISTRATION

Den administrativa avdelningen på Skåne Stadsmission består av stödfunktioner för ekonomi, HR, lön, IT/telefoni samt allmänna administrativa arbetsuppgifter. Administrationen svarar för Skåne Stadsmissions gemensamma åtaganden gällande myndighets- och branschkontakter samt internkontroll. Enligt Svensk Insamlingskontrolls officiella statistik offentliggjord år 2021 uppgick insamling och administrativa kostnader i förhållande till totala intäkter 2020 till 16 procent (15 procent).

FLERÅRSJÄMFÖRELSE (TKR)

	2021	2020	2019	2018	2017
Nettoomsättning	69 650	75 804	71 030	74 158	65 410
Resultat efter finansiella poster	-903	1 698	-561	860	-1 093
Balansomslutning	26 721	35 480	29 267	38 980	27 335
Medelantalet anställda omräknat till heltid	89	97	96	93	83

FÖRÄNDRING AV EGET KAPITAL

	Grundkapital	Fritt Eget kapital	Summa
Belopp vid årets ingång	2 000 000	9 851 188	11 851 188
Årets resultat		-903 378	-903 378
Belopp vid årets utgång	2 000 000	8 947 810	10 947 810

BESLUT OM DISPOSITION AV VINST/FÖRLUST

DISPOSITION

Från föregående år balanserat resultat	9 851 188
Årets vinst/förlust	-903 378
Medel till förfogande	8 947 810

Styrelsen beslutar att balansera i ny räkning **8 947 810**

RESULTATRÄKNING

	Not	2021	2020
STIFTELSENS INTÄKTER			
Verksamhetsintäkter	2	65 423 581	72 817 794
Övriga intäkter	2	4 226 671	2 986 443
Summa intäkter		69 650 252	75 804 237
STIFTELSENS KOSTNADER			
Direkta kostnader		-1 519 517	-1 556 511
Övriga externa kostnader	3	-16 914 469	-21 488 912
Personalkostnader	4	-51 759 989	-50 401 365
Avskrivningar av materiella anläggningstillgångar		-456 594	-642 549
Övriga rörelsekostnader		-1 475	0
Summa kostnader		-70 652 044	-74 089 337
Rörelseresultat		-1 001 792	1 714 901
Resultat från finansiella investeringar	5		
Övriga ränteintäkter och liknande poster		121 257	34 982
Övriga räntekostnader och liknande poster		-22 844	-51 115
Summa resultat från finansiella investeringar		98 414	-16 132
Resultat efter finansiella poster		-903 378	1 698 768
Årets resultat		-903 378	1 698 768

BALANSRÄKNING

	Not	2021-12-31	2020-12-31
TILLGÅNGAR			
Materiella anläggningstillgångar			
Byggnader och mark	6	0	3 313 075
Ombyggnader	7	707 074	1 540 754
Inventarier	8	454 975	374 765
Summa materiella anläggningstillgångar		1 162 049	5 228 594
Summa anläggningstillgångar		1 162 049	5 228 594
Omsättningstillgångar			
Kortfristiga fordringar	9		
Fordran leverantörer		0	2 331
Kundfordringar		2 113 940	2 715 246
Skattefordran		782 540	782 540
Övriga fordringar		208 910	106 878
Förutbetalda kostnader och upplupna intäkter		2 308 843	1 450 334
Summa kortfristiga fordringar		5 414 233	5 057 329
Kortfristiga placeringar			
Övriga kortfristiga placeringar	10	3 748 892	3 748 892
Kassa och bank		16 357 075	21 932 404
Summa kortfristiga placeringar		20 105 967	25 681 296
Summa omsättningstillgångar		25 520 200	30 738 625
Summa tillgångar		26 682 249	35 967 219
EGET KAPITAL OCH SKULDER			
Eget kapital			
Grundkapital		2 000 000	2 000 000
Fritt eget kapital			
Balanserat resultat		8 351 188	6 652 420
Tillskott huvudmän		1 500 000	1 500 000
Årets resultat		-903 378	1 698 768
Summa eget kapital		10 947 810	11 851 188
Skulder			
Långfristiga skulder			
Lån	11-12	0	2 700 000
Summa Långfristiga skulder		0	2 700 000
Kortfristiga skulder			
Leverantörsskulder		2 169 820	3 574 158
Övriga skulder	13	680 330	1 342 182
Upplupna kostnader och förutbetalda intäkter	14	12 884 289	16 499 691
Summa kortfristiga skulder		15 734 439	21 416 031
Summa eget kapital och skulder		26 682 249	35 967 219

NOT 1 – REDOVISNINGS- OCH VÄRDERINGSPRINCIPER

Årsredovisningen har upprättats enligt årsredovisningslagen och Bokföringsnämndens allmänna råd BFNAR 2012:1 Årsredovisning (K3) och följer GIVA Sveriges styrande riktlinjer och Svensk Insamlingskontrolls (SIK) riktlinjer för årsredovisning.

Redovisningsprinciperna är oförändrade i jämförelse med föregående år.

VÄRDERING AV VÄRDEPAPPER

Kortfristiga placeringar värderas till det lägsta av anskaffningsvärdet och verkligt värde (marknadsvärde), det vill säga enligt lägsta värdets princip. Långfristiga värdepappers innehav värderas till anskaffningsvärde minskat med eventuell nedskrivning.

MATERIELLA ANLÄGGNINGSTILLGÅNGAR

Materiella anläggningstillgångar redovisas till anskaffningsvärde minskat med avskrivningar. I anskaffningsvärdet ingår utgifter som direkt kan hänföras till förvärvet av tillgången. När en komponent i en anläggningstillgång byts ut, uttrangeras eventuell kvarvarande del av den gamla komponenten och den nya komponentens anskaffningsvärde aktiveras.

Tillkommande utgifter som avser tillgångar som inte delas upp i komponenter läggs till anskaffningsvärdet om de beräknas ge företaget framtida ekonomiska fördelar, till den del tillgångens prestanda ökar i förhållande till tillgångens värde vid anskaffningstidpunkten. Utgifter för löpande reparation och underhåll redovisas som kostnader. Realisationsvinst respektive realisationsförlust vid avyttring av en anläggningstillgång redovisas som Övrig rörelseintäkt respektive Övrig rörelsekostnad.

Materiella anläggningstillgångar skrivs av systematiskt över tillgångens bedömda nyttjandeperiod. När tillgångarnas avskrivningsbara belopp fastställs, beaktas i förekommande fall tillgångens restvärde. Bolagets mark har obegränsad nyttjandeperiod och skrivs inte av. Linjär avskrivningsmetod används för övriga typer av materiella tillgångar.

Följande avskrivningstider tillämpas:

Byggnader

- Stommar 50 år
- Elinstallationer 40 år
- Tak och fönster 30 år
- Inre ytskikt 10 år
- Fasader 10 år
- Övrigt 10 år
- Ombyggnationer i hyrd lokal skrivs av under kontraktstiden

Inventarier

- Inventarier 3–5 år

FORDRINGAR EGET KAPITAL

Fordringar upptages till det belopp som efter individuell prövning beräknas bli betalt.

Eget kapital delas in i bundet (grundkapital) och fritt eget kapital. Bundet eget kapital utgörs av Stiftelsekapital ursprungligt donationskapital. Fritt eget kapital disponibla medel utgörs av balanserade medel och årets resultat.

NOT 2 – STIFTELSENS INTÄKTER

	2021	2020
VERKSAMHETSINTÄKTER		
Gåvor		
Privatinsamling och kollekter	8 811 454	8 140 901
Företag	2 590 220	2 252 494
Testamente	125 000	0
Stiftelser	9 072 017	7 354 933
Summa gåvor	20 598 691	17 748 327
Bidrag		
Riksföreningen Sveriges Stadsmissioner	7 115 168	6 354 005
Svenska Kyrkan	6 365 600	6 264 000
Myndigheter	6 774 007	18 748 754
Europeiska Socialfonden	2 614 822	346 343
Övriga organisationer	314 953	507 436
Summa bidrag	23 184 549	32 220 538
Avtal		
Kommuner	12 732 645	14 370 718
Region	5 862 455	5 474 656
Summa avtal	18 595 100	19 845 374
Extern försäljning		
Extern försäljning	3 045 300	3 002 742
Summa extern försäljning	3 045 300	3 002 742
Summa verksamhetsintäkter	65 423 641	72 816 981
ÖVRIGA INTÄKTER		
Lönebidrag	2 013 454	2 387 956
Reavinst fastighet	1 638 723	0
Övriga ersättningar	574 494	599 300
Summa övriga intäkter	4 226 671	2 987 256
Totala intäkter	69 650 312	75 804 237

NOT 3 – ARVODEN OCH KOSTNADSERSÄTTNINGAR TILL REVISORER

	2021	2020
Revisionsuppdrag PWC	135 000	115 000
Övriga uppdrag PWC	65 000	78 613
Summa	200 000	193 613

NOT 4 – PERSONALKOSTNADER

	2021	2020
Medelantalet anställda omräknat till heltid		
Kvinnor	62	68
Män	27	29
Totalt för stiftelsen	89	97
Löner och ersättningar		
Styrelse	0	0
Lön och ersättning anställda	35 388 676	34 398 387
Direktor	937 200	921 000
Summa	36 325 876	35 319 387
Sociala kostnader		
Pensionskostnader för anställda	3 645 330	2 824 657
Direktor	245 885	254 090
Sociala avgifter	11 056 730	10 551 016
Summa	14 947 945	13 629 763
Summa Personalkostnader	51 273 820	48 949 150

NOT 5 – RESULTAT FRÅN FINANSIELLA INVESTERINGAR

	2021	2020
Utdelning från Föreningen Skåne Stadsmission	0	0
Utdelning värdepapper	121 257	34 982
Vinst vid avyttring värdepapper	0	0
Räntekostnader	-22 844	-51 115
Summa finansnetto	98 414	-16 132

NOT 6 – BYGGNADER OCH MARK

	2021	2020
Ingående ackumulerade anskaffningsvärden	3 809 180	3 809 180
Årets förändringar	-3 809 180	0
Utgående ackumulerade anskaffningsvärden	0	3 809 180
Ingående ackumulerade avskrivningar	-496 105	-446 904
Återförda avskrivningar på försäljning	516 605	0
Årets avskrivningar	-20 500	-49 201
Utgående ackumulerade avskrivningar	0	-496 105
Utgående planenligt restvärde	0	3 313 075
Taxeringsvärde för fastigheter	0	0

NOT 7 – OMBYGGNAD

	2021	2020
Ingående anskaffningsvärde	9 066 072	9 066 072
Inköp	231 486	0
Försäljning	-2 975 622	0
Utgående ackumulerade anskaffningsvärden	6 321 936	9 066 072
Ingående ackumulerade avskrivningar	-7 525 318	-7 089 530
Återförda avskrivningar på försäljning	2 206 921	0
Årets avskrivningar	-296 465	-435 788
Utgående ackumulerade avskrivningar	-5 614 862	-7 525 318
Utgående planenligt restvärde	707 074	1 540 754

NOT 8 – INVENTARIER, VERKTYG OCH INSTALLATIONER

	2021	2020
Ingående anskaffningsvärde	5 479 064	5 479 064
Inköp	221 315	0
Utrangering	-620 868	0
Utgående ackumulerade anskaffningsvärden	5 079 511	5 479 064
Ingående avskrivningar	-5 104 299	-4 946 739
Återföring avskrivning utrangering	619 391	0
Årets avskrivningar	-139 630	-157 560
Utgående ackumulerade avskrivningar	-4 624 538	-5 104 299
Utgående planenligt restvärde	454 973	374 765

NOT 9 – KORTFRISTIGA FORDRINGAR

	2021	2020
Fordran leverantör	0	2 331
Kundfordringar	2 113 940	2 715 246
Skattefordran	782 540	782 540
Övriga fordringar	164 286	52 853
Förutbetalda lokalhyror	945 988	1 015 060
Fordran föreningen	44 625	45 025
Övriga interimfordringar	1 362 855	444 274
Summa kortfristiga fordringar	5 414 234	5 057 329

NOT 10 – KORTFRISTIGA PLACERINGAR

	2021	2020
Aktier och andelar anskaffningsvärde	1 952 840	1 952 840
Fonder anskaffningsvärde	1 796 052	1 796 052
Summa anskaffningsvärde	3 748 892	3 748 892
Aktier marknadsvärde	3 586 606	2 587 557
Fonder marknadsvärde	4 015 318	3 143 444
Summa marknadsvärde	7 601 924	5 731 001

NOT 11 – LÅNGFRISTIGA SKULDER

	2021	2020
Långfristiga skulder som förfaller till betalning senare än fem år efter balansdagen		
Lån SE Banken	0	2 700 000
Summa	0	2 700 000

NOT 12 – STÄLLDA SÄKERHETER

	2021	2020
SE Banken Fastighetsinteckningar	0	2 700 000

NOT 13 – ÖVRIGA SKULDER

	2021	2020
Personalens källskatt	680 250	877 870
Moms	0	-26 607
Skuld Kammarkollegiet	0	487 419
Förskott från kunder	80	3 500
Summa	680 330	1 342 182

NOT 14 – UPPLUPNA KOSTNADER OCH FÖRUTBETALDA INTÄKTER

	2021	2020
Upplupna löner	219 450	189 124
Upplupna semesterlöner	2 255 293	2 247 372
Upplupna sociala avgifter	872 502	1 050 433
Upplupna sociala avgifter löneskuld/semesterlöneskuld	777 564	765 547
Löneskatt pensionskostnader	759 687	753 223
Periodiserade gåvor	3 726 760	4 726 000
Övriga interimsskulder	3 799 262	6 377 194
Övriga upplupna kostnader /förutbetalda intäkter	473 770	390 797
Summa	12 884 289	16 499 691

NOT 15 – BESLUT OM DISPOSITION AV VINST/FÖRLUST

	2021	2020
Disposition		
Från föregående år balanserat resultat	9 851 188	6 652 420
Tillskott huvudmän	0	1 500 000
Årets vinst/förlust	-903 378	1 698 768
Medel till förfogande	8 947 810	9 851 188
Styrelsen beslutar att balansera i ny räkning	8 947 810	9 851 188

NOT 16 – HÄNDELSER EFTER BALANSDAGENS UTGÅNG

Efter två tuffa år med coronapandemin är vi nu i en situation där människor flyr krigets Ukraina. En direkt effekt är att våra insamlingsintäkter påverkats negativt av att givare prioriterar internationella hjälporganisationer, parallellt med att vi mobiliserar och behöver utökade resurser för att möta behoven hos de ukrainare som anländer till Skåne.

GÅVOR OCH BIDRAG UNDER 2021

FÖRENINGAR OCH ÖVRIGA ORGANISATIONER

De gamles vänner
Glimåkra syjunta
Kristianstads Rotaryklubb
Lions Club Kristianstad
Lions Malmö
Malmö FF
Nordisk hjälp
Odd Fellow Malmö
Rotaract Kristianstad
Svenska Postkodlotteriet
SPL Valfärdsinrättningar (Provinsiallogen)

STIFTELSE OCH FONDER

Allmänna Arvsfonden
Carl Jönssons Understödsstiftelse
Caritasbröderna
Crafoordska stiftelsen
Direktör Albert Pahlssons stiftelse
Einar Hansens Allhemsstiftelse
Ernst Kruses donationsfond
Ester Ohlssons stiftelse
Sven Jerrings fond
Johanniterorden
Karin och Ernst August Bångs Minne
Kavlifonden
Kronprinsessan Margaretas Minnesfond
Kungliga Patriotiska Sällskapet
Kungliga Sällskapet Pro Patria
Magnus Bergvalls stiftelse
Minnesfonden för Äldre i Malmö
Prins Gustaf Adolfs och Prinsessan Sibyllas minnesfond
Stiftelse till Ingrid och Gustaf Fribergs minne
Skebestiftelsen
Sodalitium Majus Lundense
Sparbanksstiftelsen Finn
Sparbanken Syd
SPP
Stiftelsen Arne Lindhoff
Stiftelsen Björkholtz fond för gamla och sjuka i Trelleborg
Åhlénstiftelsen
Åke Wibergs Stiftelse

SVENSKA KYRKAN

Lunds stift
Svenska kyrkan i Malmö
Svenska kyrkan i Helsingborg
Svenska kyrkan i Kristianstad
Församlingar i Lunds stift

MYNDIGHETER OCH ANNAN OFFENTLIG FÖRVALTNING

Delmos
Europeiska socialfonden, ESF
Folkhälsomyndigheten
Kristianstads kommun
Länsstyrelsen Skåne
Malmö stad
MUCF
Region Skåne
Socialstyrelsen
Tandvårdshögskolan, Malmö

FÖRETAG

ADDQ Consulting
Agartha
Aller Media
Apelöga
Axfood Kristianstad
Backer
Ball Corporation
Beijer Ref
Bel Nordics
Bisnode Sverige
Bolia
Brinova Fastigheter
C4 Energi
CaanEL
CC IT
Chilli Wok Kristianstad
City Gross Kristianstad
Claes Ohlson
Cloetta
Dagab
Danone
EC Solutions
Egmont Story House
Elis Textilservice
Ellestad
Fastighetsbyrån
Findus
Granitor Property Development
Hello Fresh
Herbalife
HSB Malmö
ICA Maxi Stormarknad Kristianstad
IKEA
INNOCENT
INR Försäljning
INTERSPORT Emporia
Johan & Nyström
Kavlifonden
Kentell Consulting

Lidl Sverige
Länsförsäkringar Göinge-Kristianstad
Malmö kommun parkerings AB
Mannheimer Swartling
Mars Multisales North Europe
Massive Entertainment
Maxi ICA Stormarknad Kristianstad
Mediate Nordic
Mercedes-Benz Finans Sverige
MiL Institute
Mild
Ming Media
Mini-Rodini
MKB Fastighets
Mobilia
MyMowo
Polfärskt
Port11
Pågen
Returhuset Staffanstorp
Resona Utveckling
Roger Nellsjö
Setterwalls Advokatbyrå
Sexton:nio
Simogo
Skånemejerier
Specsavers Baltzarsgatan
Stena Fastigheter
SurveyLegend
Sydväst arkitektur och landskap
Södervidinge
Tassaka Invest
Tetra Pak
Tornstaden
Trelleborgs Energi
Upfield
Vasakronan
Virrata
Wihlborgs Fastigheter
Willys
Woody Bygghandel
Åhlens

VILL ERT FÖRETAG, FÖRENING ELLER STIFTELSE OCKSÅ BIDRA?

Kontakta oss gärna på
info@skanestadsmission.se
eller läs gärna mer på
www.skanestadsmission.se.



Carina Brorman
styrelseordförande

Carina valdes till stiftelsens ordförande 2016. Hon driver egen verksamhet inom förändringsledarskap, strategisk PR och varumärkesutveckling. Carina har en bakgrund med ledande befattningar från Malmö Opera, SVT, Eon Nordic och Saab Group. Är ordförande i Stim, Orienteatern och ledamot i Svenska Filminstitutet.



Björn Bergman
vice ordförande

Björn är vd för branschorganisationen Svenska Stadskärnor och har tidigare varit bland annat näringslivsdirektör i Malmö stad. Han är civilekonom med marknadsföring som inriktning och är verksam i flera lokala och regionala styrelser inom näringsliv, event och besöksnäring.



Claes Block

Claes har arbetat som ombudsman i Svenska Lantarbetarförbundet och Svenska Kommunalarbetarförbundet. Han är ledamot i kyrkofullmäktige i Malmö och ordförande i kyrkorådet i Malmö pastorat.



Stefan Skoog

Stefan är ekonomichef på Lunds stift samt kapitalförvaltare för den kyrkliga stiftelsen Sodalitium Majus Lundense. Han är civilekonom med ett förfutet som ekonomichef på UBD Cleantech AB och Wayfinder Systems AB.



Christian Nyhlén

Christian är vd på Krinova Incubator & Science Park i Kristianstad. Han var tidigare partner & director på Mercuri Urval. Christian har affärs- och ledarbakgrund från näringslivet där han arbetat med rådgivning till styrelser, företagsledning och offentliga organisationer.



Mikael Ynghed

Mikael arbetar som församlingspedagog i Fosie församling. Han är även ledamot i kyrkofullmäktige i Malmö och har tidigare suttit i kyrkorådet i Malmö. Mikael har tidigare arbetat som inköpare.



Kerstin Engle

Kerstin var riksdagsledamot mellan 2002–2014 och arbetade dessförinnan under 25 år på Försäkringskassan i Ängelholm. Hon är Lunds stiftsstyrelsens andra vice ordförande sedan 2013.



Henrik Hammar

Henrik har tidigare arbetat som regionråd i Region Skåne och som landstingsråd i Kristianstads läns landsting. Han är aktiv i kommunfullmäktige i Örskelljunga.



Elisabeth Kullenberg

Elisabeth är barnläkare och ledamot i kyrkofullmäktige i Ängelholms församling och ordförande för kyrkorådet. Hon är invald i stiftsfullmäktige, stiftsstyrelsen och kyrkomötet. Elisabeth är också kommunfullmäktiges ordförande i Ängelholm, ledamot i regionfullmäktige och ledamot i Hälso- och sjukvårdsnämnden i Region Skåne.

Malmö, maj 2022

Carina Brorman
styrelseordförande

Björn Bergman
vice ordförande

Claes Block

Kerstin Engle

Henrik Hammar

Elisabeth Kullenberg

Stefan Skoog

Christian Nyhlén

Mikael Yngned

Vår revisionsberättelse har lämnats maj 2022
Öhrlings PricewaterhouseCoopers AB

Maria Danckler
auktoriserad revisor

RAPPORT OM ÅRSREDOVISNINGEN

UTTALANDEN

Vi har utfört en revision av årsredovisningen för Stiftelsen Skåne Stadsmission för år 2021.

Enligt vår uppfattning har årsredovisningen upprättats i enlighet med årsredovisningslagen och ger en i alla väsentliga avseenden rättvisande bild av stiftelsens finansiella ställning per den 31 december 2021 och av dess finansiella resultat för året enligt årsredovisningslagen. Förvaltningsberättelsen är förenlig med årsredovisningens övriga delar.

GRUND FÖR UTTALANDEN

Vi har utfört revisionen enligt International Standards on Auditing (ISA) och god revisionsssed i Sverige. Vårt ansvar enligt dessa standarder beskrivs närmare i avsnittet Revisorns ansvar. Vi är oberoende i förhållande till stiftelsen enligt god revisorssed i Sverige och har i övrigt fullgjort vårt yrkesetiska ansvar enligt dessa krav.

Vi anser att de revisionsbevis vi har inhämtat är tillräckliga och ändamålsenliga som grund för våra uttalanden.

ANNAN INFORMATION ÄN ÅRSREDOVISNINGEN

Det är styrelsen som har ansvaret för den andra informationen. Med annan informationen syftar vi till sida 1 – 26 i årsredovisningen.

Vårt uttalande avseende årsredovisningen omfattar inte denna information och vi gör inget uttalande med bestyrkande avseende denna andra information.

I samband med vår revision av årsredovisningen är det vårt ansvar att läsa den information som identifieras ovan och överväga om informationen i väsentlig utsträckning är oförenlig med årsredovisningen. Vid denna genomgång beaktar vi även den kunskap vi i övrigt inhämtat under revisionen samt bedömer om informationen i övrigt verkar innehålla väsentliga felaktigheter.

Om vi, baserat på det arbete som har utförts avseende denna information, drar slutsatsen att den andra informationen innehåller en väsentlig felaktighet, är vi skyldiga att rapportera detta. Vi har inget att rapportera i det avseendet.

STYRELSENS ANSVAR

Det är styrelsen som har ansvaret för att årsredovisningen upprättas och att den ger en rättvisande bild enligt årsredovisningslagen. Styrelsen ansvarar även för den interna kontroll som denna bedömer är nödvändig för att upprätta en årsredovisning som inte innehåller några väsentliga felaktigheter, vare sig dessa beror på oegentligheter eller misstag.

Vid upprättandet av årsredovisningen ansvarar styrelsen för bedömningen av stiftelsens förmåga att fortsätta verksamheten. Den upplyser, när så är tillämpligt, om förhållanden som kan påverka förmågan att fortsätta verksamheten och att använda antagandet om fortsatt drift. Antagandet om fortsatt drift tillämpas dock inte om styrelsen avser att likvidera stiftelsen, upphöra med verksamheten eller inte har något realistiskt alternativ till att göra något av detta.

REVISORNS ANSVAR

Våra mål är att uppnå en rimlig grad av säkerhet om huruvida årsredovisningen som helhet inte innehåller några väsentliga felaktigheter, vare sig dessa beror på oegentligheter eller misstag, och att lämna en revisionsberättelse som innehåller våra uttalanden. Rimlig säkerhet är en hög grad av säkerhet, men är ingen garanti för att en revision som utförs enligt ISA och god revisionsssed i Sverige alltid kommer att upptäcka en väsentlig felaktighet om en sådan finns. Felaktigheter kan uppstå på grund av oegentligheter eller misstag och anses vara väsentliga om de enskilt eller tillsammans rimligen kan förväntas påverka de ekonomiska beslut som användare fattar med grund i årsredovisningen.

Som del av en revision enligt ISA använder vi professionellt omdöme och har en professionellt skeptisk inställning under hela revisionen. Dessutom:

- identifierar och bedömer vi riskerna för väsentliga felaktigheter i årsredovisningen, vare sig dessa beror på oegentligheter eller misstag, utformar och utför granskningsåtgärder bland annat utifrån dessa risker och inhämtar revisionsbevis som är tillräckliga och ändamålsenliga för att utgöra en grund för våra uttalanden. Risken för att inte upptäcka en väsentlig felaktighet till följd av oegentligheter är högre än för en väsentlig felaktighet som beror på misstag, eftersom oegentligheter kan innefatta agerande i maskopi, förfalskning, avsiktliga utelämnanden, felaktig information eller åsidosättande av intern kontroll.
- skaffar vi oss en förståelse av den del av stiftelsens interna kontroll som har betydelse för vår revision för att utforma granskningsåtgärder som är lämpliga med hänsyn till omständigheterna, men inte för att uttala oss om effektiviteten i den interna kontrollen.

- utvärderar vi lämpligheten i de redovisningsprinciper som används och rimligheten i styrelsens uppskattningar i redovisningen och tillhörande upplysningar.
- drar vi en slutsats om lämpligheten i att styrelsen använder antagandet om fortsatt drift vid upprättandet av årsredovisningen. Vi drar också en slutsats, med grund i de inhämtade revisionsbevisen, om huruvida det finns någon väsentlig osäkerhetsfaktor som avser sådana händelser eller förhållanden som kan leda till betydande tvivel om stiftelsens förmåga att fortsätta verksamheten. Om vi drar slutsatsen att det finns en väsentlig osäkerhetsfaktor, måste vi i revisionsberättelsen fästa uppmärksamheten på upplysningarna i årsredovisningen om den väsentliga osäkerhetsfaktorn eller, om sådana upplysningar är otillräckliga, modifiera uttalandet om årsredovisningen. Våra slutsatser baseras på de revisionsbevis som inhämtas fram till datumet för revisionsberättelsen. Dock kan framtida händelser eller förhållanden göra att en stiftelse inte längre kan fortsätta verksamheten.
- utvärderar vi den övergripande presentationen, strukturen och innehållet i årsredovisningen, däribland upplysningarna, och om årsredovisningen återger de underliggande transaktionerna och händelserna på ett sätt som ger en rättvisande bild.

Vi måste informera styrelsen om bland annat revisionens planerade omfattning och inriktning samt tidpunkten för den. Vi måste också informera om betydelsefulla iakttagelser under revisionen, däribland de eventuella betydande brister i den interna kontrollen som vi identifierat.

RAPPORT OM ANDRA KRAV ENLIGT LAGAR OCH ANDRA FÖRFATTNINGAR

UTTALANDE

Utöver vår revision av årsredovisningen har vi även utfört en revision av styrelsens förvaltning för Stiftelsen Skåne Stadsmission för år 2021.

Enligt vår uppfattning har styrelseledamöterna inte handlat i strid med stiftelselagen, stiftelseförordnandet eller årsredovisningslagen.

GRUND FÖR UTTALANDE

Vi har utfört revisionen enligt god revisionsssed i Sverige. Vårt ansvar enligt denna beskrivs närmare i avsnittet Revisorns ansvar. Vi är oberoende i förhållande till stiftelsen enligt god revisorssed i Sverige och har i övrigt fullgjort vårt yrkesetiska ansvar enligt dessa krav.

Vi anser att de revisionsbevis vi har inhämtat är tillräckliga och ändamålsenliga som grund för vårt uttalande.

STYRELSENS ANSVAR

Det är styrelsen som har ansvaret för förvaltningen enligt stiftelselagen och stiftelseförordnandet.

REVISORNS ANSVAR

Vårt mål beträffande revisionen av förvaltningen, och därmed vårt uttalande, är att inhämta revisionsbevis för att med en rimlig grad av säkerhet kunna bedöma om någon styrelseledamot i något väsentligt avseende:

- företagit någon åtgärd eller gjort sig skyldig till någon försummelse som kan föranleda ersättningskyldighet mot stiftelsen eller om det finns skäl för entledigande, eller
- på något annat sätt handlat i strid med stiftelselagen, stiftelseförordnandet eller årsredovisningslagen.

Rimlig säkerhet är en hög grad av säkerhet, men ingen garanti för att en revision som utförs enligt god revisionsssed i Sverige alltid kommer att upptäcka åtgärder eller försummelser som kan föranleda ersättningskyldighet mot stiftelsen.

Som en del av en revision enligt god revisionsssed i Sverige använder vi professionellt omdöme och har en professionellt skeptisk inställning under hela revisionen. Granskningen av förvaltningen grundar sig främst på revisionen av räkenskaperna. Vilka tillkommande granskningsåtgärder som utförs baseras på vår professionella bedömning med utgångspunkt i risk och väsentlighet. Det innebär att vi fokuserar granskningen på sådana åtgärder, områden och förhållanden som är väsentliga för verksamheten och där avsteg och överträdelser skulle ha särskild betydelse för stiftelsens situation. Vi går igenom och prövar fattade beslut, beslutsunderlag, vidtagna åtgärder och andra förhållanden som är relevanta för vårt uttalande.

Malmö 2022-05-16

Öhrlings PricewaterhouseCoopers AB

Maria Danckler

Auktoriserad revisor





Foto:
Apelöga Bildbyrå
Eva Emmelin
Roger Nellsjö
Privat

Texter:
Eva Emmelin

Tryck:
Exakta Print AB

Grafisk form:
Thellmark +

INGEN KAN GÖRA ALLT

Men alla kan göra något! Utan stödet från privatpersoner och företag skulle Skåne Stadsmission inte vara någonting. Tack för ditt stöd.

HUR KAN JAG BIDRA?



Swish 900 3252



Anmäl dig som volontär på volontar@skanestadsmission.se



Hitta ett partnerskap som passar ditt företag.
Kontakta oss på foretagssamarbeten@skanestadsmission.se



Skåne Stadsmission
Korsgatan 14
211 32 Malmö
Tel 040-664 20 40
www.skanestadsmission.se
Org.nr 846004-8716

Resultatrapport

Preliminär

Räkenskapsår: 21-01-01 - 21-12-31

Resultatenhet: 12 "Unga Forum"

Period: 21-01-01 - 21-12-31

	Perioden	Period fg år
Rörelsens intäkter mm		
Nettoomsättning		
3020 Försäljning momsfri	0,00	15 200,00
3024 Matkasse UF	11 000,00	8 700,00
3096 Internhyra	0,00	88 391,00
3501 Vidarefakturerade kostnader	6 675,00	0,00
3740 Öresutjämnning	-2,62	-3,53
S:a Nettoomsättning	17 672,38	112 287,47
Övriga rörelseintäkter		
3975 Gåvor Kollekt	0,00	365,00
3978 Gåvor Privatpersoner	0,00	1 200,00
3979 Gåvor Företag	15 000,00	0,00
3983 Bidrag fonder och stiftelser	2 504 511,00	3 051 208,09
3984 Bidrag RSS	1 817 431,00	2 166 600,00
3985 Bidrag övriga org/för - Lions, Rotary, idrottsför	0,00	13 600,00
3987 Bidrag myndigheter/eu	1 145 250,00	695 541,00
3988 Bidrag personal	168 533,00	234 309,00
3990 Övr ersättn och intäker	109 627,00	182 000,00
S:a Övriga rörelseintäkter	5 760 352,00	6 344 823,09
S:a Rörelseintäkter mm	5 778 024,38	6 457 110,56
Rörelsens kostnader		
Råvaror och förnödenheter mm		
4013 Interna inköp catering	-25 720,00	-43 630,00
4020 Inköp matvaror	-30 008,96	-11 665,35
4089 Interna tjänster sort av textiler	-1 548,00	0,00
4095 Internt inköp transporter/fastighetservice	-24 943,00	-13 193,00
4501 Vidarefakturerade kostnader	-6 675,00	0,00
S:a Råvaror och förnödenheter mm	-88 894,96	-68 488,35
Bruttovinst	5 689 129,42	6 388 622,21
Övriga externa kostnader		
5010 Lokalhyra extern	-812 849,11	-797 579,89
5012 Internhyra förvaring	-207 821,00	-140 064,00
5020 El	-41 575,00	-30 096,00
5070 Reparationer hyrd lokal	-863,00	0,00
5160 Renhållning sopor	0,00	-518,00
5410 Förbrukningsinventarier	-10 063,75	-11 490,00
5460 Förbrukningsmaterial	-36 320,85	-30 019,74
5470 It drift	-10 514,70	0,00
5500 Reparation och underhåll	-1 007,00	-2 864,00
5510 Kopieringskostnader + avtal	-18 574,40	-19 088,03
5610 Parkeringsavgifter	-8 280,00	-3 011,55
5611 Drivmedel	-802,53	-3 050,14
5612 Skatt försäkring bilar	-6 418,25	-5 694,67
5613 Reparation personbilar	-772,50	-3 399,50
5690 Övr transportmedel	0,00	-43 741,00
5710 Frakt och transport	0,00	-8 138,00
5731 Förtäring o dyl	-455,00	-5 388,60
5732 Aktiviteter/hobbymaterial	-171 676,70	-95 996,88
5800 Resekostnader	-3 219,13	-62,00
5930 Reklamtrycksaker	-32 019,00	-4 150,00
5971 Digital annonsering	-2 682,00	0,00
6211 Telefon	-42 566,69	-34 704,34
6214 Larm	-24 171,20	-31 186,42
6230 Datakommunikation	-20 845,00	-2 180,00
6250 Porto	-1 958,00	-353,00
6420 Ersättning till revisor	-10 000,00	0,00
6550 Konsultarvoden	-13 247,00	-1 600,00
6560 Avgifter till branschorganisationer	-400,00	0,00
6590 Övr främmande tjänster	-255 374,50	-125 222,50
6970 Tidningar, facklitteratur	-314,00	-248,00
6990 Övriga kostnader	-60,00	0,00

Resultatrapport

Preliminär

Räkenskapsår: 21-01-01 - 21-12-31

Resultatenhet: 12 "Unga Forum"

Period: 21-01-01 - 21-12-31

		Perioden	Period fg år
6995	Interna tjänster	-189 996,00	-169 356,00
6999	Intern OH kostnad	-940 987,22	-833 228,00
S:a Övriga externa kostnader		-2 865 833,53	-2 402 430,26
Personalkostnader			
7010	Lön månadsanställda	-3 593 544,20	-3 490 118,24
7011	Timlön extra tim	-22 292,52	-28 051,56
7012	Timlön	-87 799,35	-58 173,75
7020	OB tillägg 1	-7 516,50	-10 380,41
7021	OB tillägg 2	-31,49	0,00
7022	OB tillägg 3	-11 519,39	-11 292,46
7023	OB tillägg 4	-11 696,49	-5 690,10
7046	Beredskap fr 18 - lö 07	-11 838,12	0,00
7081	Sjuklön OB tillägg TJM	-1 034,32	-205,62
7280	Karensdag	27 843,05	28 789,60
7281	Sjuklön tjänstemän	-61 940,75	-69 705,17
7282	Sjukavdrag	394 157,54	474 594,25
7283	Föräldraers tjänstemän	380 526,08	274 376,90
7285	Semesterlön tjänstemän	-137 197,98	-58 611,46
7286	Semesterlön 12% tim	-13 316,77	-10 401,50
7291	Förändring sem löneskuld	86 842,96	-28 615,75
7410	Pensionsförsäkring	-206 220,92	-216 833,32
7510	Arbetsgivaravgifter	-926 261,63	-858 468,47
7519	Soc.avgifter semesterlöneskuld	8 995,00	-9 088,16
7610	Utbildning	-40 956,25	-1 040,00
7690	Övr personalkostnader	-3 997,00	0,00
7696	Personalvård	-10 463,75	-76 153,25
7697	Motionsbidrag	-9 340,00	-10 362,75
S:a Personalkostnader		-4 258 602,80	-4 165 431,22
S:a Rörelsens kostnader inkl råvaror mm		-7 213 331,29	-6 636 349,83
Rörelseresultat före avskrivningar		-1 435 306,91	-179 239,27
Rörelseresultat efter avskrivningar		-1 435 306,91	-179 239,27
Rörelseresultat före finansiella intäkter och kostnader		-1 435 306,91	-179 239,27
Resultat från finansiella investeringar			
Räntekostnader och liknande resultatposter			
8422	Räntekostnader levskulder	-50,00	0,00
S:a Räntekostnader och liknande resultatposter		-50,00	0,00
S:a Resultat från finansiella investeringar		-50,00	0,00
Resultat efter finansiella intäkter och kostnader		-1 435 356,91	-179 239,27
Resultat före bokslutsdispositioner och skatt		-1 435 356,91	-179 239,27
Resultat före skatt		-1 435 356,91	-179 239,27
Beräknat resultat		-1 435 356,91	-179 239,27

ÅRSREDOVISNING 2021

MEDMÄNSKLIGHET SOM YRKE



TOTALA INTÄKTER (mkr)

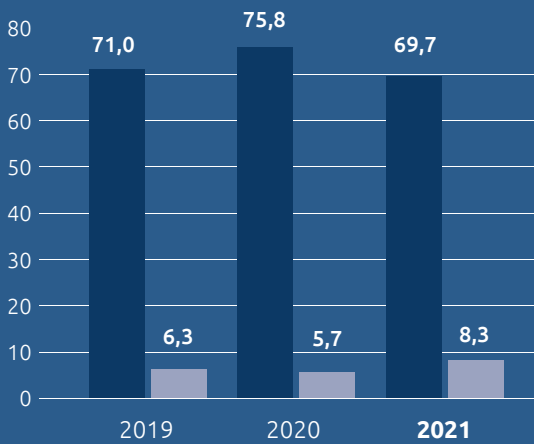

ÅRETS RESULTAT (mkr)

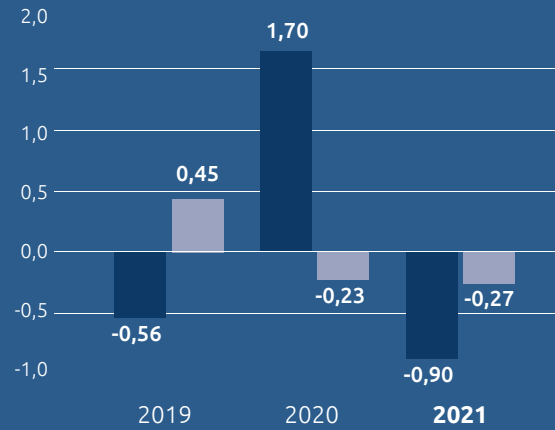

FÖRSÄLJNING PER BUTIK

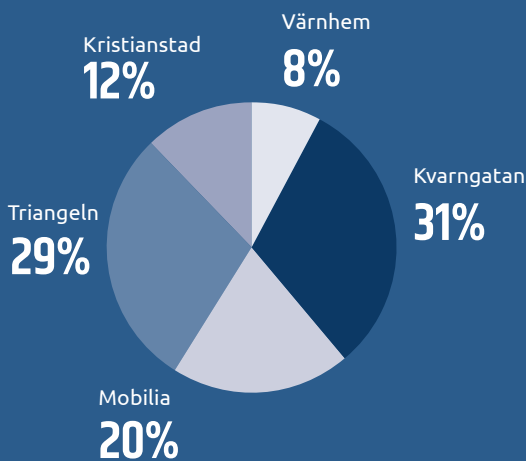

2 811
ÖVERNATTNINGAR

12 483
DUSCH & KLÄDBYTEN

59 750
SERVERADE FRUKOSTAR

7 720
OMBUDSKAP & STÖDSAMTAL

INTÄKTER

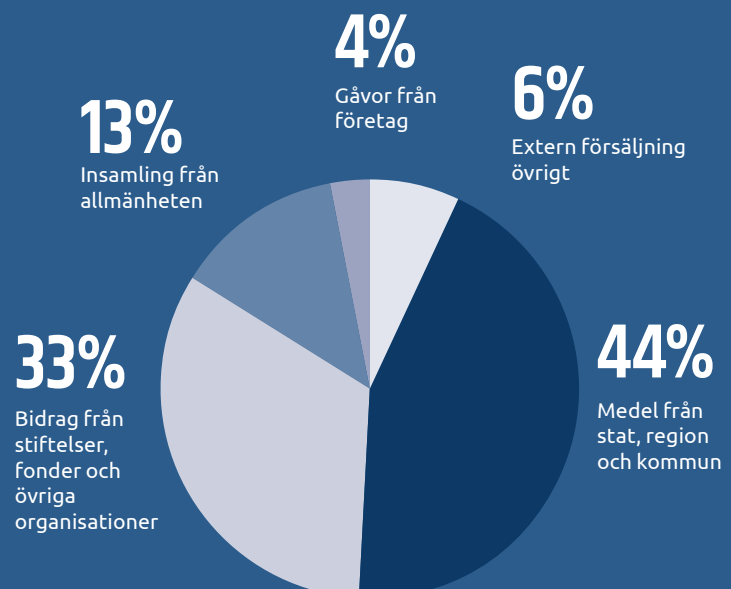

204 TON
OMHÄNDERTAGET MATSVINN

2 513
UTDELADE MATKASSAR

INNEHÅLL

Skåne Stadsmission i siffror **2**

Direktorn har ordet **5**

Medmänsklighet som profession **6**

2021 i korthet **8**

Hemlöshet **10**

Psykisk ohälsa **13**

Barnfamiljer i utsatthet **14**

Matfattigdom **16**

Hälsa **19**

Sociala företag & second hand **20**

Företagssamarbete **22**

Privata gåvor **24**

Styrelseordförande har ordet **25**

Finansiella rapporter **27**





IDÉBUREN BETYDER INTE IDEELL

Det har varit ännu ett utmanande år. Ett år av pandemi och pandemins effekter, både på samhället, ekonomin och på enskilda personer. Ett år av nya dilemman för oss som arbetsgivare, och ett år av ständiga avvägningar mellan smittrisk och riskerna med stängda dörrar och påtvingad isolering.

Att vara en idéburen arbetsgivare innebär att sätta organisationens grundidé främst men aldrig för den sakens skull bortse från medarbetarnas behov och rättigheter.

Många blandar ihop idéburen och ideell, en hel del blir förvånade när de förstår hur många anställda en stadsmission har. Vi har stor glädje och nytta av våra många volontärer, som bidrar med något alldeles extra till organisationen och till de människor som söker sig till oss för att få stöd.

RYGGRADEN I VÅRA VERKSAMHETER ÄR ÄNDÅ DE PROFESSIONELLA MEDARBETARNA.

Vi har socionomer, samhällsvägledare/socialarbetare, kuratorer, sjuksköterskor, jurister, butiksmedarbetare, ekonomer, kommunikatörer och många andra professioner på plats. Det innebär att våra besökare möts av kunniga personer som kan stötta upp vid många olika behov. Det innebär en kontinuitet och en stabilitet som en helt ideell verksamhet inte kan

erbjuda, och det innebär att vi medvetet kan verka inte bara för att lindra nöd utan för att förebygga och erbjuda verktyg för att komma ur ett utanförskap. Genom att vara en professionell verksamhet, med medmänsklighet som yrke, kan vi möta samhällets utmaningar och vara en eftertraktad och viktig samarbetspartner till såväl offentlig sektor som privata företag.

Vi vet vad vi gör och vi kan förvalta de förtroenden vi får, från politiker, tjänstepersoner, stiftelser, fonder, företagspartners och privata givare på allra bästa sätt. Det är något jag är stolt över, inte minst när samhällsutmaningarna fortsätter att bli allt mer komplexa och krävande.

I den här årsredovisningen fokuserar vi på medmänsklighet som yrke och jag hoppas att du som läser om oss får en glimt av allt som vår härliga blandning av olika professioner, idéer och frivilliga kan åstadkomma!

Lena Wetterskog Sjöstedt

Direktor Skåne Stadsmission

MED MEDMÄNSKLIGHET SOM PROFESSION

Skåne Stadsmission har 120 anställda, i många olika roller. Vi har medarbetare med olika erfarenheter, utbildningar och bakgrunder. Gemensamt har vi alla idén om ett medmänskligt Skåne.

NÅGRA AV VÅRA YRKESROLLER



SOCIONOM

Kan hjälpa till att söka stöd från myndigheter, lotsa rätt bland samhällsfunktioner, fylla i blanketter, söka information, lyssna och ge råd.

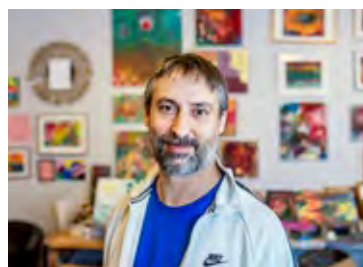

KONSTNÄRLIG LEDARE

På Kreativa verkstaden i Malmö finns möjlighet att måla, skriva, sy och spela musik. Här finns två konstnärliga ledare som tar emot, driver projekt och stöttar.

BUTIKSANSVARIG

Vi har second hand-butiker och Matmissionen som båda drivs som sociala företag med möjlighet till arbetsträning. Butiksansvarig har hand om personalfrågor, logistik och försäljning.



JURIST

Juridisk rådgivning och stöd i rättsprocesser.



KOCK

Planerar och lagar näringsriktiga måltider, såväl frukost som den subventionerade lunch vi säljer.



FÖRSÄLJNINGSANSVARIG

Våra second hand-butiker bidrar till hållbar konsumtion men är också en verksamhet som genererar intäkter till de sociala verksamheterna. Dessutom kan människor arbetsträna här.

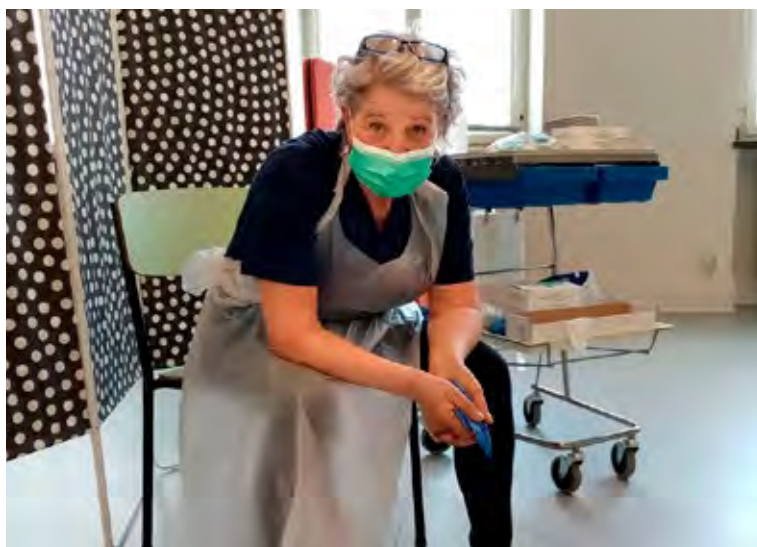

SJUKSKÖTERSKA

Hälsovård, stöd i kontakt med offentliga vården, kan i samarbete med läkare ge medicin samt i samarbete med Region Skåne vaccinera.



OBLATBAGARE

Vi framställer ekologiska och glutenfria oblat. Drygt 300 000 tillverkas varje år av anställda och personer i arbetsträning. Överskottet från försäljningen bidrar till våra sociala verksamheter.



DESIGN- OCH PRODUKTIONS-ANSVARIG

Platsansvarig REMAKE, Skåne
Stadsmissions klimatsmarta varumärke där gamla produkter får nytt liv.



CHAUFFÖR

Gåvomottagningen och matcentralen är navet för de stora mängder kläder, saker och livsmedel som skänks till oss. Chauffören levererar till butiker och verksamheter.

HJÄLP MOT ETT BÄTTRE LIV. STEG FÖR STEG.

AKUT STÖD

- MAT**
Kostnadsfri frukost alla dagar året runt
- HYGIEN & KLÄDER**
Möjlighet att duscha, borsta tänderna och få rena, torra kläder
- HÄLSA**
Sjuksköterska & kurator på plats
- TAK ÖVER HUVUDET & VÄRME**
Möjlighet att komma in när det är kallt, Nattjour i Kristianstad och Värmestugor i Malmö på vintrarna

LÅNGSIKTIGT STÖD

- EGENMAKT**
Att själv skaffa sig verktygen för att komma vidare
- KUNSKAP**
Om samhällsfunktioner samt sina rättigheter och möjligheter
- OMBUDSKAP**
Stöd vid myndighetskontakter och i juridiska ärenden
- HÄLSA**
Hjälp att hitta rätt i den offentliga vården
- SYSSELSÄTTNING**
Arbetsträning, handledning, daglig verksamhet och kreativ verkstad
- LEK & STUDIER**
Barn får vara barn och studenter får hjälp med läxor och uppgifter

JANUARI



Kylan och pandemin gjorde situationen svår för människor i utsatthet. Medan många andra stängde anpassade vi vår verksamhet och fortsatte att hålla öppet med värme, frukost och omtanke.



I januari fick vi besked om julens rekord! 144 544 kronor – så mycket samlade Malmö FF in till oss genom sin julkalender på Tradera.



Digitala volontärträffar. För att ta vara på det stora engagemanget i samhället gjorde vi vår introduktionsträff för blivande volontärer digital.

FEBRUARI

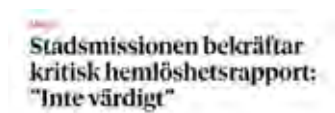

Nya riktlinjer slår hårt. I en skrivelse till arbetsmarknads- och socialnämnden i Malmö lyfte vi de svåra konsekvenser vi ser av en hårdnande politik mot människor i hemlöshet. Sydsvenskan skrev om skrivelsen.



Kylan i februari tvingade oss att öppna extra platser i våra värmestugor för att inte riskera att människor skulle frysa ihjäl på gatorna.

Selmas semlor lyser upp februari! När världen är kaos är det skönt med traditioner, självklart serverades semlor på fettisdagen.



MARS

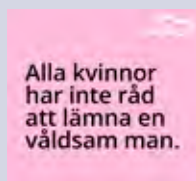

Isolering ökar risken för våld i hemmet. På internationella kvinnodagen lyfte vi den dubbla utsatthet som kvinnor i hemlöshet ofta lever under.



Nytt affärsråd bildat! Med stöd från Alumni startade vi ett affärsråd för att gemensamt ta ansvar för ett medmänskligt och socialt hållbart Skåne.



Omtanke på hjul! Volontärer bjöd på kaffe på stan i Malmö för att sprida värme.



Unik klädkollektion. REMAKE Skåne och AB Småland lanserade ett spännande samarbete som blomstrat under året.



MFF-kaptenen Anders Christiansen samlade in fotbollsskor till ungdomar som vill spela fotboll men inte har råd med utrustning. Heja!

APRIL



Barns bostad först. Vi lanserar tillsammans med bland andra Malmö universitet en modell för barns rätt till bostad och trygghet. Under året har vi jobbat vidare på att förverkliga denna idé.



Romernas internationella dag firades med tårta på Crossroads, vårt stödcenter för EU-medborgare i utsatthet.

Grattis Kungen 75 år. Hans Majestät Konungen önskade sig bidrag till Sveriges Stadsmissioner. Väl värt att fira tycker vi!



MAJ



I samarbete med Region Skåne drog vi igång vaccinering av människor i utsatthet. Vaccineringen i Malmö, Kristianstad och Helsingborg fick stor uppmärksamhet i media.

Stadsmissionshälsan 20 år. Hurra!



Calle hittade hem efter tv-reportage. När TV4 intervjuade Calle vid vaccinationen såg hans systerdotter inslaget och hörde av sig. Familjen som hade splittrats fick kontakt igen och kunde hjälpa Calle på fötter. Vilken solskenshistoria!

JUNI

Alla barn längtar inte till sommarlovet. Det är något vi påminner om varje år.

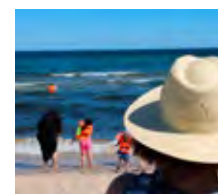

"Vår resa till Hawaii". Sommarlägret för barnfamiljer är alltid ett uppskattat inslag. I år var lägret kanske viktigare än någonsin, efter en vår av isolering och oro.



Midsommar på Café David.

JULI



Även på sommaren behöver vi kläder att dela ut. Många passade på att rensa garderoben och lämna in strumpor, skor och annat som vi efterlyste. Tack!



Härlig fotbollsskola för barn. Malmö FF ordnade en fantastisk fotbollsvecka på Stadionområdet för ett 20-tal barn som lever i olika typer av utsatthet.

AUGUSTI



Skolstart. Tack vare privata givare och företag kunde vi dela ut ryggsäckar och pennskrin för att göra skolstarten precis lagom pirrig för såväl små som större barn.

Sommarens sista familjeutflykt blev en fartfylld och varm finalresa till Tossellilla Sommarland.



SEPTEMBER



Utförsäljning i Värnhemsbutiken som slog igen på grund av att lokalen var svårt att anpassa efter våra behov. Istället utökades butiken på Stora Kvarngatan med fler klädfynd.

Stoltheten var stor när Malmö FF lottade ut Pride-tröjor från matcher mot AIK, Göteborg och Husie IF. Många ville tävla och köpte lotter för totalt 65 524 som gick direkt till Skåne Stadsmission.



Insamling av höstkläder till barn. Tack för alla fina plagg som lämnades in!



OKTOBER



Den 7 oktober slog vi upp portarna till vår sociala matbutik Matmissionen med stor invigning. Många ville bli medlemmar och butiken fick stor uppmärksamhet.



Rapporten *De ohjälpta* uppmärksammar de många människor i Sverige som har rätt till stöd från samhället men av olika anledningar inte får det.

Brand på Cafe David i Kristianstad. Medan lokalen röksanerades serverades frukost utomhus. Tack och lov var vädret inte alltför ogynnsamt.

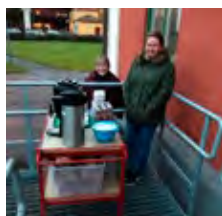

NOVEMBER



Finissage för utställningen *Tillsammans är du aldrig ensam* på Kreativa Verkstaden i Malmö.



Ny digitalbutik! Från och med oktober 2021 kan du fynda second hand hos oss på Tradera.

"Malmö stads hemlöshetskartläggning ger en falsk bild". I ett stort reportage i Sydsvenskan gav vår socialchef Sandra Grahn en fördjupad bild av hur hemlösheten faktiskt ser ut i Malmö idag.



DECEMBER



När julen kommer ska varenda unge vara glad! En ny pandemivåg rullade in över landet men vi ställde om och anpassade våra julfiranden så att vi ändå kunde dela ut julklappar, bjuda på mat och samlas i mindre grupper för julgemenskap.

Den skånska artisten Magnus Tingsek gjorde den stämningsfulla musiken till vår julinsamlingsfilm.

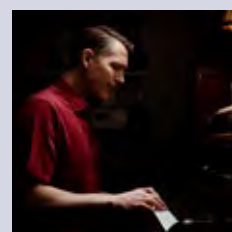

Lucia med utomhuskonsert av kören *Röster utan gränser* i Malmö.

Julklappsverkstad. "Det känns som att jag gör något litet som ger mycket" sa volontären Nora som var en av de människor som ställde upp och slog in julklappar till våra besökare.



God jul!
Tomten var på plats för att möta barnen.



HEMLÖSHET

Café David är Skåne Stadsmissions öppna mötesplatser i Kristianstad och Malmö, för vuxna i hemlöshet och utsatthet.

ATT MÖTA MÄNNISKOR

Trots att han beskriver sig som en "rättfram holländare" är Boris Phefferkorns bästa verktyg tystnaden.

– Arbetet på Café David är en ständig balansgång mellan att låta människor vara ifred och att veta när det är dags att sätta sig ner och fråga hur det är, säger han.

På Café David i Malmö serveras frukost varje dag, året runt, och här finns sammansvetsade personalteam med en minst sagt brokig bakgrund.

– Jag är juristen som fick nog av pappersarbete och började jobba i kriminalvården. En kollega är socionom och har stenkoll på hur socialtjänsten funkar, en annan är undersköterska med allt vad det innebär. Vi är alla olika och tar oss an arbetet ur olika perspektiv, säger Boris som sedan september 2021 är platsansvarig på Café David i Malmö. Gemensamt har kollegorna intresset för att hitta varje besökares

"bruksanvisning". Att se varje individ för vad den är, och låta var och en sätta sina egna mål.

– Vi tvingar aldrig någon att berätta om sina problem, och det är inte vi som bestämmer hur de ska lösas. Många av våra besökare har erfarenhet av att falla utanför ramarna. Man ska ha ett visst problem, och på det problemet ska det finnas en viss lösning. Så jobbar inte vi. När någon är redo att sitta ner och prata om sina behov är vår uppgift att lyssna och stötta personen där den är just nu.

I KRIS



Med drygt 150 unika personer som passerar genom verksamheten varje dag gäller det att ha en blick för detaljer.

– Vi har inga journaler, vet inget om diagnoser eller människors historia. Vi lär känna folk genom vad de säger och vad de gör. Ibland till och med genom vilka kläder de väljer, berättar Boris.

Varje dag är det 10–15 personer som tar en dusch eller bara byter kläder. Någon behöver nya strumpor eller en varmare jacka. Varje garderobsbesök är en inblick i en människas liv.

– Som kvinnan som alltid skrattar och skojar. I garderoben är hon allvarlig. "Idag behöver jag sexiga kläder Boris, för jag ska jobba." Det säger något.

Eller när någon frågar efter en sovsäck.

– Då är det lätt för mig att gå i gång och försöka hitta lösningar. Jag vill genast hitta en sovplats, boka tid med vår kurator, söka försörjningsstöd. Men jag får stoppa mig och fundera på vad personen uttryckt för behov just nu, i denna stund. Det bästa jag kan göra är att gå och se om vi har några sovsäckar. Nästa steg är att se om personen vill berätta något om sin situation. Är det en akut händelse som gör att han eller hon behöver en sovsäck just idag, eller har den gamla gått sönder? Det samtalet kan lägga grunden för att vi tillsammans kan hitta en mer långsiktig lösning när personen är redo för det.

Det värsta med jobbet är återfallen. När någon trillat dit igen och behöver stöd på nytt.

– Det är sorgligt, men våra armar är lika öppna den sjunde gången du kommer. Vi dömer inte, vi vet att den som tagit återfall ofta skäms och hatar sig själv för det. Därför är vi stolta över att vara en trygg plats dit man vågar komma ändå. Där det är ok att ha misslyckats och där vi kan börja bygga på något nytt när tiden för det är mogen.

2 988

OMBUDSKAP & STÖDSAMTAL
CAFÉ DAVID MALMÖ

3 576

DUSCH & KLÄDBYTEN CAFÉ
DAVID MALMÖ

2 862

KLÄDBYTEN
CAFÉ DAVID MALMÖ

1 176

OMBUDSKAP & STÖDSAMTAL
CROSSROADS

4 220

DUSCH & KLÄDBYTEN
CROSSROADS



Calles problem började med Covid-19. Efter att ha varit inlagd förlorade han sin timanställning och som följd därav sin lägenhet.

– Jag har aldrig varit miljonär, men jag har alltid haft ett ordnat liv. Efter vad som hände mig har jag insett att vem som helst verkligen kan bli hemlös, säger han.

”VEM SOM HELST KAN BLI HEMLÖS”

Under en tid hade Calle en tillfällig boendelösning. Men det gick inte i längden.

– Plötsligt befann jag mig i en fruktansvärd situation.

Jag var hemlös.

Han beskriver hur villrådig han var när han lämnade det tillfälliga boendet för sista gången, med bara en ryggsäck på ryggen.

– Vad gör man nu? Jag hade ingen aning. Jag träffade en man som berättade om Skåne Stadsmission och lovade att ta mig till Café David nästa morgon och visa mig till rätta. Den natten satt jag i en busskur på centralen och frös, minns han. Han var hungrig, kall och rädd. Timmarna släpade sig fram, men till slut var det dags för frukost.

– Jag tänkte bara ”wow”. Det var ägg, mackor, fil, juice och kaffe. Jag åt tills jag var sprängmätt!

Veckorna som följde minns han som ett töcken. Han beskriver hur han blev handlingsförlamad. All tid gick till att hitta mat och sovplats.

– Det är nog lätt att tänka att den som är hemlös borde skärpa sig, ta tag i sin situation, men det är inte så enkelt. Stadsmissionens kurator, Ann, hjälpte mig mycket med det praktiska.

Vändningen kom i maj, då Calle intervjuades i TV 4 när han vaccinerades på Stadsmissionshälsan. Eva, Calles systerdotter i Stockholm, såg inslaget.

– Nästa morgon när jag kom till Café David satte personalen en lapp med Evas nummer i handen på mig. Det var första gången jag hade kontakt med min familj på över 20 år, berättar han.

Eva uppmanade Calle att ringa sin syster, Evas mamma, som inte bor långt från Malmö.

– Jag hade fått tag i ett tält då, och slog upp det i en park i Kirseberg. Där satt jag när jag samma kväll ringde syrran. Min sväger tog luren och sa ”Vi hämtar dig”.

Familjens splittring vill Calle inte gå närmare in på. Han är bara glad att ha återknutit kontakten. Han bodde några veckor hos sin mor. Att ha tak över huvudet och mat att äta gav honom kraft att ta nya tag.

– Familjens stöd var den push jag behövde. Jag vill inte svika dem, så jag satte i gång och sökte jobb. Idag jobbar jag i hemtjänsten och har en egen lägenhet, berättar han.

6 653

BESÖK I KREATIVA
VERKSTADEN

1 441

BESÖK HOS KURATOR
I MALMÖ

8 941

BESÖKARE CAFÉ DAVID
KRISTIANSTAD

525

DUSCH CAFÉ DAVID
KRISTIANSTAD

1 825

KLÄDBYTEN CAFÉ DAVID
KRISTIANSTAD

2 811

ÖVERNATTNINGAR
NATTJOURN

EN TRYGG PLATS I KRISTIANSTAD

Trygghet är ledordet för Veronica Börj Lind, kurator på Skåne Stadsmission i Kristianstad.
– Alla ska känna sig trygga med att komma hit, säger hon.

702

BESÖK HOS
KURATOR
I KRISTIANSTAD

Som kurator möter hon människor som behöver stöd på olika sätt. Många lever i missbruk och psykisk ohälsa och behöver hjälp i kontakter med myndigheter.

– Att få tag i rätt personer på olika myndigheter skulle jag säga är det svåraste i mitt jobb. Så då kan man ju bara tänka sig hur svårt det är för människor som redan lever i stor utsatthet.

Ofta kommer någon till Veronica för att prata lite. Det kan börja med ett samtal om varför man mår dåligt, där man tillsammans kan diskutera olika möjligheter till nästa steg.

– Man kanske behöver kontakt med vuxenvården, psykiatri, arbete och välfärd eller Skatteverket. Om man redan mår dåligt kan det vara väldigt svårt att ta de stegen, att veta vilket stöd man har rätt till från samhället och sedan veta hur man ska gå till väga. Då blir mitt jobb att stötta i de kontakterna.

Det är i mötet med människan som Veronica trivs allra bäst.

– Det roligaste med mitt jobb är att jag aldrig vet på morgonen vad jag ska komma till. Det är alltid lika spännande att inte veta hur dagen ska bli. Många av de människor jag träffar är så mycket rikare än de tror. När de ser att jag är intresserad av vad de har varit med om i livet växer de. Att se någon få tillbaka tron på sitt eget värde är väldigt fint.

När hon berättar för utomstående vad hon jobbar med är reaktionen nästan alltid densamma: "det måste vara jättesvårt att möta samhällets misär på det sättet?". Men Veronica tycker inte att hon har ett tufft jobb.

– Att vilja hjälpa, att hitta sätt att ge stöd och tillsammans lösa någons problem är en del av den jag är. Det är inte jobbigt, det är självklart för mig.

BARNFAMILJER I UTSATTHET

Unga Forum möter barnfamiljer och unga människor som lever i enorm utsatthet. Det kan handla om hemlöshet, fattigdom och psykisk ohälsa. I verksamheten finns socionomer och jurister som ger stöd och råd. På ungdoms- och familjeträffar finns möjlighet till värme, lek och gemenskap, samtidigt som personalen möter akuta behov av mat och kläder.

”SÅ HÄR FÅR DET INTE GÅ TILL”

OMBUDSKAP I SKÅ

Junisolen lyser över lekplatsen där Reza, Yasmina och de fyra barnen sitter på en filt och fikar. Oron syns i föräldrarnas ansikten. Pausen är kort, snart ska de tillsammans med jurist Alina Anderberg fortsätta gå igenom vad som behöver göras nu. Var familjen ska sova i natt är fortfarande ovisst.

Familjens ärende fick stort medieintresse. Ovissheten fortsatte nämligen, dag ut och dag in. Familjen fick plats på härbärgen en natt i taget och barnen mådde oerhört dåligt över att inte ha en fast punkt i tillvaron.

– Så här får det inte gå till, barns rätt till trygghet ska inte bero på om familjen har uppehållstillstånd eller inte. Det här är ett ärende vi jobbat mycket med. Vi har suttit i otaliga samtal med sociala jourerna för att få dem att se barnens behov. Vi har begärt ut handlingar och överklagat beslut, berättar Alina Anderberg, jurist på Skåne Stadsmission.

Idag är situationen för familjen något mer stabil. När läget i föräldrarnas hemland förvärrades slutade Malmö stad att hävda att familjen inte hade rätt till stöd här. De beviljades eget boende i stället för härbärgen, en tryggare tillvaro även om familjen formellt måste göra en ny ansökan varje vecka.

Att barn lever i sådan här osäkerhet är tyvärr inte ovanligt idag. Skåne Stadsmission möter flera familjer i liknande situation. Trots att barnkonventionen är lag och de flesta är överens om att inget barn i Sverige ska behöva leva i hemlöshet, möter vi barn som saknar en fast punkt, som inte vet när de går hem från skolan på fredagen var de ska bo nästa vecka.

När familjen lyftes fram i media hörde många människor av sig och ville hjälpa till med allt från pengar till rum i den egna villan. I det läget fick vi förklara att vi inte kan samla in pengar till enskilda familjer utan arbetar med praktiskt stöd så som akuta insatser med mat och kläder samt långsiktig rådgivning och ombudskap i kontakt med myndigheter. Vi hjälpte familjen på de sätt vi kunde, men ville undvika att sätta dem i en situation där de blev beroende av godtycklig välgörenhet.

– Vi reagerade starkt på att socialtjänstens företrädare uttalade i media att barnfamiljer i papperslöshet är hänvisade till civilsamhället, vilket innebär organisationer och privatpersoner, minns Karin Edlund, tillförordnad enhetschef för Skåne Stadsmissions verksamhet för barnfamiljer och unga.

Hon fortsätter:

– Kommunen kan inte på det sättet avsäga sig det yttersta ansvaret för människor som vistas här, särskilt inte när det gäller barn. Som idéburen organisation vill vi vara med och lösa problemet men vi kan aldrig ta ansvar för det – det har vi inte resurser till och dessutom är det inte förenligt med hur samhället är tänkt att fungera.

*Reza och Yasmina heter egentligen något annat.

RPT LÄGE

20

DELTAGARE
FOTBOLLSSKOLA

32

DELTAGARE
SOMMARLÄGER



2 237
BESÖK

425
STÖDSAMTAL

407
SOCIAL
RÅDGIVNING

581
JURIDISK
RÅDGIVNING

2 273
MATKASSAR

2 781
MÅLTIDER &
MELLANMÅL

1 614
BARN SOM BESÖKT
UNGA FORUM

263
LÄXHJÄLP

562
BARN SOM FICK
JULKLAPPAR

MATFATTIGDOM

I oktober 2021 öppnade vi Matmissionen på Mobilia i Malmö. Matmissionen är en social matbutik där medlemmar kan handla livsmedel till kraftigt reducerade priser. Butikens öppnande fick stor uppmärksamhet och många har ansökt om medlemskap.

”JAG HADE INGEN ANING OM ATT SÅ MÅNGA PENSIONÄRER HADE DET SÅ TUFFT”

När Masoud Zaher började arbetet med att registrera medlemmar i Skåne Stadsmissions sociala matbutik handlade jobbet om att nå ut med information. Nu ringer telefonen i ett. Ryktet om Matmissionen har spridit sig och folk från hela Skåne hör av sig.

Butiken har ännu inte öppnat för dagen och Masoud kryssar mellan kollegorna som plockar varor och svabbar golv. Hans arbetsrum ligger i ett hörn av lokalen, precis intill grönsaksdisken. Utanför kontorsdörren står en parkbänk. Måndagar och onsdagar sitter här en kö av väntande, som kommit för att bli medlemmar i Matmissionen.

– De kan ha hört om oss från grannar eller vänner.

Ibland ringer SFI-lärare för sina elevers räkning, ganska ofta hör socialtjänstens uppsökare av sig, berättar han. Masouds arbete handlar om att registrera nya medlemmar, och för det behöver han kontrollera att den som söker medlemskap uppfyller kriterierna.

– Det kan kännas konstigt att titta på folks bankkonton, att ta del av privata handlingar. Jag menar vem är jag att rota i folks privatliv? Men de flesta bryr sig inte, de är så vana att visa upp intyg och handlingar när de söker stöd att de har allt

redo när de kommer hit. Och vi måste ju ha ett system för vem som kan handla här. Annars skulle inte maten räcka till de som bäst behöver den, säger han.

Det händer att han möter människor som skäms över sin situation. Ibland ser han någon som går runt och tittar, men som inte vågar sig fram.

– Jag brukar prata om att mat är en rättighet. Matmissionen finns för att alla ska ha råd med bra mat. Jag blir upprörd när jag ser människor som jobbat hela sitt liv och har så lite

Masoud Zaher (till höger) med kollegorna Maria Kratz-Larsen och Mohammed Jallow.



matmissionen®



FAKTA MATMISSIONEN

Matmissionen är ett butikskoncept som tagits fram av Stockholms Stadsmission tillsammans med Axfood, och som går ut på att mat som annars skulle ha gått till spillo tas tillvara och säljs i en social butik där medlemmar får handla varor till en tredjedel eller mindre av vanligt butikspris. I butikerna finns möjlighet för människor som står långt från arbetsmarknaden att arbetsträna. Matmissionen i Malmö är på cirka 500 kvadratmeter och ligger i Mobilias köpcenter. Butiken öppnas i samarbete med medgrundaren Willy:s samt Skåne Stadsmissions huvudpartner Kavlifonden.

WILLY:S



pengar. Jag hade ingen aning om att så många pensionärer hade det så tufft.

Masoud har en bakgrund som människorättsaktivist. Han har arbetat med två nobelpristagare, varav den ena liksom han kämpar för kvinnors rättigheter i talibanernas Afghanistan. När han kom till Skåne Stadsmission 2016 var det för att arbeta med ensamkommande ungdomar på flykt.

– Min bakgrund och mina erfarenheter gör att jag har lätt att förstå de människor som kommer hit. Varför de kommit till Sverige och vad de behöver. Att jag har jobbat länge på Stadsmissionen gör att jag kan hjälpa folk att hitta rätt. Jag vet vad vi kan hjälpa till med och vart människor ska vända sig.

En av Matmissionens viktigaste uppgifter är att fånga upp även andra behov än mat. På fredagar kommer Masouds kollega Amanda Andersson, kurator, till Matmissionen. Det gör att det är lätt för människor att be om stöd och hjälp, och knyter ihop Stadsmissionens många verksamheter på ett bra sätt.

– Ibland kommer det människor som kanske inte uppfyller kriterierna på pappret, men mina kollegor i de öppna verksamheterna kan fånga upp vad som ligger bakom och kan

se till att medlemskap beviljas till sådana som helt uppenbart behöver det.

Matmissionen ger inte bara människor som behöver det möjlighet att handla mat till reducerat pris. Butiken ger också människor som står långt från arbetsmarknaden en chans att arbetsträna.

– Jag har haft flera kollegor i arbetsträning som varit väldigt osäkra i början, hållit sig på lagret och inte velat möta människor. Det är häftigt att se hur de växer efter några veckor, och får en självklar roll i arbetslaget, säger han.

MEDLEMMAR: 2 015

KÖP: 12 238

**OMHÄNDERTAGET
MATSVINN: 89 839 KG**

**PERSONER
I ARBETSTRÄNING: 8**



I oktober 2021 drog vi i gång Maträddarna i Kristianstad tillsammans med Svenska Kyrkan, Renhållningen Kristianstad och Saveko daglig verksamhet. Mat som annars skulle gå till spillo tas om hand och delas ut i matkassar till familjer i ekonomisk utsatthet.

– Maträddarna tar hänsyn till alla delar av hållbarhet – det sociala där vi hjälper människor i ekonomisk utsatthet, det ekologiska där vi räddar mat från att slängas i onödan och det ekonomiska, både för projektets medlemmar och för matbutikerna, säger Mathilda Cylling, Renhållningen.

– Att behovet finns i Kristianstad visste vi. För en del personer har läget varit så pass akut att de tagit sig ända till Malmö för att hämta matkassar, berättar Lin Mattsson, Skåne Stadsmission.

Satsningen är efterlängtd och har fått mycket uppmärksamhet sedan portarna slogs upp i stadsdelen Sommarlust. Verksamheten är enkel att nå med buss och ligger en kvart från Kristianstads centrum. Maten och varorna skänks av fyra olika Coopbutiker i närområdet.

I stället för att dela ut färdigpackade matkassar får

medlemmarna komma till en lokal som har känslan av en gammeldags lanthandel där en volontär tar emot och plockar ihop önskade matvaror. För att bli medlem och kunna hämta matkassar ska man vara mottagare av ekonomiskt bistånd, få garantipension, Migrationsverkets dagsersättning eller dylikt.

Maträddarnas mål är att minska mängden matavfall och matsvinn i Kristianstad med 200 ton per år. Räddad mat kan skapa cirka 250 matkassar per vecka i Kristianstad och delas ut där det behövs som mest.

OMHÄNDERTAGET
MATSVINN: **6 TON**

MEDLEMMAR: **CIRKA 100**

BARN SOM FICK
JULKLAPPAR: **51**

Stadsmissionshälsan drivs i Malmö, Helsingborg och Kristianstad genom ett idéburet offentligt partnerskap (IOP) med Region Skåne.

SAMARBETE OM VACCINERING NÅDDE HUNDRATALS



3 403

BESÖK HOS
SJUKSKÖTERSKA

70

FOTVÅRD

137

LÄKARBESÖK

126

TANDLÄKARBESÖK

(mottagningen stängd
hösten 2021 på grund av vakans)

1 100

VACCINDOSER



Under våren 2021 vaccinerade Skåne Stadsmission närmare 600 personer mot Covid-19. Vaccineringen skedde i Malmö, Helsingborg och Kristianstad och gjordes i samarbete med Region Skåne.

Kön var lång utanför Café David i Malmö när vaccineringen drog i gång där.

– Jag är inte orolig för mig själv, men jag är orolig för människorna runt mig. För mig är det självklart att vaccinera mig och jag tycker det är så bra att Skåne Stadsmission kan göra det. Många hemlösa skulle inte bli vaccinerade annars, sa Calle som var en av de första att vaccinerades.

Människor i akut hemlöshet, eller med svår psykisk ohälsa, kan ha svårt att följa råd om smittskydd. Att "stanna hemma" är en omöjlighet om du saknar boende. Isolering kan vara förödande för den som mår psykiskt dåligt. Akut hemlösa och andra utsatta grupper prioriterades att nå för tidig vaccinering – men bedömdes vara svåra att nå för den offentliga

vården. Därför beslutade Region Skåne under våren 2021 att be Skåne Stadsmission om hjälp att nå ut till dessa grupper.

– Det är viktigt att alla aktörer i samhället hjälps åt med att bekämpa pandemin och jag är glad över vårt samarbete med Stadsmissionen för att nå ut med hjälp med vaccinering på ett bra sätt, sa Pia Lundbom, hälso- och sjukvårdsdirektör i Region Skåne, inför vaccinationsstart.

Genom vårt sedan länge etablerade partnerskap om vård till människor i utsatthet gick samarbetet smidigt. Vaccineringen skedde på fyra olika platser i Skåne och fick stor uppmärksamhet i media. Totalt gavs cirka 1 100 doser vilket innebär att ungefär 600 personer vaccinerades, merparten med två doser.

SOCIALA FÖRETAG & SECOND HAND

I våra arbetsintegrerande sociala företag kan människor som står långt från arbetsmarknaden få en meningsfull sysselsättning och ett regelbundet socialt sammanhang. I de olika företagen, vars vinst återinvesteras i våra verksamheter för människor i utsatthet, erbjuds anpassade arbetsuppgifter till personer på väg in i arbetslivet i en trygg och tillåtande miljö. Handledare följer deltagarna och fungerar som stöd och motivation i det dagliga arbetet och på vägen framåt.

”DET FINNS EN UPPGIFT FÖR DET GÄLLER BARA ATT



ÖKAD SECOND HAND FÖRSÄLJNING
JÄMFÖRT MED 2020: **49 %**

BUTIKER: **5**

2021 stängdes Värnhemsbutiken och en ny digital butik öppnades.



**ALLA,
HITTA DEN”**

DELTAGARE
I ARBETSTRÄNING: **108**

DELTAGARE DAGLIG
VERKSAMHET: **11**

INSAMLADE
TEXTILER: **155 411 KG**

Skrattet klingar över lokalen medan vana fingrar bläddrar igenom skjortor och sorterar ut galgar. Lisa och Kristin är vana vid att arbeta ihop. Om allt klaffar jobbar Kristin snart heltid. – Drömmen är att tjäna egna pengar. Lisas stöd är viktigt, hon är min ledstjärna, säger hon.

Det var sommar när Kristin Jönsson först klev in på Grönekatan 36. Hon var besviken på Arbetsförmedlingen, men hade hittat en handläggare på socialtjänstens avdelning för ekonomiskt bistånd som förstod henne och föreslog arbetsträning på Skåne Stadsmission.

– Jag har alltid sagt att jag inte skulle hamna hos socialen, men så stod jag där. Fem barn och inget jobb, inga pengar.

Att få chansen att arbetsträna var ett sätt att hitta tillbaka till arbetslivet igen, utan orimliga krav. Handledaren Lisa Roos finns till hands för att svara på frågor, guida om något är oklart och peppa om det är tufft.

– Vi skrattar vansinnigt mycket tillsammans. Har jag en dålig morgon blir jag ändå glad när jag kommer hit, berättar Kristin.

Som handledare ser Lisa det som sin uppgift att hjälpa deltagare i arbetsträning att hitta rätt.

– Det finns en uppgift för alla, det är jag övertygad om. Det gäller bara att hitta den, säger hon.

Hon har jobbat på Skåne Stadsmission i Malmö länge. Först på Nattjouren, med människor i akut hemlöshet. När den stängde blev det Gåvoinlämningen på Grönekatan. Det var en stor omställning att gå från nattarbete till dagjobb, men i grunden är arbetsuppgiften densamma: att se människor för vad de är och behöver just nu.

– För vissa är det svårt nog att ta sig upp på morgonen och komma hit. Då räcker det. Sedan kan vi tillsammans lista ut vilka arbetsuppgifter som passar just den här personen. Ibland vet man inte själv vad man tycker om, man får prova sig fram säger Lisa och berättar att det är just variationen av arbetsuppgifter som gör Gåvoinlämningen så bra för arbetsträning.

– Man får prova på i lugn och ro. Vill man testa elektronik, kolla pussel eller sortera kläder? Vi har inga produktionskrav, det får ta den tid det tar. Människor växer i det!

Kristin stämmer in, hon har varit på Grönekatan i flera månader nu och har sett en förändring hos såväl sig själv som andra.

– Jag kan se hur människor är osäkra när de kommer hit, men sakta tar mer och mer plats. Det går med små steg och plötsligt är de med i vårt tokiga lilla gäng.

PARTNERSKAP

Tillsammans med företag skapar vi ett medmänskligare Skåne. Vi vet att många företag brinner för hållbarhet, och kämpar för att dra sitt strå till stacken för att uppfylla de globala utvecklingsmålen. På Skåne Stadsmission tror vi stenhårt på kraften i partnerskap. Genom att stödja vårt arbete för människor i utsatthet kan företag bidra till en hållbar utveckling och ta socialt ansvar samtidigt som de stärker sitt varumärke.



MASSIVE LÅTER MEDARBETARE VOLONTÄRARBETA PÅ ARBETSTID

”För varje litet paket jag slår in så undrar jag vem som ska öppna det och hur det kommer kännas.” Martina Gebert Andkvist gör sin första dag som volontär i tomteverkstan och har fullt upp. Hon har alltid velat volontärarbete men inte fått tiden att räcka. När hennes arbetsgivare Massive uppmuntrade sina anställda att vara volontärer på arbetstid passade hon på.



Att Malmöföretaget Massive Entertainment Ubisoft, som tagit spelvärlden med storm, finns på vår lista över företagspartners gör oss väldigt glada. Företaget manifesterar sitt engagemang för lokalsamhället både genom ett generöst monetärt bidrag och genom att ge sina anställda möjlighet att engagera sig. Förutom möjligheten att volontärarbete har medarbetarna samlat in varma vinterkläder till människor som lever i hemlöshet och fattigdom.

– För Skåne Stadsmission är det viktigt att företag får möjlighet att engagera sig på ett sätt som passar just dem. Vi behöver pengar för att driva vårt långsiktiga sociala arbete

för människor i utsatthet, men att bara be om donationer hade inte skapat det engagemang och den hållbarhet som vi vill åstadkomma. Ett partnerskap betyder att alla parter har nytta och glädje av samarbetet, och det ser vi Massive som ett av flera goda exempel på, säger Julia Töringe, ansvarig för företagsarbeten på Skåne Stadsmission.

Företag kan gå in på en nivå som passar dem. Vi har tre nivåer för vänföretag och två för partnerföretag. Vill du och ditt företag prata partnerskap med oss? Läs mer på skanestadsmission.se/foretag eller kontakta julia.toringe@skanestadsmission.se



”Malmö FF ska vara en positiv kraft i samhället där vi försöker skapa en bättre tillvaro för de som bor i Malmö. Att göra det själv är svårt, tillsammans med andra kan vi nå längre. Skåne Stadsmission och Malmö FF kan tillsammans förbättra tillvaron och skapa möjligheter för fler malmöbor. Ni är viktiga för oss och stadens medborgare.”

Niclas Carlén, vd Malmö FF



”Som en av Malmö's största arbetsgivare, är det för oss på Massive Entertainment självklart att engagera sig i och ta ansvar för sin sociala närmiljö. Vi värderar högt det samarbete vi har med er på Skåne Stadsmission, som tillåter oss och våra medarbetare att engagera sig för en positiv samhällsutveckling och ett medmänskligare Malmö. Tillsammans kan vi skapa en bättre tillvaro för fler.”

Thomas Andrén, vd Massive



Lars Navéus, Alumni

NYTT AFFÄRSRÅD FÖR ÖKAT SAMARBETE MED NÄRINGSGLIVET

Ett medmänskligt och socialt hållbart Skåne är ett gemensamt ansvar för alla som verkar i regionen. Därför var det med stor glädje som Skåne Stadsmission i mars 2021 presenterade vårt nya affärsråd, där flera skånska näringslivsprofiler finns med för att bidra till en positiv framtid för fler människor.

– Idéburen sektor har många fördelar när det gäller sociala tjänster och sociala företag. I dagsläget har icke vinstdrivna och idéburna organisationer som Skåne Stadsmission en väldigt liten andel av Sveriges välfärdstjänster. Vi är övertygade om att våra sociala verksamheter har ett stort mervärde för de människor som kommer till oss, och därför behöver vi också bli mer affärsmässiga och konkurrenskraftiga så att vi kan göra mer för fler, säger Lena Watterskog Sjöstedt, direktör på Skåne Stadsmission.

Som ett led i organisationens utveckling och i takt med att allt fler företag i regionen visar genuint intresse för social och miljömässig hållbarhet, har Skåne Stadsmissions affärsråd skapats. Det är Alumni, Nordens ledande företag inom chefs- och talangförsörjning samt utveckling, som står bakom rådets sammansättning, där representanter för flera branscher och

kompetenser samlats. Alumnis arbete har skett pro bono.

– För oss har det varit spännande att se vilka behov en organisation som Skåne Stadsmission har och hitta rätt personer till det här sammanhanget. Vi är mycket nöjda med resultatet och ser att alla rådets ledamöter både kommer att ha mycket att bidra med och själv få värdefull kunskap och insikter genom arbetet i rådet, säger Lars Navéus, partner och konsult på Alumni, som själv är en av rådets ledamöter.

I övrigt består rådet av **Filip Bucin**, advokat och medgrundare MAQS Advokatbyrå, **Lars Ljungälv**, vd Bergendahlsfären, **Kristoffer Valiharju**, vd på GoldPen Computing AB, **Ulrika Hallengren**, vd Wihlborgs, **Henrik Hjalmarsson**, vd Inwido samt **Fredrik Mueller**, vd på Nord-Lock Group.

PRIVATA GÅVOR

Privata gåvor finansierar flera av våra verksamheter för människor i hemlöshet och fattigdom. Som givare bidrar du till att vi kan göra mer för fler.



”UTAN FRUKOSTEN PÅ CAFÉ DAVID ÄR VI MÅNGA SOM SKULLE DUKA UNDER.”

Gröt, äggmacka, kaffe och juice. Det som står på brickan ger näring och energi. Men en frukost hos Skåne Stadsmission är så mycket mer. Det är människor som ser dig och saknar dig när du inte dyker upp. Det är möjligheten att ta en varm dusch och byta till rena kläder. En trygg plats där det finns personal med kunskap och erfarenhet. En sjuksköterska på plats och kurator som kan ge stöd.

Besök vår
gåvoshop här



Många kommer lika mycket för värmen och gemenskapen som för den mättande frukostmaten.

STRATEGISKT ARBETE FÖR ATT MÖTA AKUTA BEHOV

Det är med tacksamhet vi kan konstatera att alla våra verksamheter lyckades hålla öppna även 2021.

Pandemin har inte släppt taget efter två år, men samhället har gått in i en ny fas utan restriktioner men med fortsatt stor försiktighet kring hur vi möter varandra och agerar i olika sammanhang. Styrelsen är mycket stolt över att organisationen kunnat upprätthålla uppdraget att möta människor i utsatthet, som kan befinna sig i akut nöd eller har behov av mer långsiktigt stöd för att stärka sin egenmakt och möjligheter till att ta kontroll över sin livssituation.

Under våren fick vi förtroendet från Region Skåne att ta hand om vaccinering av utsatta målgrupper i Malmö, Kristianstad och Helsingborg. En insats som har haft stor betydelse för att förhindra smittspridning och nå ut med information kring covid-19 till utsatta grupper i samhället.

Årets insatser har varit möjliga tack vare ett fantastiskt engagemang och arbete av alla våra medarbetare. Utan er vilja och drivkraft hade vi inte kunnat visa upp så mycket värde för alla som sökt sig till Stadsmissionen under 2021. Jag vill rikta ett stort och ödmjukt tack till er alla!

Skåne Stadsmission är en av tio lokala stadsmissioner i Sverige. Tillsammans har vi verksamhet på 30-tal orter runt om i Sverige. Riksföreningen Sveriges Stadsmissioner har ytterligare stärkts under 2021 och vi har nu ett flertal gemensamma varumärken, som Remake, Matmissionen och

Stadsmissionens Second Hand. Ett långsiktigt strategiarbete börjar nu hitta sin form och ge resultat. Vi arbetar tillsammans för minskad fattigdom och hemlöshet, för en bättre integration genom arbetsträning och stöd till barn och unga. Fokusområden där vår kompetens och erfarenheter kommer till störst nytta.

Jag hoppas du som läser vår årsredovisning får en fördjupad bild och insikt om Skåne Stadsmissions olika verksamheter och vilka värden som skapas för individ och samhället. En betydande del, cirka 70 %, av vår finansiering kommer via bidrag från olika organisationer, stiftelser, fonder och egen näringsverksamhet. Övrig finansiering cirka 30 % är insamling och gåvor från privata givare eller företag. Dessa medel är avgörande för att vi ska kunna agera och anpassa oss efter samhällets utmaningar och kunna göra akuta insatser när behov uppstår. I skrivandes stund, våren 2022, är vi precis in i en sådan situation och arbetar som bäst med att öppna en ny mötesplats för människor på flykt från krigets Ukraina.

Stort tack till alla partners, volontärer, privata givare och företag som gör detta möjligt!

Carina Broman
Ordförande Skåne Stadsmission

A white flag with a blue logo and text. The logo is a stylized blue shape resembling a heart or a drop with a tail. The text "Skåne Stadsmission" is printed in blue, bold, sans-serif font, centered on the flag.

**Skåne
Stadsmission**

FINANSIELLA RAPPORTER

INNEHÅLL

Förvaltningsberättelse	28
Genomförd verksamhet	29
Flerårsjämförelse	32
Förändring av eget kapital	32
Beslut om disposition av vinst/förlust	32
Resultaträkning	33
Balansräkning	34
Redovisningsprinciper och noter	35
Bidrag från organisationer och företag	41
Styrelse	42
Revisionsberättelse	44

FÖRVALTNINGSBERÄTTELSE

Stiftelsen Skåne Stadsmission bildades i nuvarande form år 1992 (ursprungligen 1917).

STIFTELSENS ÄNDAMÅL

Skåne Stadsmission är en stiftelse, vilande på kristen grund, som har till ändamål att med egendom som kan tillfalla stiftelsen bedriva social och diakonal verksamhet bland hjälpbehövande och därvid verka för barns och ungdomars vård, fostran och utbildning.

Verksamhetens omfattning 2021:

- Café David i Malmö och Kristianstad
- Kreativa verkstaden
- Nattjouren i Kristianstad
- Trygga Boende
- Crossroads
- Unga Forum
- Stadsmissionshälsan i Malmö, Kristianstad och Helsingborg
- Sociala företag:
 - REMAKE
 - Handtaget
 - Oblatbageriet
 - Gåvomottagning
 - Matmissionen
- Second hand-butiker (genom Föreningen Skåne Stadsmission)
- Insamling och kommunikation
- Värmestuga för vuxna i Malmö

STYRELSENS ARBETE ÅR 2021

Carina Brorman är ordförande för Stiftelsen Skåne Stadsmission.

Under året har sex protokollförda styrelsemöten genomförts. För styrelsearbetet utgår inget arvode eller andra ersättningar. Skåne Stadsmission följer, utöver de legala kraven på ekonomisk redovisning, den kvalitetskod som Giva Sverige utarbetat samt Svensk Insamlingskontrolls regelverk för organisationer som har 90-konto. Skåne Stadsmission följer även principerna i Svenska kyrkans etiska regler för kapitalplaceringar.

VÄSENTLIGA HÄNDELSE R UNDER ÅRET

Pandemin fortsatte under 2021 vilket innebar stora påfrestningar för alla verksamheter liksom för våra deltagare och besökare. Skåne Stadsmission fortsatte att ställa om och hålla öppet alla verksamheter, trots minskade covid-bidrag från kommuner och stat.

Under 2021 öppnade Skåne Stadsmission sin första "Matmissionsbutik" på Mobilia i Malmö, en social matbutik enligt ett franchisingkoncept från Stockholms Stadsmission.

Malmö stad minskade sina placeringar på stödboendeverksamheten Trygga Boende, vilket innebar att verksamheten avvecklades successivt under året. Avvecklingskostnaderna bidrog till ett negativt resultat under 2021. Fastigheten i Kvarteret David såldes under året och genererade en reavinst på 1,6 mkr.

VÄSENTLIGA HÄNDELSE R EFTER RÄKENSKAPSÅRETS UTGÅNG

Efter två tuffa år med coronapandemin är vi nu i en situation där människor flyr krigets Ukraina. En direkt effekt är att våra insamlingsintäkter påverkats negativt av att givare prioriterar internationella hjälporganisationer, parallellt med att vi mobiliserar och behöver utökade resurser för att möta behoven hos de ukrainare som anländer i Skåne.

FRAMTIDA UTVECKLING

I den närmaste framtiden kommer vi att ha ett fortsatt fokus på trygg och långsiktig finansiering, samtidigt som läget är osäkert. De långsiktiga effekterna av pandemin kombinerat med kriget i Ukraina är faktorer som kommer att påverka såväl våra ekonomiska förutsättningar som behoven vi möter från människor i utsatthet. Vi ser att elpriser, bränsle- och matkostnader ökar vilket påverkar oss både direkt och genom att våra målgrupper får det ännu svårare. 2022 är valår vilket gör att vi kan räkna med omvälvningar i vårt lokalsamhälle, vilket kan påverka våra samarbeten med kommuner och regionen.

ÅRETS EKONOMI

De totala intäkterna uppgår till 69,7 mkr (75,8 mkr).

ÅRSREDOVISNING 2021

Personalkostnaderna ligger på 51,8 mkr (50,4 mkr). Övriga externa kostnader uppgår totalt till 16,9 mkr (21,5 mkr). Rörelseresultat före avskrivningar är -0,5 mkr (2,4 mkr). Årets resultat är -0,9 mkr (1,7 mkr).

INVESTERINGAR/ AVSKRIVNINGAR

Årets investeringar uppgår sammantaget till 0,5 tkr (0 tkr).

PLACERINGAR OCH LÅN

Löpande har överlikviditet placerats på räntebärande konto. Lånet kopplat till fastigheten på Korsgatan 10 löstes i samband med försäljningen av fastigheten.

VERKSAMHETSINTÄKTER

Verksamhetsintäkterna har sammantaget uppgått till 65,4 mkr (72,8 mkr).

GÅVOR

Årets gåvor (inklusive testamente) från privatpersoner, stiftelser och företag uppgick till 20,6 mkr (17,7 mkr), vilket motsvarar 31% (24%) av verksamhetsintäkterna. Insamling från allmänheten har ökat med ca 700 tkr, vilket är en positiv pandemieffekt.

GÅVOR FRÅN FÖRETAG

Gåvor från företag uppgick i direkta penninggåvor till 2 590 tkr (2 252 tkr). Företagsgåvor är en del av ett bredare samarbete till särskilda verksamheter och/eller aktiviteter. Under året har flera företag valt att stödja verksamheten med "naturagåvor", exempelvis: hjälp med ombyggnad, livsmedel, hyror och annonser med mera. Det ekonomiska värdet av dessa uppskattas till sammanlagt 8 115 tkr (4 086 tkr). En förteckning över företag som stödjer verksamheten återfinns längre fram i denna bilaga.

BIDRAG

Bidragsintäkterna utgjorde 35% (44%) av verksamhetsintäkterna och uppgick till 23,2 mkr (32,2 mkr). Drygt 7,1 mkr (6,4 mkr) av bidragen kommer via Riksföreningen Sveriges Stadsmissioner, som fördelat ut medel från bl.a. MUCF, Socialstyrelsen, Postkodlotteriet, Folkhälsomyndigheten samt företag. Minskning från föregående år består främst av att det treåriga projektet "Unga vuxna i Hemlöshet" avslutades i december 2020.

AVTAL

Intäkter av avtal med Malmö stad, Kristianstads kommun och Region Skåne uppgick till 18,6 mkr (19,8 mkr). Befintliga IOP:er med Malmö Stad och Kristianstad Kommun har fortlöpt under året.

EXTERN FÖRSÄLJNING

Försäljningen från Café David, REMAKE, Oblatbageriet mm uppgick 3 045 tkr, vilket är i paritet med föregående år.

ÄNDAMÅLSKOSTNADER

Med ändamålskostnader avses sådana kostnader som har direkt samband med uppfyllande av Stiftelsens ändamål enligt stadgarna. Här inräknas även kostnader för att fullgöra åtaganden enligt avtal. Enligt Svensk Insamlingskontrollens officiella statistik redovisad 2021, uppgick "Ändamålskostnaderna /Totala intäkter" för 2020 till 82 procent (86 procent).

HÅLLBARHETSUPPLYSNINGAR

Utgångspunkten för vårt hållbarhetsarbete är FN:s globala mål för hållbar utveckling, Agenda 2030. En stor del av Stiftelsens verksamhet bygger på att bidra till ökad social och miljömässig hållbarhet, minskad hunger, fattigdom, hemlöshet och ojämlikhet, ökat återbruk genom second hand och minskat matsvinn. Detta kan exemplifieras genom våra sociala företag, vår gåvoinslämning och olika projekt som har bedrivits under året. Skåne Stadsmission har ett systematiskt kvalitets- och ledningssystem, där vi arbetar kontinuerligt med avvikelser/tillbud. Varje enhet har arbetsplatsträffar (APT) åtta gånger per, där vi arbetar systematiskt med arbetsmiljö och kvalitet. Till arbetsmiljökommittén (AMK) görs en årlig sammanfattning av samtliga avvikelser inom organisationen. Stiftelsen Skåne Stadsmission gick över till Fremia 2022-01-01 men ligger kvar i Arbetsgivaralliansens kollektivavtal fram till 2023-04-30. Anställda omfattas genom kollektivavtalet av sjukförsäkring, livförsäkring, arbetsskadeförsäkring, omställningsavtal samt avtal om tjänstepension.

GENOMFÖRD VERKSAMHET

CAFÉ DAVID

Café David är vår öppna mötesplats för människor som lever i utsatta livssituationer i Malmö och Kristianstad. Vi har öppet alla dagar i veckan under hela året. Verksamheten utgår från ett helhetsperspektiv, vilket är en förutsättning på resan mot en varaktig förändring. Förutom att tillgodose basbehov som mat i magen, en varm dusch och rena kläder erbjuder Café David samtalsstöd och aktiviteter. Verksamheten har periodvis under året behövt begränsa antalet deltagare och sittplatser för att motverka risken för smittspridning. Under 2021 har Café David i Malmö serverat 33 028 frukostar och 22 189 subventionerade luncher. Uppskattningsvis har verksamheten mött 170 unika individer per dag, 3 576 deltagare har fått duscha och/eller byta kläder. Kuratorsmottagningen har haft 1 441 besök av sammanlagt 221 unika individer. Verksamheten har öppet måndag till söndag 07.30–14.30. Café David i Kristianstad har haft 8 941 besökare under 2021, 24 % har varit kvinnor och 76 % män. Vi har serverat 7 506 frukostar, 1 964 luncher och 1 712 fikor under året. 1 825 klädbyten har erbjudits och 525 duschar. Kuratorn har haft 702 stöd/ombudsmannaskap samtals under året. Högtider och andra viktiga datum har firats under smittskyddsanpassade former, och trots pandemin kunde vi vid midsommar, jul och nyår bjuda många på mat och värme både i Malmö och Kristianstad. I Malmö har Café David inlett ett arbete med uppsökande verksamhet. Vi har uppmärksammat att det finns deltagare som har behov av hjälp i hemmet. Det kan tex vara att man inte kan ställa in kanalerna på tv:n, att man inte vet hur spisen fungerar eller att elen är avstängd sedan en tid tillbaka. Små insatser som förbättrat vardagen för våra deltagare och i vissa fall förebyggt hemlöshet och minskat risken för vräkning. Café David i Kristianstad möjliggörs genom ett idéburet offentligt partnerskap (IOP) tillsammans med Kristianstads kommun medan Café David i Malmö till stora delar är en gåvofinansierad verksamhet.

KREATIVA VERKSTADEN

I Malmö finns det, sedan flera år tillbaka, möjlighet för deltagarna att besöka den Kreativa verkstaden. Här erbjuds möjlighet till olika former av kreativt skapande och verksamheten leds av två konstnärliga ledare. Verkstaden har öppet på vardagar och under 2021 har där varit 6 653 besök och i snitt 27 besökande deltagare per dag. Det är en stor ökning från förra året, då verkstaden varit en viktig möteplats under pandemin. Under året har även Kristianstad öppnat en kreativ verkstad. Initialt har den haft öppet några timmar i veckan och vår ambition är att utveckla den under 2022.

I slutet av november arrangerade Kreativa verkstaden i Malmö en välbesökt finissage "Tillsammans är du aldrig ensam" där deltagarna visade upp det skapande som skett under året. Som besökare kunde du höra deltagare som spelade, dikter som blev upplästa och konstverk av olika slag gick att betrakta.

NATTJOUREN

Nattjouren är vårt akutboende i Kristianstad för människor som lever i hemlöshet. Verksamhetens främsta uppgift är att erbjuda en sängplats och tillgodose basbehov som mat, dusch, kläder och skor. Här skapar vi goda relationer som bygger på respekt, trygghet och empati för att motivera deltagarna till förändring. Deltagarna erbjuds samtalsstöd och uppföljning med kurator. Nattjouren i Kristianstad har 12–14 platser och har öppet mellan kl. 20.30–07.00 alla nätter under året. 2021 har Nattjouren haft 2 811 övernattningsnätter. 81 % av besökarna är män och 70 % av dem är över 50 år. Verksamheten möjliggörs genom ett idéburet offentligt partnerskap (IOP) tillsammans med Kristianstads kommun.

CROSSROADS

Crossroads vänder sig till utsatta EU-medborgare och tredjelandsmedborgare som vistas i Malmö. Verksamheten består av två delar; basbehov i form av frukost, tvätt och duschmöjligheter samt rådgivning och information. Genom Stadsmissionshälsan finns sjuksköterska på plats. Crossroads har funnits sedan januari 2015. Under 2021 har vi haft totalt 19 216 besök

och besöken kan variera mellan 22 och 86 per dag. Inom verksamheten finns en bred språkkompetens bland medarbetarna vilket ger goda förutsättningar för att genomföra ombudsmannaskap. Under året har vi genomfört 138 stödsamtal samt 1 038 fall av ombudsmannaskap. Det vanligaste behovet som våra besökare har är att få hjälp att komma i kontakt med olika myndigheter och stöd i att boka resa. Vi hjälper även brottsutsatta att göra anmälan till polisen, där olika typer av hatbrott är vanligt. Ända sedan starten har en stor del av besökarna varit från Rumänien. Under 2021 har dock andel besökare från annat ursprungsland ökat, en utveckling vi såg redan 2020. Numera kommer ca 15-20 % från länder som Bulgarien, Slovakien, Polen, Tyskland och Kroatien men även från länder utanför Europa.

Crossroads ansvarar för fördelningen av de 40 nattplatser till Vinternatt som drivs av Malmö Pingstförsamling. Under totalt 14 nätter var även Crossroad tvungna att akut ha öppet nattetid. Akutnätter innebär att vid klass 2-varning eller temperaturer under -5 grader öppnas Crossroads som en värmestuga mellan kl. 20.30–07.00.

Verksamheten möjliggörs genom ett idéburet offentligt partnerskap (IOP) tillsammans med Malmö stad. Under 2021 sade Malmö stad upp lokalen pga en policyförändring som innebär att Skåne Stadsmission tvingas stå för hyreskontraktet. Trots intensivt arbete fick vi inga nya lokaler så sedan årsskiftet har Crossroads tillfälligt evakuerats till Korsgatan i väntan på ny lokal.

VÄRMESTUGA

Vintern 2020/2021 drev vi värmestugor i samarbete med Fryshuset i Malmö, Röda Korsets Malmörets och Svenska kyrkan. Vi var ansvariga för värmestuga Vuxen, som riktade sig till personer över 25 år. Fryshuset ansvarade för Värmestuga ung (18-25 år). Målgruppen för värmestugorna är personer med vistelse i Malmö i en situation av social och ekonomisk utsatthet med begränsad tillgång till det generella sociala trygghets-systemet. Respektive värmestuga erbjuder viloplats nattetid samt kvällsmål och frukost.

Värmestugorna var öppna från december 2020 till april 2021. Värmestuga vuxen var

öppen 116 nätter och hade 5 506 besökare vara 22 procent kvinnor. Värmestugan hade totalt 36 viloplats. 6 689 portioner mat serverades varav cirka 1000 serverades i lådor för avhämtning.

Verksamheten möjliggörs genom ett idéburet offentligt partnerskap (IOP) tillsammans med Malmö Stad, Fryshuset i Malmö, Röda Korsets Malmörets och Svenska kyrkan. Vintern 2021/2022 blev det ingen Värmestuga vuxen då varken Malmö stad eller Stadsmissionen lyckades få tillgång till en lokal.

TRYGGA BOENDE

Trygga Boende var en boendestödsverksamhet som vi drivit under tio års tid. Verksamheten vände sig till individer över 18 år som lever i hemlöshet och som är i behov av boende i kombination med stöd. Vår största målgrupp var ensamstående kvinnor och kvinnor med barn.

2019 trädde nya riktlinjer i kraft för socialtjänsten i Malmö stad, som var Trygga Boendes största samverkanspart. För att kunna beviljas boende i kombination med stöd krävs nu en omfattande social problematik och att individen anses tillhöra gruppen "socialt hemlösa" snarare än "strukturellt hemlösa". För Trygga Boendes verksamhet innebär detta ett minskat antal placeringar via socialtjänsten och en förändrad målgrupp i verksamheten. Under 2020 utlyste Malmö stad en upphandling av boende med stöd och Trygga Boende var en av aktörerna som vann upphandlingen. Tyvärr tilläts inte Stadsmissionen att utöka antalet lägenheter och med den låga dygnersättningen var det omöjligt att klara verksamheten med endast 12 lägenheter. Under våren och sommaren 2021 utvecklades verksamheten.

STADSMISSIONSHÄLSAN

Stadsmissionshälsan erbjuder hälso- och sjukvård för människor som lever i utsatta livssituationer. Vården anpassas efter individens förutsättningar och behov. Stadsmissionshälsan arbetar för att uppnå en jämlik vård och hälsa, och är ofta en länk mellan patienten och den offentliga vården. Stadsmissionshälsan har mottagningar i Malmö, Kristianstad och Helsingborg där det finns möjlighet till kostnadsfria besök hos sjuksköterska och läkare. I Malmö finns även tandläkarmottagning.

Under pandemin har Stadsmissionshälsan haft en betydande roll i att anpassa och säkra våra verksamheter från smittspridning. Verksamheten har också i olika samarbeten bidragit med sin kompetens och gett råd till andra organisationer i civilsamhället. Genom olika samarbeten har vi kunnat erbjuda våra deltagare snabbtestning och vid positivt provsvar har sjuksköterskorna även varit behjälpliga i arbetet med smittspårning. Våren 2021 genomfördes en stor vaccinationsinsats för dos 1 och 2, som krävde mycket planering och organisering. Ramverket kring hantering av själva vaccinet var en utmaning för oss. Arbetet har varit viktigt i vår målsättning att uppnå jämlik vård och stärka lika rättigheter i samhället och även möjliggjorde att flera blev skyddade från svår sjukdom eller i värsta fall död.

Stadsmissionshälsan utökade sin verksamhet med en kurator under hösten 2021, med fokus på den ökade psykiska ohälsan hos de deltagare som finns i samtliga sociala verksamheter. Kuratorn ambulerar därför mellan verksamheterna i syfte att nå dessa personer samt kartlägger även behovet av insatser kopplade till psykisk ohälsa.

Tandläkarmottagningen har varit stängd under hösten 2021 då tjänsten varit vakant. Under 2021 har Stadsmissionshälsan sammanlagt haft 3 760 besök, varav 26,5% kvinnor och 73,5% män. 90,5% besök var till någon av våra fantastiska sjuksköterskor. Våra läkare hade 137 besök och tandläkaren 126 besök. 70 personer har haft möjlighet att få fotvård av volontärer.

Verksamheten möjliggörs genom ett idéburet offentligt partnerskap (IOP) tillsammans med Region Skåne.

UNGA FORUM

Unga Forum arbetar utifrån ett rättighetsperspektiv med barn och ungas bästa i fokus. Verksamheten möter barn och unga upp till 25 år samt barnfamiljer med barn under 18 år som lever i utsatthet i Malmö. Det kan röra sig om fattigdom, hemlöshet och/eller psykisk ohälsa. Verksamheten arbetar med såväl akut stöd som långsiktigt förändringsarbete genom rådgivning, ombudsverksamhet, läxhjälp, samtalsstöd samt öppen mötesplats. Därtill kan målgruppen få basbehov tillgodosedda genom exempelvis en matkasse.

Vår rådgivning är behövd och efterfrågad och

det har varit viktigt att fortsätta med stödet i samma form trots pandemin. Fler rådgivningstillfällen har dock behövt vara över telefon. Många rådgivningstillfällen har rört barnfamiljer som står utan bostad och har svårt att få stöd av det offentliga då de bedöms vara så kallat strukturellt hemlösa (hemlösa eftersom de inte har ekonomiska förutsättningar att efterfråga en bostad på dagens bostadsmarknad). Vi upplever att kommunerna inte i samma utsträckning ger stöd till denna grupp utan de förväntas lösa sin situation på egen hand. Parallellt med rådgivning och ombudsverksamhet har Unga Forum drivit öppen verksamhet. Under sommaren flyttade stora delar av verksamheten utomhus, i parker och närliggande grönområden, för att möta restriktioner. Huvudsyftet med den öppna verksamheten är att erbjuda ett socialt sammanhang för barn, unga och barnfamiljer där målgruppen får möjlighet att utöka sina sociala kontakter och umgås i en avslappnad miljö. I samband med den öppna verksamheten bjuds alltid på mat i olika former.

Under sommaren anordnade Unga Forum ett sommarläger där 32 deltagare deltog och fick möjlighet att njuta av svenska sommar och vacker miljö. Därtill anordnades flera endagsutflykter. Tillsammans med Malmö FF anordnades även en fotbollsskola där ett 20-tal barn som besöker vår verksamhet deltog. Under året har 1 614 barn besökt vår verksamhet. Vi har haft 581 rådgivningssamtal och 832 social- och stödsamtal. Vi har delat ut 2 273 matkassar som nått 8 356 individer (ej unika). Verksamheten är helt gåvofinansierad.

SOCIALA FÖRETAG

Inom våra sociala företag står människan och miljön i fokus. Här erbjuds människor som står långt ifrån arbetsmarknaden arbetsträning, praktik och meningsfull sysselsättning. De sociala företagen har under året kunnat erbjuda 108 personer arbetsträning inom Insamling och produktion, Matcentralen, Matmissionen, REMAKE och Second hand. Gåvomottagningen och Matcentralen har tagit emot 155 411 kg textilier och hanterat cirka 200 ton matsvinn.

MATMISSIONEN

Matmissionen är ett butikskoncept som tagits fram av Stockholms Stadsmission tillsammans med Axfood, som går ut på

att mat som annars skulle ha gått till spillo tas tillvara och säljs i en social matbutik där medlemmar får handla mat till en tredjedel eller mindre av vanligt butikspris. I butiken finns möjlighet för människor som står långt från arbetsmarknaden att arbetsträna. Den 7 oktober 2021 öppnade Matmissionen i Malmö. För att få handla i Matmissionen måste man vara medlem. Personer som lever på försörjningsstöd, etableringsersättning, garantiersättning, migrationsverkets dagarsättning eller om man har en inkomst som inte överstiger 11 190 kronor i månaden efter skatt. Medlemskapet är personligt och en individuell bedömning sker utifrån varje individs förutsättningar. Från öppningen i oktober till årsskiftet gjordes 12 238 köp i butiken. Den 31 december var Matmissionen uppe i totalt 2 015 medlemmar.

REMAKE

REMAKE är Stadsmissionens eget varumärke som tillverkar klimatsmarta produkter av de material som annars hade kastats. På REMAKE arbetade under 2021 en platsansvarig handledare tillsammans med två sömmerskor och två volontärer samt nio personer som arbetstränade.

Under 2021 fortsatte arbetet med att hitta nya samarbeten och utveckla försäljningen samt koncept för att kunna ta emot fler personer i arbetsträning. Vi har bland annat etablerat ett långsiktigt samarbete med AB Småland i Malmö som säljer REMAKE-produkter i deras butik på Södra Förstadsgatan.

KOMMUNIKATION OCH INSAMLING

Skåne Stadsmissions främsta uppdrag är att varje dag, året runt, möta människor som söker sig till våra verksamheter. I uppdraget ingår också att vara röstbärare, påverka samhällsutvecklingen, belysa systemfel och utmana politikerna att agera och förändra det som inte fungerar. Det gör vi genom att driva opinion – både på egen hand och tillsammans med andra organisationer, inte minst övriga medlemmar i Sveriges Stadsmissioner. Målet är att stärka varumärket på en allt mer konkurrensutsatt insamlingsmarknad, öka kännedomen och att säkerställa att vår verksamhet har tillräckligt med resurser för att bedriva ett långsiktigt och hållbart socialt arbete.

Vi använder alltid så kostnadseffektiva kommunikationskanaler som möjligt och under 2021 har vi fortsatt att utveckla vår digitala kommunikation. Även detta år påverkades kommunikations- och insamlingsarbetet av coronapandemin som gav oss synlighet och relevans.

Under 2021 inrättades en ny tjänst med ansvar för företagsinsamling, med uppdrag att utveckla och utöka våra samarbeten med regionens företagare.

Två trogna bidragsgivare till Skåne Stadsmission är Svenska kyrkan och Postkodlotteriet. Skåne Stadsmission har 90-konto och kontrolleras av Svensk Insamlingskontroll. Som medlem i Giva Sverige följer vi det regelverk för insamling som är gemensamt för medlemmarna.

VOLONTÄRER

Under 2021 har 120 volontärer varit engagerade i våra olika verksamheter och tillsammans bidragit med 3 900 timmars arbete. På Matraddarna i Kristianstad har volontärer bidragit med 288 timmars arbete. Nya volontärer har rekryterats via våra informationsträffar, varav sju digitala. I augusti genomfördes en utbildning i Våld i nära relationen där samtliga volontärer hade möjlighet att delta. Inför julen och när vi startade Matmissionen är två tillfällen då många volontärer bidrog med sitt engagemang.

ADMINISTRATION

Den administrativa avdelningen på Skåne Stadsmission består av stödfunktioner för ekonomi, HR, lön, IT/telefoni samt allmänna administrativa arbetsuppgifter. Administrationen svarar för Skåne Stadsmissions gemensamma åtaganden gällande myndighets- och branschkontakter samt internkontroll. Enligt Svensk Insamlingskontrolls officiella statistik offentliggjord år 2021 uppgick insamling och administrativa kostnader i förhållande till totala intäkter 2020 till 16 procent (15 procent).

FLERÅRSJÄMFÖRELSE (TKR)

	2021	2020	2019	2018	2017
Nettoomsättning	69 650	75 804	71 030	74 158	65 410
Resultat efter finansiella poster	-903	1 698	-561	860	-1 093
Balansomslutning	26 721	35 480	29 267	38 980	27 335
Medelantalet anställda omräknat till heltid	89	97	96	93	83

FÖRÄNDRING AV EGET KAPITAL

	Grundkapital	Fritt Eget kapital	Summa
Belopp vid årets ingång	2 000 000	9 851 188	11 851 188
Årets resultat		-903 378	-903 378
Belopp vid årets utgång	2 000 000	8 947 810	10 947 810

BESLUT OM DISPOSITION AV VINST/FÖRLUST

DISPOSITION

Från föregående år balanserat resultat	9 851 188
Årets vinst/förlust	-903 378
Medel till förfogande	8 947 810

Styrelsen beslutar att balansera i ny räkning **8 947 810**

RESULTATRÄKNING

	Not	2021	2020
STIFTELSENS INTÄKTER			
Verksamhetsintäkter	2	65 423 581	72 817 794
Övriga intäkter	2	4 226 671	2 986 443
Summa intäkter		69 650 252	75 804 237
STIFTELSENS KOSTNADER			
Direkta kostnader		-1 519 517	-1 556 511
Övriga externa kostnader	3	-16 914 469	-21 488 912
Personalkostnader	4	-51 759 989	-50 401 365
Avskrivningar av materiella anläggningstillgångar		-456 594	-642 549
Övriga rörelsekostnader		-1 475	0
Summa kostnader		-70 652 044	-74 089 337
Rörelseresultat		-1 001 792	1 714 901
Resultat från finansiella investeringar	5		
Övriga ränteintäkter och liknande poster		121 257	34 982
Övriga räntekostnader och liknande poster		-22 844	-51 115
Summa resultat från finansiella investeringar		98 414	-16 132
Resultat efter finansiella poster		-903 378	1 698 768
Årets resultat		-903 378	1 698 768

BALANSRÄKNING

	Not	2021-12-31	2020-12-31
TILLGÅNGAR			
Materiella anläggningstillgångar			
Byggnader och mark	6	0	3 313 075
Ombyggnader	7	707 074	1 540 754
Inventarier	8	454 975	374 765
Summa materiella anläggningstillgångar		1 162 049	5 228 594
Summa anläggningstillgångar		1 162 049	5 228 594
Omsättningstillgångar			
Kortfristiga fordringar	9		
Fordran leverantörer		0	2 331
Kundfordringar		2 113 940	2 715 246
Skattefordran		782 540	782 540
Övriga fordringar		208 910	106 878
Förutbetalda kostnader och upplupna intäkter		2 308 843	1 450 334
Summa kortfristiga fordringar		5 414 233	5 057 329
Kortfristiga placeringar			
Övriga kortfristiga placeringar	10	3 748 892	3 748 892
Kassa och bank		16 357 075	21 932 404
Summa kortfristiga placeringar		20 105 967	25 681 296
Summa omsättningstillgångar		25 520 200	30 738 625
Summa tillgångar		26 682 249	35 967 219
EGET KAPITAL OCH SKULDER			
Eget kapital			
Grundkapital		2 000 000	2 000 000
Fritt eget kapital			
Balanserat resultat		8 351 188	6 652 420
Tillskott huvudmän		1 500 000	1 500 000
Årets resultat		-903 378	1 698 768
Summa eget kapital		10 947 810	11 851 188
Skulder			
Långfristiga skulder			
Lån	11-12	0	2 700 000
Summa Långfristiga skulder		0	2 700 000
Kortfristiga skulder			
Leverantörsskulder		2 169 820	3 574 158
Övriga skulder	13	680 330	1 342 182
Upplupna kostnader och förutbetalda intäkter	14	12 884 289	16 499 691
Summa kortfristiga skulder		15 734 439	21 416 031
Summa eget kapital och skulder		26 682 249	35 967 219

NOT 1 – REDOVISNINGS- OCH VÄRDERINGSPRINCIPER

Årsredovisningen har upprättats enligt årsredovisningslagen och Bokföringsnämndens allmänna råd BFNAR 2012:1 Årsredovisning (K3) och följer GIVA Sveriges styrande riktlinjer och Svensk Insamlingskontrolls (SIK) riktlinjer för årsredovisning.

Redovisningsprinciperna är oförändrade i jämförelse med föregående år.

VÄRDERING AV VÄRDEPAPPER

Kortfristiga placeringar värderas till det lägsta av anskaffningsvärdet och verkligt värde (marknadsvärde), det vill säga enligt lägsta värdets princip. Långfristiga värdepappers innehav värderas till anskaffningsvärde minskat med eventuell nedskrivning.

MATERIELLA ANLÄGGNINGSTILLGÅNGAR

Materiella anläggningstillgångar redovisas till anskaffningsvärde minskat med avskrivningar. I anskaffningsvärdet ingår utgifter som direkt kan hänföras till förvärvet av tillgången. När en komponent i en anläggningstillgång byts ut, uttrangeras eventuell kvarvarande del av den gamla komponenten och den nya komponentens anskaffningsvärde aktiveras.

Tillkommande utgifter som avser tillgångar som inte delas upp i komponenter läggs till anskaffningsvärdet om de beräknas ge företaget framtida ekonomiska fördelar, till den del tillgångens prestanda ökar i förhållande till tillgångens värde vid anskaffningstidpunkten. Utgifter för löpande reparation och underhåll redovisas som kostnader. Realisationsvinst respektive realisationsförlust vid avyttring av en anläggningstillgång redovisas som Övrig rörelseintäkt respektive Övrig rörelsekostnad.

Materiella anläggningstillgångar skrivs av systematiskt över tillgångens bedömda nyttjandeperiod. När tillgångarnas avskrivningsbara belopp fastställs, beaktas i förekommande fall tillgångens restvärde. Bolagets mark har obegränsad nyttjandeperiod och skrivs inte av. Linjär avskrivningsmetod används för övriga typer av materiella tillgångar.

Följande avskrivningstider tillämpas:

Byggnader

- Stommar 50 år
- Elinstallationer 40 år
- Tak och fönster 30 år
- Inre ytskikt 10 år
- Fasader 10 år
- Övrigt 10 år
- Ombyggnationer i hyrd lokal skrivs av under kontraktstiden

Inventarier

- Inventarier 3–5 år

FORDRINGAR EGET KAPITAL

Fordringar upptages till det belopp som efter individuell prövning beräknas bli betalt.

Eget kapital delas in i bundet (grundkapital) och fritt eget kapital. Bundet eget kapital utgörs av Stiftelsekapital ursprungligt donationskapital. Fritt eget kapital disponibla medel utgörs av balanserade medel och årets resultat.

NOT 2 – STIFTELSENS INTÄKTER

	2021	2020
VERKSAMHETSINTÄKTER		
Gåvor		
Privatinsamling och kollekter	8 811 454	8 140 901
Företag	2 590 220	2 252 494
Testamente	125 000	0
Stiftelser	9 072 017	7 354 933
Summa gåvor	20 598 691	17 748 327
Bidrag		
Riksföreningen Sveriges Stadsmissioner	7 115 168	6 354 005
Svenska Kyrkan	6 365 600	6 264 000
Myndigheter	6 774 007	18 748 754
Europeiska Socialfonden	2 614 822	346 343
Övriga organisationer	314 953	507 436
Summa bidrag	23 184 549	32 220 538
Avtal		
Kommuner	12 732 645	14 370 718
Region	5 862 455	5 474 656
Summa avtal	18 595 100	19 845 374
Extern försäljning		
Extern försäljning	3 045 300	3 002 742
Summa extern försäljning	3 045 300	3 002 742
Summa verksamhetsintäkter	65 423 641	72 816 981
ÖVRIGA INTÄKTER		
Lönebidrag	2 013 454	2 387 956
Reavinst fastighet	1 638 723	0
Övriga ersättningar	574 494	599 300
Summa övriga intäkter	4 226 671	2 987 256
Totala intäkter	69 650 312	75 804 237

NOT 3 – ARVODEN OCH KOSTNADERSÄTTNINGAR TILL REVISORER

	2021	2020
Revisionsuppdrag PWC	135 000	115 000
Övriga uppdrag PWC	65 000	78 613
Summa	200 000	193 613

NOT 4 – PERSONALKOSTNADER

	2021	2020
Medelantalet anställda omräknat till heltid		
Kvinnor	62	68
Män	27	29
Totalt för stiftelsen	89	97
Löner och ersättningar		
Styrelse	0	0
Lön och ersättning anställda	35 388 676	34 398 387
Direktor	937 200	921 000
Summa	36 325 876	35 319 387
Sociala kostnader		
Pensionskostnader för anställda	3 645 330	2 824 657
Direktor	245 885	254 090
Sociala avgifter	11 056 730	10 551 016
Summa	14 947 945	13 629 763
Summa Personalkostnader	51 273 820	48 949 150

NOT 5 – RESULTAT FRÅN FINANSIELLA INVESTERINGAR

	2021	2020
Utdelning från Föreningen Skåne Stadsmission	0	0
Utdelning värdepapper	121 257	34 982
Vinst vid avyttring värdepapper	0	0
Räntekostnader	-22 844	-51 115
Summa finansnetto	98 414	-16 132

NOT 6 – BYGGNADER OCH MARK

	2021	2020
Ingående ackumulerade anskaffningsvärden	3 809 180	3 809 180
Årets förändringar	-3 809 180	0
Utgående ackumulerade anskaffningsvärden	0	3 809 180
Ingående ackumulerade avskrivningar	-496 105	-446 904
Återförda avskrivningar på försäljning	516 605	0
Årets avskrivningar	-20 500	-49 201
Utgående ackumulerade avskrivningar	0	-496 105
Utgående planenligt restvärde	0	3 313 075
Taxeringsvärde för fastigheter	0	0

NOT 7 – OMBYGGNAD

	2021	2020
Ingående anskaffningsvärde	9 066 072	9 066 072
Inköp	231 486	0
Försäljning	-2 975 622	0
Utgående ackumulerade anskaffningsvärden	6 321 936	9 066 072
Ingående ackumulerade avskrivningar	-7 525 318	-7 089 530
Återförda avskrivningar på försäljning	2 206 921	0
Årets avskrivningar	-296 465	-435 788
Utgående ackumulerade avskrivningar	-5 614 862	-7 525 318
Utgående planenligt restvärde	707 074	1 540 754

NOT 8 – INVENTARIER, VERKTYG OCH INSTALLATIONER

	2021	2020
Ingående anskaffningsvärde	5 479 064	5 479 064
Inköp	221 315	0
Utrangering	-620 868	0
Utgående ackumulerade anskaffningsvärden	5 079 511	5 479 064
Ingående avskrivningar	-5 104 299	-4 946 739
Återföring avskrivning utrangering	619 391	0
Årets avskrivningar	-139 630	-157 560
Utgående ackumulerade avskrivningar	-4 624 538	-5 104 299
Utgående planenligt restvärde	454 973	374 765

NOT 9 – KORTFRISTIGA FORDRINGAR

	2021	2020
Fordran leverantör	0	2 331
Kundfordringar	2 113 940	2 715 246
Skattefordran	782 540	782 540
Övriga fordringar	164 286	52 853
Förutbetalda lokalhyror	945 988	1 015 060
Fordran föreningen	44 625	45 025
Övriga interimfordringar	1 362 855	444 274
Summa kortfristiga fordringar	5 414 234	5 057 329

NOT 10 – KORTFRISTIGA PLACERINGAR

	2021	2020
Aktier och andelar anskaffningsvärde	1 952 840	1 952 840
Fonder anskaffningsvärde	1 796 052	1 796 052
Summa anskaffningsvärde	3 748 892	3 748 892
Aktier marknadsvärde	3 586 606	2 587 557
Fonder marknadsvärde	4 015 318	3 143 444
Summa marknadsvärde	7 601 924	5 731 001

NOT 11 – LÅNGFRISTIGA SKULDER

	2021	2020
Långfristiga skulder som förfaller till betalning senare än fem år efter balansdagen		
Lån SE Banken	0	2 700 000
Summa	0	2 700 000

NOT 12 – STÄLLDA SÄKERHETER

	2021	2020
SE Banken Fastighetsinteckningar	0	2 700 000

NOT 13 – ÖVRIGA SKULDER

	2021	2020
Personalens källskatt	680 250	877 870
Moms	0	-26 607
Skuld Kammarkollegiet	0	487 419
Förskott från kunder	80	3 500
Summa	680 330	1 342 182

NOT 14 – UPPLUPNA KOSTNADER OCH FÖRUTBETALDA INTÄKTER

	2021	2020
Upplupna löner	219 450	189 124
Upplupna semesterlöner	2 255 293	2 247 372
Upplupna sociala avgifter	872 502	1 050 433
Upplupna sociala avgifter löneskuld/semesterlöneskuld	777 564	765 547
Löneskatt pensionskostnader	759 687	753 223
Periodiserade gåvor	3 726 760	4 726 000
Övriga interimsskulder	3 799 262	6 377 194
Övriga upplupna kostnader /förutbetalda intäkter	473 770	390 797
Summa	12 884 289	16 499 691

NOT 15 – BESLUT OM DISPOSITION AV VINST/FÖRLUST

	2021	2020
Disposition		
Från föregående år balanserat resultat	9 851 188	6 652 420
Tillskott huvudmän	0	1 500 000
Årets vinst/förlust	-903 378	1 698 768
Medel till förfogande	8 947 810	9 851 188
Styrelsen beslutar att balansera i ny räkning	8 947 810	9 851 188

NOT 16 – HÄNDELSER EFTER BALANSDAGENS UTGÅNG

Efter två tuffa år med coronapandemin är vi nu i en situation där människor flyr krigets Ukraina. En direkt effekt är att våra insamlingsintäkter påverkats negativt av att givare prioriterar internationella hjälporganisationer, parallellt med att vi mobiliserar och behöver utökade resurser för att möta behoven hos de ukrainare som anländer till Skåne.

GÅVOR OCH BIDRAG UNDER 2021

FÖRENINGAR OCH ÖVRIGA ORGANISATIONER

De gamles vänner
Glimåkra syjunta
Kristianstads Rotaryklubb
Lions Club Kristianstad
Lions Malmö
Malmö FF
Nordisk hjälp
Odd Fellow Malmö
Rotaract Kristianstad
Svenska Postkodlotteriet
SPL Valfärdsinrättningar (Provinsiallogen)

STIFTELSE OCH FONDER

Allmänna Arvsfonden
Carl Jönssons Understödsstiftelse
Caritasbröderna
Crafoordska stiftelsen
Direktör Albert Pahlssons stiftelse
Einar Hansens Allhemsstiftelse
Ernst Kruses donationsfond
Ester Ohlssons stiftelse
Sven Jerrings fond
Johanniterorden
Karin och Ernst August Bångs Minne
Kavlifonden
Kronprinsessan Margaretas Minnesfond
Kungliga Patriotiska Sällskapet
Kungliga Sällskapet Pro Patria
Magnus Bergvalls stiftelse
Minnesfonden för Äldre i Malmö
Prins Gustaf Adolfs och Prinsessan Sibyllas minnesfond
Stiftelse till Ingrid och Gustaf Fribergs minne
Skebestiftelsen
Sodalitium Majus Lundense
Sparbanksstiftelsen Finn
Sparbanken Syd
SPP
Stiftelsen Arne Lindhoff
Stiftelsen Björkholtz fond för gamla och sjuka i Trelleborg
Åhlénstiftelsen
Åke Wibergs Stiftelse

SVENSKA KYRKAN

Lunds stift
Svenska kyrkan i Malmö
Svenska kyrkan i Helsingborg
Svenska kyrkan i Kristianstad
Församlingar i Lunds stift

MYNDIGHETER OCH ANNAN OFFENTLIG FÖRVALTNING

Delmos
Europeiska socialfonden, ESF
Folkhälsomyndigheten
Kristianstads kommun
Länsstyrelsen Skåne
Malmö stad
MUCF
Region Skåne
Socialstyrelsen
Tandvårdshögskolan, Malmö

FÖRETAG

ADDQ Consulting
Agartha
Aller Media
Apelöga
Axfood Kristianstad
Backer
Ball Corporation
Beijer Ref
Bel Nordics
Bisnode Sverige
Bolia
Brinova Fastigheter
C4 Energi
CaanEL
CC IT
Chilli Wok Kristianstad
City Gross Kristianstad
Claes Ohlson
Cloetta
Dagab
Danone
EC Solutions
Egmont Story House
Elis Textilservice
Ellestad
Fastighetsbyrån
Findus
Granitor Property Development
Hello Fresh
Herbalife
HSB Malmö
ICA Maxi Stormarknad Kristianstad
IKEA
INNOCENT
INR Försäljning
INTERSPORT Emporia
Johan & Nyström
Kavlifonden
Kentell Consulting

Lidl Sverige
Länsförsäkringar Göinge-Kristianstad
Malmö kommun parkerings AB
Mannheimer Swartling
Mars Multisales North Europe
Massive Entertainment
Maxi ICA Stormarknad Kristianstad
Mediate Nordic
Mercedes-Benz Finans Sverige
MiL Institute
Mild
Ming Media
Mini-Rodini
MKB Fastighets
Mobilia
MyMowo
Polfärskt
Port11
Pågen
Returhuset Staffanstorp
Resona Utveckling
Roger Nellsjö
Setterwalls Advokatbyrå
Sexton:nio
Simogo
Skånemejerier
Specsavers Baltzarsgatan
Stena Fastigheter
SurveyLegend
Sydväst arkitektur och landskap
Södervidinge
Tassaka Invest
Tetra Pak
Tornstaden
Trelleborgs Energi
Upfield
Vasakronan
Virrata
Wihlborgs Fastigheter
Willys
Woody Bygghandel
Åhlens

VILL ERT FÖRETAG, FÖRENING ELLER STIFTELSE OCKSÅ BIDRA?

Kontakta oss gärna på
info@skanestadsmission.se
eller läs gärna mer på
www.skanestadsmission.se.



Carina Brorman
styrelseordförande

Carina valdes till stiftelsens ordförande 2016. Hon driver egen verksamhet inom förändringsledarskap, strategisk PR och varumärkesutveckling. Carina har en bakgrund med ledande befattningar från Malmö Opera, SVT, Eon Nordic och Saab Group. Är ordförande i Stim, Orienteatern och ledamot i Svenska Filminstitutet.



Björn Bergman
vice ordförande

Björn är vd för branschorganisationen Svenska Stadskärnor och har tidigare varit bland annat näringslivsdirektör i Malmö stad. Han är civilekonom med marknadsföring som inriktning och är verksam i flera lokala och regionala styrelser inom näringsliv, event och besöksnäring.



Claes Block

Claes har arbetat som ombudsman i Svenska Lantarbetarförbundet och Svenska Kommunalarbetarförbundet. Han är ledamot i kyrkofullmäktige i Malmö och ordförande i kyrkorådet i Malmö pastorat.



Stefan Skoog

Stefan är ekonomichef på Lunds stift samt kapitalförvaltare för den kyrkliga stiftelsen Sodalitium Majus Lundense. Han är civilekonom med ett förfutet som ekonomichef på UBD Cleantech AB och Wayfinder Systems AB.



Christian Nyhlén

Christian är vd på Krinova Incubator & Science Park i Kristianstad. Han var tidigare partner & director på Mercuri Urval. Christian har affärs- och ledarbakgrund från näringslivet där han arbetat med rådgivning till styrelser, företagsledning och offentliga organisationer.



Mikael Ynghed

Mikael arbetar som församlingspedagog i Fosie församling. Han är även ledamot i kyrkofullmäktige i Malmö och har tidigare suttit i kyrkorådet i Malmö. Mikael har tidigare arbetat som inköpare.



Kerstin Engle

Kerstin var riksdagsledamot mellan 2002–2014 och arbetade dessförinnan under 25 år på Försäkringskassan i Ängelholm. Hon är Lunds stiftsstyrelsens andra vice ordförande sedan 2013.



Henrik Hammar

Henrik har tidigare arbetat som regionråd i Region Skåne och som landstingsråd i Kristianstads läns landsting. Han är aktiv i kommunfullmäktige i Örskelljunga.



Elisabeth Kullenberg

Elisabeth är barnläkare och ledamot i kyrkofullmäktige i Ängelholms församling och ordförande för kyrkorådet. Hon är invald i stiftsfullmäktige, stiftsstyrelsen och kyrkomötet. Elisabeth är också kommunfullmäktiges ordförande i Ängelholm, ledamot i regionfullmäktige och ledamot i Hälso- och sjukvårdsnämnden i Region Skåne.

Malmö, maj 2022

Carina Brorman
styrelseordförande

Björn Bergman
vice ordförande

Claes Block

Kerstin Engle

Henrik Hammar

Elisabeth Kullenberg

Stefan Skoog

Christian Nyhlén

Mikael Ynghed

Vår revisionsberättelse har lämnats maj 2022
Öhrlings PricewaterhouseCoopers AB

Maria Danckler
auktoriserad revisor

RAPPORT OM ÅRSREDOVISNINGEN

UTTALANDEN

Vi har utfört en revision av årsredovisningen för Stiftelsen Skåne Stadsmission för år 2021.

Enligt vår uppfattning har årsredovisningen upprättats i enlighet med årsredovisningslagen och ger en i alla väsentliga avseenden rättvisande bild av stiftelsens finansiella ställning per den 31 december 2021 och av dess finansiella resultat för året enligt årsredovisningslagen. Förvaltningsberättelsen är förenlig med årsredovisningens övriga delar.

GRUND FÖR UTTALANDEN

Vi har utfört revisionen enligt International Standards on Auditing (ISA) och god revisionsssed i Sverige. Vårt ansvar enligt dessa standarder beskrivs närmare i avsnittet Revisorns ansvar. Vi är oberoende i förhållande till stiftelsen enligt god revisorssed i Sverige och har i övrigt fullgjort vårt yrkesetiska ansvar enligt dessa krav.

Vi anser att de revisionsbevis vi har inhämtat är tillräckliga och ändamålsenliga som grund för våra uttalanden.

ANNAN INFORMATION ÄN ÅRSREDOVISNINGEN

Det är styrelsen som har ansvaret för den andra informationen. Med annan informationen syftar vi till sida 1 – 26 i årsredovisningen.

Vårt uttalande avseende årsredovisningen omfattar inte denna information och vi gör inget uttalande med bestyrkande avseende denna andra information.

I samband med vår revision av årsredovisningen är det vårt ansvar att läsa den information som identifieras ovan och överväga om informationen i väsentlig utsträckning är oförenlig med årsredovisningen. Vid denna genomgång beaktar vi även den kunskap vi i övrigt inhämtat under revisionen samt bedömer om informationen i övrigt verkar innehålla väsentliga felaktigheter.

Om vi, baserat på det arbete som har utförts avseende denna information, drar slutsatsen att den andra informationen innehåller en väsentlig felaktighet, är vi skyldiga att rapportera detta. Vi har inget att rapportera i det avseendet.

STYRELSENS ANSVAR

Det är styrelsen som har ansvaret för att årsredovisningen upprättas och att den ger en rättvisande bild enligt årsredovisningslagen. Styrelsen ansvarar även för den interna kontroll som denna bedömer är nödvändig för att upprätta en årsredovisning som inte innehåller några väsentliga felaktigheter, vare sig dessa beror på oegentligheter eller misstag.

Vid upprättandet av årsredovisningen ansvarar styrelsen för bedömningen av stiftelsens förmåga att fortsätta verksamheten. Den upplyser, när så är tillämpligt, om förhållanden som kan påverka förmågan att fortsätta verksamheten och att använda antagandet om fortsatt drift. Antagandet om fortsatt drift tillämpas dock inte om styrelsen avser att likvidera stiftelsen, upphöra med verksamheten eller inte har något realistiskt alternativ till att göra något av detta.

REVISORNS ANSVAR

Våra mål är att uppnå en rimlig grad av säkerhet om huruvida årsredovisningen som helhet inte innehåller några väsentliga felaktigheter, vare sig dessa beror på oegentligheter eller misstag, och att lämna en revisionsberättelse som innehåller våra uttalanden. Rimlig säkerhet är en hög grad av säkerhet, men är ingen garanti för att en revision som utförs enligt ISA och god revisionsssed i Sverige alltid kommer att upptäcka en väsentlig felaktighet om en sådan finns. Felaktigheter kan uppstå på grund av oegentligheter eller misstag och anses vara väsentliga om de enskilt eller tillsammans rimligen kan förväntas påverka de ekonomiska beslut som användare fattar med grund i årsredovisningen.

Som del av en revision enligt ISA använder vi professionellt omdöme och har en professionellt skeptisk inställning under hela revisionen. Dessutom:

- identifierar och bedömer vi riskerna för väsentliga felaktigheter i årsredovisningen, vare sig dessa beror på oegentligheter eller misstag, utformar och utför granskningsåtgärder bland annat utifrån dessa risker och inhämtar revisionsbevis som är tillräckliga och ändamålsenliga för att utgöra en grund för våra uttalanden. Risken för att inte upptäcka en väsentlig felaktighet till följd av oegentligheter är högre än för en väsentlig felaktighet som beror på misstag, eftersom oegentligheter kan innefatta agerande i maskopi, förfalskning, avsiktliga utelämnanden, felaktig information eller åsidosättande av intern kontroll.
- skaffar vi oss en förståelse av den del av stiftelsens interna kontroll som har betydelse för vår revision för att utforma granskningsåtgärder som är lämpliga med hänsyn till omständigheterna, men inte för att uttala oss om effektiviteten i den interna kontrollen.

- utvärderar vi lämpligheten i de redovisningsprinciper som används och rimligheten i styrelsens uppskattningar i redovisningen och tillhörande upplysningar.
- drar vi en slutsats om lämpligheten i att styrelsen använder antagandet om fortsatt drift vid upprättandet av årsredovisningen. Vi drar också en slutsats, med grund i de inhämtade revisionsbevisen, om huruvida det finns någon väsentlig osäkerhetsfaktor som avser sådana händelser eller förhållanden som kan leda till betydande tvivel om stiftelsens förmåga att fortsätta verksamheten. Om vi drar slutsatsen att det finns en väsentlig osäkerhetsfaktor, måste vi i revisionsberättelsen fästa uppmärksamheten på upplysningarna i årsredovisningen om den väsentliga osäkerhetsfaktorn eller, om sådana upplysningar är otillräckliga, modifiera uttalandet om årsredovisningen. Våra slutsatser baseras på de revisionsbevis som inhämtas fram till datumet för revisionsberättelsen. Dock kan framtida händelser eller förhållanden göra att en stiftelse inte längre kan fortsätta verksamheten.
- utvärderar vi den övergripande presentationen, strukturen och innehållet i årsredovisningen, däribland upplysningarna, och om årsredovisningen återger de underliggande transaktionerna och händelserna på ett sätt som ger en rättvisande bild.

Vi måste informera styrelsen om bland annat revisionens planerade omfattning och inriktning samt tidpunkten för den. Vi måste också informera om betydelsefulla iakttagelser under revisionen, däribland de eventuella betydande brister i den interna kontrollen som vi identifierat.

RAPPORT OM ANDRA KRAV ENLIGT LAGAR OCH ANDRA FÖRFATTNINGAR

UTTALANDE

Utöver vår revision av årsredovisningen har vi även utfört en revision av styrelsens förvaltning för Stiftelsen Skåne Stadsmission för år 2021.

Enligt vår uppfattning har styrelseledamöterna inte handlat i strid med stiftelselagen, stiftelseförordnandet eller årsredovisningslagen.

GRUND FÖR UTTALANDE

Vi har utfört revisionen enligt god revisionsssed i Sverige. Vårt ansvar enligt denna beskrivs närmare i avsnittet Revisorns ansvar. Vi är oberoende i förhållande till stiftelsen enligt god revisorssed i Sverige och har i övrigt fullgjort vårt yrkesetiska ansvar enligt dessa krav.

Vi anser att de revisionsbevis vi har inhämtat är tillräckliga och ändamålsenliga som grund för vårt uttalande.

STYRELSENS ANSVAR

Det är styrelsen som har ansvaret för förvaltningen enligt stiftelselagen och stiftelseförordnandet.

REVISORNS ANSVAR

Vårt mål beträffande revisionen av förvaltningen, och därmed vårt uttalande, är att inhämta revisionsbevis för att med en rimlig grad av säkerhet kunna bedöma om någon styrelseledamot i något väsentligt avseende:

- företagit någon åtgärd eller gjort sig skyldig till någon försummelse som kan föranleda ersättningskyldighet mot stiftelsen eller om det finns skäl för entledigande, eller
- på något annat sätt handlat i strid med stiftelselagen, stiftelseförordnandet eller årsredovisningslagen.

Rimlig säkerhet är en hög grad av säkerhet, men ingen garanti för att en revision som utförs enligt god revisionsssed i Sverige alltid kommer att upptäcka åtgärder eller försummelser som kan föranleda ersättningskyldighet mot stiftelsen.

Som en del av en revision enligt god revisionsssed i Sverige använder vi professionellt omdöme och har en professionellt skeptisk inställning under hela revisionen. Granskningen av förvaltningen grundar sig främst på revisionen av räkenskaperna. Vilka tillkommande granskningsåtgärder som utförs baseras på vår professionella bedömning med utgångspunkt i risk och väsentlighet. Det innebär att vi fokuserar granskningen på sådana åtgärder, områden och förhållanden som är väsentliga för verksamheten och där avsteg och överträdelser skulle ha särskild betydelse för stiftelsens situation. Vi går igenom och prövar fattade beslut, beslutsunderlag, vidtagna åtgärder och andra förhållanden som är relevanta för vårt uttalande.

Malmö 2022-05-16

Öhrlings PricewaterhouseCoopers AB

Maria Danckler

Auktoriserad revisor





Foto:
Apelöga Bildbyrå
Eva Emmelin
Roger Nellsjö
Privat

Texter:
Eva Emmelin

Tryck:
Exakta Print AB

Grafisk form:
Thellmark +

INGEN KAN GÖRA ALLT

Men alla kan göra något! Utan stödet från privatpersoner och företag skulle Skåne Stadsmission inte vara någonting. Tack för ditt stöd.

HUR KAN JAG BIDRA?



Swish 900 3252



Anmäl dig som volontär på volontar@skanestadsmission.se



Hitta ett partnerskap som passar ditt företag.
Kontakta oss på foretagssamarbeten@skanestadsmission.se



Skåne Stadsmission
Korsgatan 14
211 32 Malmö
Tel 040-664 20 40
www.skanestadsmission.se
Org.nr 846004-8716

Revisionsberättelse

Till styrelsen i Stiftelsen Skåne Stadsmission , org.nr 846004-8716

Rapport om årsredovisningen

Uttalanden

Vi har utfört en revision av årsredovisningen för Stiftelsen Skåne Stadsmission för år 2021.

Enligt vår uppfattning har årsredovisningen upprättats i enlighet med årsredovisningslagen och ger en i alla väsentliga avseenden rättvisande bild av stiftelsens finansiella ställning per den 31 december 2021 och av dess finansiella resultat för året enligt årsredovisningslagen. Förvaltningsberättelsen är förenlig med årsredovisningens övriga delar.

Grund för uttalanden

Vi har utfört revisionen enligt International Standards on Auditing (ISA) och god revisionsred i Sverige. Vårt ansvar enligt dessa standarder beskrivs närmare i avsnittet *Revisorns ansvar*. Vi är oberoende i förhållande till stiftelsen enligt god revisorsred i Sverige och har i övrigt fullgjort vårt yrkesetiska ansvar enligt dessa krav.

Vi anser att de revisionsbevis vi har inhämtat är tillräckliga och ändamålsenliga som grund för våra uttalanden.

Annan information än årsredovisningen

Det är styrelsen som har ansvaret för den andra informationen. Med annan informationen syftar vi till sida 1 – 26 i årsredovisningen.

Vårt uttalande avseende årsredovisningen omfattar inte denna information och vi gör inget uttalande med bestyrkande avseende denna andra information.

I samband med vår revision av årsredovisningen är det vårt ansvar att läsa den information som identifieras ovan och överväga om informationen i väsentlig utsträckning är oförenlig med årsredovisningen. Vid denna genomgång beaktar vi även den kunskap vi i övrigt inhämtat under revisionen samt bedömer om informationen i övrigt verkar innehålla väsentliga felaktigheter.

Om vi, baserat på det arbete som har utförts avseende denna information, drar slutsatsen att den andra informationen innehåller en väsentlig felaktighet, är vi skyldiga att rapportera detta. Vi har inget att rapportera i det avseendet.

Styrelsens ansvar

Det är styrelsen som har ansvaret för att årsredovisningen upprättas och att den ger en rättvisande bild enligt årsredovisningslagen. Styrelsen ansvarar även för den interna kontroll som denna bedömer är nödvändig för att upprätta en årsredovisning som inte innehåller några väsentliga felaktigheter, vare sig dessa beror på oegentligheter eller misstag.

Vid upprättandet av årsredovisningen ansvarar styrelsen för bedömningen av stiftelsens förmåga att fortsätta verksamheten. Den upplyser, när så är tillämpligt, om förhållanden som kan påverka förmågan att fortsätta verksamheten och att använda antagandet om fortsatt drift. Antagandet om fortsatt drift tillämpas dock inte om styrelsen avser att likvidera stiftelsen, upphöra med verksamheten eller inte har något realistiskt alternativ till att göra något av detta.

Revisorns ansvar

Våra mål är att uppnå en rimlig grad av säkerhet om huruvida årsredovisningen som helhet inte innehåller några väsentliga felaktigheter, vare sig dessa beror på oegentligheter eller misstag, och att lämna en revisionsberättelse som innehåller våra uttalanden. Rimlig säkerhet är en hög grad av säkerhet, men är ingen garanti för att en revision som utförs enligt ISA och god revisionssed i Sverige alltid kommer att upptäcka en väsentlig felaktighet om en sådan finns. Felaktigheter kan uppstå på grund av oegentligheter eller misstag och anses vara väsentliga om de enskilt eller tillsammans rimligen kan förväntas påverka de ekonomiska beslut som användare fattar med grund i årsredovisningen.

Som del av en revision enligt ISA använder vi professionellt omdöme och har en professionellt skeptisk inställning under hela revisionen. Dessutom:

- identifierar och bedömer vi riskerna för väsentliga felaktigheter i årsredovisningen, vare sig dessa beror på oegentligheter eller misstag, utformar och utför granskningsåtgärder bland annat utifrån dessa risker och inhämtar revisionsbevis som är tillräckliga och ändamålsenliga för att utgöra en grund för våra uttalanden. Risken för att inte upptäcka en väsentlig felaktighet till följd av oegentligheter är högre än för en väsentlig felaktighet som beror på misstag, eftersom oegentligheter kan innefatta agerande i maskopi, förfalskning, avsiktliga utelämnanden, felaktig information eller åsidosättande av intern kontroll.
- skaffar vi oss en förståelse av den del av stiftelsens interna kontroll som har betydelse för vår revision för att utforma granskningsåtgärder som är lämpliga med hänsyn till omständigheterna, men inte för att uttala oss om effektiviteten i den interna kontrollen.
- utvärderar vi lämpligheten i de redovisningsprinciper som används och rimligheten i styrelsens uppskattningar i redovisningen och tillhörande upplysningar.
- drar vi en slutsats om lämpligheten i att styrelsen använder antagandet om fortsatt drift vid upprättandet av årsredovisningen. Vi drar också en slutsats, med grund i de inhämtade revisionsbevisen, om huruvida det finns någon väsentlig osäkerhetsfaktor som avser sådana händelser eller förhållanden som kan leda till betydande tvivel om stiftelsens förmåga att fortsätta verksamheten. Om vi drar slutsatsen att det finns en väsentlig osäkerhetsfaktor, måste vi i revisionsberättelsen fästa uppmärksamheten på upplysningarna i årsredovisningen om den väsentliga osäkerhetsfaktorn eller, om sådana upplysningar är otillräckliga, modifiera uttalandet om årsredovisningen. Våra slutsatser baseras på de revisionsbevis som inhämtas fram till datumet för revisionsberättelsen. Dock kan framtida händelser eller förhållanden göra att en stiftelse inte längre kan fortsätta verksamheten.
- utvärderar vi den övergripande presentationen, strukturen och innehållet i årsredovisningen, däribland upplysningarna, och om årsredovisningen återger de underliggande transaktionerna och händelserna på ett sätt som ger en rättvisande bild.

Vi måste informera styrelsen om bland annat revisionens planerade omfattning och inriktning samt tidpunkten för den. Vi måste också informera om betydelsefulla iakttagelser under revisionen, däribland de eventuella betydande brister i den interna kontrollen som vi identifierat.

Rapport om andra krav enligt lagar och andra författningar

Uttalande

Utöver vår revision av årsredovisningen har vi även utfört en revision av styrelsens förvaltning för Stiftelsen Skåne Stadsmission för år 2021.

Enligt vår uppfattning har styrelseledamöterna inte handlat i strid med stiftelselagen, stiftelseförordnandet eller årsredovisningslagen.

Grund för uttalande

Vi har utfört revisionen enligt god revisionssed i Sverige. Vårt ansvar enligt denna beskrivs närmare i avsnittet *Revisorns ansvar*. Vi är oberoende i förhållande till stiftelsen enligt god revisionssed i Sverige och har i övrigt fullgjort vårt yrkesetiska ansvar enligt dessa krav.

Vi anser att de revisionsbevis vi har inhämtat är tillräckliga och ändamålsenliga som grund för vårt uttalande.

Styrelsens ansvar

Det är styrelsen som har ansvaret för förvaltningen enligt stiftelselagen och stiftelseförordnandet.

Revisorns ansvar

Vårt mål beträffande revisionen av förvaltningen, och därmed vårt uttalande, är att inhämta revisionsbevis för att med en rimlig grad av säkerhet kunna bedöma om någon styrelseledamot i något väsentligt avseende:

- företagit någon åtgärd eller gjort sig skyldig till någon försummelse som kan föranleda ersättningsskyldighet mot stiftelsen eller om det finns skäl för entledigande, eller
- på något annat sätt handlat i strid med stiftelselagen, stiftelseförordnandet eller årsredovisningslagen.

Rimlig säkerhet är en hög grad av säkerhet, men ingen garanti för att en revision som utförs enligt god revisionssed i Sverige alltid kommer att upptäcka åtgärder eller försummelser som kan föranleda ersättningsskyldighet mot stiftelsen.

Som en del av en revision enligt god revisionssed i Sverige använder vi professionellt omdöme och har en professionellt skeptisk inställning under hela revisionen. Granskningen av förvaltningen grundar sig främst på revisionen av räkenskaperna. Vilka tillkommande granskningsåtgärder som utförs baseras på vår professionella bedömning med utgångspunkt i risk och väsentlighet. Det innebär att vi fokuserar granskningen på sådana åtgärder, områden och förhållanden som är väsentliga för verksamheten och där avsteg och överträdelser skulle ha särskild betydelse för stiftelsens situation. Vi går igenom och prövar fattade beslut, beslutsunderlag, vidtagna åtgärder och andra förhållanden som är relevanta för vårt uttalande.

Malmö dag som framgår av min signering

Öhrlings PricewaterhouseCoopers AB

Maria Danckler
Auktoriserad revisor

Deltagare

ÖHRLINGS PRICEWATERHOUSECOOPERS AB 556029-6740 Sverige

Signerat med Svenskt BankID

2022-05-16 17:58:37 UTC

Namn returnerat från Svenskt BankID: MARIA DANCKLER

Datum

Maria Danckler

Partner

Leveranskanal: E-post

Årsmöte

Skåne Stadsmission är en stiftelse. Stiftelsen har inget årsmöte eftersom stadgarna inte kräver det.

Skåne Stadsmission är en stiftelse. Stiftelsen har inget konstituerande möte då stadgarna inte kräver ett sådant.

Stadgar för stiftelsen Skåne Stadsmission

Antagna den 17 december 1992

Reviderade den

05 maj 1999 och fastställda av Lunds Domkapitel
01 april 2001 och fastställda av stiftsstyrelsen i Lunds stift
16 sept. 2005 och fastställda av stiftelsens styrelse
26 nov. 2007 och fastställda av stiftsstyrelsen i Lunds stift
10 sept. 2010 namnändring fastställd av Länsstyrelsen Skåne Län

§1

Ändamål

Skåne Stadsmission är en stiftelse, vilande på kristen grund, som har till ändamål att med egendom som kan tillfalla stiftelsen bedriva social och diakonal verksamhet bland hjälpbehövande och därvid verka för barns och ungdoms vård, fostran och utbildning.

§2

Tillsynsmyndighet

Länsstyrelsen i Skåne län.

§3

Styrelse

Mom. 1: Stiftelsen förvaltas av en styrelse som har sitt säte i Malmö.

Mom. 2: Styrelsen består av nio (9) ledamöter

Föreningen Malmö Stadsmission tillsätter en (1) ledamot

Stiftsstyrelsen i Lunds stift tillsätter tre (3) ledamöter

Malmö Kyrkliga Samfällighet tillsätter tre (3) ledamöter

Stiftelsens styrelse tillsätter två (2) ledamöter

Mandattiden för styrelsen är 4 år. Den av föreningen valde ledamoten samt styrelsens egna ledamöter skall första gången väljas för perioden 1993-1995. Övriga ledamöter väljes för mandatperioden vid de kyrkliga valen.

Mom. 3: Styrelsen väljer inom sig:

Ordförande

Viceordförande

Sekreterare

Mom. 4: Styrelsen är beslutsför när minst fem (5) ledamöter är närvarande. Beslut fattas med enkel majoritet. Vid lika röstetal äger ordförande utslagsröst.

Mom. 5: Styrelsen äger att för mandatperioden uppdra åt två eller flera ledamöter att två i förening teckna stiftelsens firma.

Mom. 6: Styrelsen sammanträder minst tre gånger årligen på kallelse av ordföranden eller vid förfall för denne av vice ordföranden. Kallelse till extra sammanträde ska ske så snart minst fyra ledamöter med angivande av särskilt ärende påkallar detta.

Styrelsen anställer och entledigar direktor och övrig personal. Direktor är för sin verksamhet ansvarig för styrelsen.

§4

Styrelsens befogenheter och åligganden

Inom ramen för den i §1 angivna målsättningen beslutar styrelsen om verksamhetens inriktning och utformning samt om åtgärder för att anskaffa medel till dess bedrivande. Styrelsen förvaltar stiftelsens tillgångar och skall årligen för januari månads utgång upprätta berättelse över verksamheten. Stiftelsens räkenskaper skall årligen vid samma tidpunkt hållas tillgängliga för revision.

§5

Räkenskaper och revision

Stiftelsens räkenskapsår omfattar tiden 1 januari till den 31 december. Förvaltningen granskas av två (2) revisorer eller ersättare för dessa. Kyrkofullmäktige i Malmö Kyrkliga Samfällighet och styrelsen för stiftelsen Skåne Stadsmission utser vardera en revisor och ersättare för denna. Minst en revisor skall vara auktoriserad.

§6

Stadgeändringar

Ändringar och tillägg till dessa stadgar beslutas av stiftsstyrelsen i Lunds stift. Ändring i §1 kan dock inte ske utan godkännande av kammarkollegiet.

§7

Upphörande

Stiftelsen må upphöra, om förändrade förhållanden eller eljest tvingande skäl påkallar detta. För beslut om upphörande gäller vad ändring av §1 i stadgarna förskrivit. Har upphörande beslutats, skall stiftelsens tillgångar tillfalla sådan verksamhet som tjänar ändamålet som anges i §1.