



Organisationsbidrag inom socialt område - Ansökan

✓ 1. Inledande information

Organisationsuppgifter

Skriv organisationens namn på samma sätt som det är registrerat som på Skatteverket, det förenklar processen.

Organisationens namn

Stiftelsen Skåne Stadsmission

Summa som organisationen ansöker om från arbetsmarknads- och socialnämnden 2023

8 237 689 kr

Organisationsnummer

846004-8716

Organisationens postgiro eller bankgiro

BG: 900-3252

Samtycker ni till att information som ni uppger i ansökan om er organisation får publiceras på Malmö stads hemsida?

Syftet är att kunna informera besökare på hemsidan om organisationer som beviljats bidrag och vilka kontaktuppgifter de har.

Ja

✓ 2. Kontaktuppgifter

Organisationens kontaktinformation

Tänk på att de kontaktuppgifter som ni uppger är de uppgifter som förvaltningens handläggare använder för att kontakta er vid frågor om er ansökan och för att skicka ut beslut om bidragsfördelning.

Om organisationen inte har ett gemensamt telefonnummer eller e-post kan ni uppge telefonnummer eller e-post till lämplig kontaktperson.

Organisationens besöksadress

Korsgatan 14

Postnummer besöksadress

211 32

Ort besöksadress

Malmö

Organisationens postadress

Korsgatan 14

Postnummer postadress

211 32

Ort postadress

Malmö

Organisationens hemsida

www.skanestadsmision.se

Organisationens gemensamma telefonnummer eller telefonnummer till kontaktperson

040-664 22 40

Organisationens gemensamma e-post eller e-post till kontaktperson

info@skanestadsmision.se

Firmatecknarens kontaktuppgifter

Namn

Lena Wetterskog Sjöstedt

Telefonnummer

070-834 16 75

E-postadress

lena.wetterskog-sjostedt@skanestadsmission.se

Ordförandens kontaktuppgifter

Namn

Carina Brorman

Telefonnummer

+46 705 69 39 99

E-post

carina.brorman@cbconsulting.se

Kassörens kontaktuppgifter

Namn

Olof Persson (ekonomichef)

Telefonnummer

076-647 15 24

E-post

olof.persson@skanestadsmission.se

✓ 3. Organisation och verksamhet

Uppge organisationens syfte enligt stadgar

Skåne Stadsmission är en stiftelse, vilande på kristen grund, som har till ändamål att med egendom som kan tillfalla stiftelsen bedriva social och diakonal verksamhet bland hjälpbehövande och därvid verka för barns och ungdoms vård, fostran och utbildning.

Beskriv kort vilka målgrupper som organisationsbidraget ska användas till.

Till Café David söker sig cirka 180 unika individer dagligen och anledningen till detta varierar. Hemlöshet, fattigdom, psykisk ohälsa samt beroendeproblematik är några av de faktorer som kan ligga till grund för individens utsatthet. Många människor har fallit mellan stolarna i sina myndighetskontakter och beskriver att de står helt ensamma.

Sedan coronapandemin har allt fler äldre sökt sig till verksamheten och fortsatt komma även när pandemin är över. Idag är mer än en tredjedel av Café Davids deltagare äldre. Det är äldre som lever ofrivilligt ensamma och utan möjlighet att klara sig själva ekonomiskt.

Café David möter många deltagare som befinner sig i strukturell hemlöshet - de är utan bostad eftersom de inte har ekonomiska möjligheter att ta sig in på bostadsmarknaden, men har ingen tung social problematik. Vi möter också många som påverkas hårt av de stigande matvarupriserna och får allt svårare att få vardagen att gå ihop.

Beskriv kort den verksamhet som organisationsbidraget ska användas till.

Café David har öppet 365 dagar/år. Dagligen erbjuds deltagare basbehov genom kostnadsfri frukost, subventionerad lunch, duschmöjlighet samt klädbyte. Därutöver erbjuds insatser som ska bidra till förändring på lång sikt genom rådgivning, samtalsstöd och vägledning.

I anslutning till cafét finns en kreativ verkstad där deltagare kan skapa och göra konst på olika sätt. Verkstaden är öppen 5 dgr/vecka och har en konstnärlig ledare anställd på heltid. Kreativa aktiviteter bidrar till att målgruppen får en aktiv vardag och ett sammanhang.

Högtider, såsom jul, påsk och nyår, uppmärksammas på Café David genom traditionellt firande och varm gemenskap.

För 2023 planeras utökat stöd till de äldre som söker sig till Café David. Vi planerar att erbjuda tematräffar, matlagningskurser och möjlighet till social gemenskap. Vi planerar också att erbjuda hembesök för att kunna fånga upp hur individen har det i sin hemmiljö och erbjuda stöd i en annan miljö än den på Café David.

Beskriv hur er verksamhet kommer gynna målgruppen eller målgrupperna under det kommande året.

Café David utgår från en holistisk människosyn och erbjuder ett omfattande stöd som tar hänsyn till både fysiska, psykiska, sociala och existentiella behov. Många av de som vi möter på Café David har få eller inga andra sociala kontakter och får inget stöd från annat håll.

Kortsiktigt bidrar Café David till att målgruppens basbehov tillgodoses genom mat, dusch och klädbyten. För att tillgodose mer långsiktiga behov erbjuds ombudsmannaskap, stödsamtal och aktiviteter i form av t.ex. utflykter och skapande verksamhet i Kreativa Verkstaden. Genom de hembesök vi planerar att utöka vår verksamhet med under året kan vi också bistå individen med hjälp av enklare sysslor i hemmet som kan leda till att individens vardag förbättras, motivation till förändring skapas och isolering och ensamhet motverkas. Det kan handla om något så enkelt som att ställa in kanalerna på tv:n eller visa hur spisen fungerar. Vid hembesök kan vi också hjälpa deltagaren skapa nya kontakter med tex bostöd eller samlarteam.

Café David tillgodoser också målgruppens behov av socialt sammanhang och gemenskap. Varje dag erbjuds social samvaro och aktiviteter och vid högtider sker gemensamma firande med mat och musik under festliga och traditionella former. Att fira högtider tillsammans i kafé är viktigt för målgruppen. Vid högtider såsom jul, påsk och midsommar blir ensamhet och sorg särskilt påtagliga. Café David samarbetar med kyrkan kring "minnesgudstjänst för att hedra dem som avlidit i missbruk".

Beskriv hur er verksamhet kommer gynna målgruppen eller målgrupperna på lång sikt.

Med lång sikt menas 5-10 år i framtiden.

Deltagandet i Café David kan vara första steget på vägen mot förändring t.ex. genom att inleda behandling eller erhålla en bostad som märks och får konsekvenser längre fram i tiden. På Café David kan även sociala band skapas som varar länge och finns kvar om 5-10 år. Genom aktiviteter som Café David anordnar kan målgruppen vidare hitta långvariga intressen, såsom kreativt skapande, matlagning med mera.

Genom att få tillgång till adekvat hälso- och sjukvård samt tandvård gynnas målgruppens hälsa, vilket kan ge långsiktiga effekter. På lång sikt kan även effekter av ombudsmannaskap, såsom tillgång till adekvat stöd från myndigheter, vara betydelsefullt.

Kombinationen av att arbeta med kortsiktigt basbehov och långsiktiga stödinsatser bidrar till att individens behov tillgodoses på många plan vilket vi tror är en nyckel till förändringsarbete som håller i på sikt.

Parallellt med direkta insatser till målgruppen arbetar Café David med påverkansarbete mot allmänhet och politiker för att kunna bidra till att förändra ogynnsamma strukturer som påverkar människor som lever i social utsatthet.

Förhoppningen med de planerade hembesöken är att medarbetare ska kunna upptäcka problem hos deltagare som kan leda till skulder, sanitära olägenheter och liknande och erbjuda stödinsatser för att förhindra detta. Om rätt åtgärder sätts in kan vi förebygga avhysning och hemlöshet.

Utvärderar ni er verksamhet och era metoder?

Ja

Hur utvärderar ni?

- Deltagarenkäter delas ut två gånger/år.
- Statistik förs kontinuerligt i verksamheten
- Tillsammans med övriga stadsmissioner i Sverige gör vi årligen en fattighetsrapport som bygger på statistik som är insamlad tre gånger årligen i varje stadsmission. Rapporten lyfter utmaningar som är aktuella det året eller som är viktiga att göra kända.
- Metod för effektmätning har börjat implementeras i Skåne Stadsmissions arbete. Detta görs tillsammans med övriga stadsmissioner och RISE.

Hur arbetar ni för att det ska finnas en mångfald bland organisationens medlemmar, deltagare eller besökare?

Med mångfald menas personer med olika kön, könsidentitet, funktionalitet, ålder, etnisk bakgrund eller religion.

Verksamhetsidé: Skåne Stadsmission arbetar på människans uppdrag för ett medmänskligare Skåne. Vi arbetar lyhört och proaktivt med människor i utsatta livssituationer, akut och långsiktigt. Vi ska försvara mångfalden, synliggöra samhällets orättvisor och få enskilda individer och organisationer att engagera sig för förändring.

Till Skåne Stadsmission kommer människor i alla åldrar, med olika bakgrund och funktionalitet. Vi möter kvinnor, män och icke binära på våra olika mötesplatser. Vi arbetar med lågtröskelverksamhet där alla ska känna att de är välkomna oavsett vem de är eller vad de har med sig i bagaget.

Vi eftersträvar även en mångfald i personalen, både vad det gäller kön, etnicitet och bakgrund. På Skåne Stadsmission arbetar medarbetare med olika språkkompetenser för att kunna vara behjälpliga när det kommer deltagare som inte pratar svenska. Det gör att fler känner sig välkomna när de kommer till oss och kan ta del av det stöd som erbjuds.

Hur arbetar ni för att säkerställa att alla organisationens medlemmar oavsett kön, könsidentitet, funktionalitet, ålder, etnisk bakgrund eller religion har möjlighet att påverka och utforma verksamheten?

På Café David kan deltagare vara med och påverka innehållet i verksamheten genom deltagarenkäter som delas ut två gånger per år. Dessa enkäter är anonyma. Där finns utrymme att både lämna feedback på verksamheten och det stöd som erbjuds samt lämna önskemål på innehåll i aktiviteter.

Café David har också husmöten flera gånger per år för deltagare. På husmöten ges deltagare möjlighet att komma med önskemål och tankar om verksamheten.

Verksamhetens och aktivitetens innehåll anpassas kontinuerligt utifrån deltagarnas önskemål och behov. Grundtanken är att om deltagarna får vara med och skapa innehåll kommer det att leda till en upplevelse av ökad egenmakt som kan ge deltagarna hjälp att bli mer aktiva även i andra sammanhang.

Vänder sig organisationen till barn och unga?

Nej

Beskriv hur er verksamhet är ett komplement eller alternativ till Malmö stads insatser för målgruppen inom det sociala området

Café David är den enda verksamheten i Malmö för personer som lever i hemlöshet, med beroendeproblematik och/eller psykisk ohälsa, som är öppen 365 dagar om året. Tillgängligheten, både vad gäller akut hjälp (mat, kläder, hygien) och det professionella och medmänskliga stödet är unikt i sitt slag.

Café David fungerar som en naturlig mötesplats för deltagarna vilket även t.ex. socialsekreterare, personliga ombud och Malmö stads uppsökare har stor nytta av. Café David blir ett forum där myndigheter kan komma i kontakt med personer som inte har fast adress, både genom fysiska möten och per telefon.

Varje deltagare har sin unika problematik och stödet behöver individanpassas så långt det är möjligt. Personal finns tillgänglig för samtal och stöd. Deltagaren har möjlighet att träffa kurator, sjuksköterska samt läkare och tandläkare, kontinuerligt finns också tillgång till juridisk rådgivning. Verksamhetens styrka är kontinuitet, hög tillgänglighet och verksamhet utifrån holistisk människosyn. Det finns ett värde av att vara en aktör som inte är en myndighet, i vissa fall. Många känner sig svikna av det offentliga samhället och behöver en aktör som inte har ett byråkratiskt förhållningssätt.

✓ 4. Preliminär ekonomi inför 2023

Vad uppskattar ni att verksamhetens totala kostnad kommer att vara under 2023? Uppge total summa för den verksamhet som ni ansöker om organisationsbidrag till.

12 723 360 kr

Vilka delkostnader uppskattar ni att verksamheten kommer att ha under 2023? Uppge samtliga summor för den verksamhet som ni ansöker om organisationsbidrag till.

Exempelvis personalkostnader, lokalkostnader, administrativa kostnader, aktivitetskostnader eller annat.

Personalkostnader: 7 382 154 kr

Råvaror och förnödenheter: 1 590 116 kr

Lokalkostnader: 1 603 738 kr

Övr kostnader*: 2 147 352 kr

*kostnader som städning, IT, administrationskostnader, förbrukningsinventarier, förbrukningsmateriel, telefon, transporter och tolkkostnader.

Vilka intäkter planerar ni för 2023 inom den verksamhet som ni ansöker om organisationsbidrag till? Uppge typ av intäkter samt samt preliminära summor.

Exempelvis bidrag från myndigheter, bidrag från riksorganisation, försäljning av tjänster, medlemsavgifter eller annat.

Café David är en gåvofinansierad verksamhet. Bidrag från stiftelser, fonder och myndighetsbidrag kombineras med intäkter från privata givare och företag. På grund av avsaknad av långsiktiga avtal, t.ex. Idéburna Offentliga Partnerskap, är inga intäkter säkrade för 2023. Ansökningsperiod för möjliga anslag från myndigheter, stiftelser och fonder avseende 2023 öppnar fr.o.m. sommaren-2022.

I dagsläget har Café David för 2023 sökt (men ej blivit beviljade ännu) bidrag från Svenska Kyrkan Malmö: 4 738 300 kr.

✓ 5. Demokratisk värdegrund

Jag intygar att den organisation som jag ansöker om organisationsbidrag för uppfyller ovanstående.

✓ 6. Uppgifter från verksamhetsåret 2021

Antal medlemmar

Utgå från antalet unika medlemmar er organisation hade den 31 december 2021.

Om er organisation inte har medlemmar kan ni skriva 0.

Skriv ner antalet i rutorna

Totalt antal medlemmar	0
Antal kvinnor	0
Antal män	0
Antal medlemmar som inte definierar sig som män eller kvinnor	0
Antal medlemmar boende i Malmö	0

Organisationens utgifter och intäkter

Uppge kostnader för kalenderåret 2021.

Ange totalt belopp

Organisationens totala intäkter	10 117 024
Lokalkostnader	694 068
Summa för medlemsavgiften 2021 enligt beslut från årsmöte	0
Intäkter från medlemsavgifter	0
Antalet anställda räknat i heltidstjänster för verksamheten i Malmö	19
Personalkostnader	6 272 703

Har organisationen kollektivavtal för anställda?

Ja

Har er organisation blivit beviljade bidrag från någon annan myndighet under verksamhetsåret 2021?

Exempelvis Region Skåne, Länsstyrelsen, MUCF, Allmänna Arvsfonden, Socialstyrelsen.

Ja

Uppge alla myndigheter och varje summa

Socialstyrelsen: 540 000 kr

MUCF: 300 000 kr

Arbetsförmedlingen (lönebidrag personal): 335 300 kr

Har er organisation blivit beviljade bidrag från någon annan nämnd i Malmö stad under verksamhetsåret 2021?

Andra nämnder är: Funktionsstödsnämnden, fritidsnämnden, kulturnämnden, kommunstyrelsen och grundskolenämnden.

Nej

Har er organisation mottagit ett utökat bidrag från arbetsmarknads- och socialnämnden under 2020 eller 2021 med anledning av covid-19?

Ja

Beskriv kort vad ni har använt pengarna till hittills.

Delar av bidraget har täckt kostnader som tillkommit Café David för anpassningar för att verksamheten skulle kunna fortsätta hålla öppet under hela Coronapandemin. Anpassningar har varit bland annat utökad lokalyta, utökad städning, kostnader för att möjliggöra för deltagare att ta med matpaket från våra serveringar och större utdelning av matkassar. Därutöver vikariekostnader när ordinarie personal varit sjuk.

Har ni kvar medel från dessa bidrag?

Nej

Har organisationen förfallna skulder till Skatteverket, Malmö stad eller Kronofogden?

Nej

Har organisationen sålt tjänster eller varor till Malmö stad under verksamhetsåret 2021?

Nej

Planerar organisationen att sälja tjänster eller varor till Malmö stad under verksamhetsåret 2023?

Nej

✓ 7. Bilagor

Fastställd verksamhetsberättelse för 2021

 **redovisning verksamhet 2021 Café David.pdf** (280 KB)

 **Stiftelsen Skåne Stadsmission undertecknad årsredovisning_alla inkl PWC.pdf** (7,51 MB)

Samtliga filer ovan finns bifogade i detta dokument, se bifogade filer.

Fastställd resultaträkning för 2021

OBS! Det räcker ej med utdrag ur bokföringssystemet.

 **Årsredovisning 2021 Skåne Stadsmission FINAL.pdf** (2,16 MB)

 **Resultatrapport kst 6 CD Malmö 211231.pdf** (40 KB)

Samtliga filer ovan finns bifogade i detta dokument, se bifogade filer.

Fastställd balansräkning för 2021

OBS! Det räcker ej med utdrag ur bokföringssystemet.

 **Årsredovisning 2021 Skåne Stadsmission FINAL.pdf** (2,16 MB)

Samtliga filer ovan finns bifogade i detta dokument, se bifogade filer.

Revisionsrapport för 2021 (underskriven)

Underskriven av enligt stadgarna vald revisor samt underskriven av auktoriserad eller godkänd revisor om minst två av följande tre kriterier för föregående verksamhetsår ska ha en auktoriserad eller godkänd revisor som har skrivit under revisionsrapporten:

- Fler än tre heltidsanställda i genomsnitt under 2021
- Mer än 1,5 miljoner kronor i balansomslutning (summan av samtliga tillgångar)
- Mer än 3 miljoner kronor i nettoomsättning (samtliga intäkter efter avdrag för rabatter, moms och skatter)

 **Revisionsberättelse Stiftelsen 2021 sign 220516.pdf** (897 KB)

Samtliga filer ovan finns bifogade i detta dokument, se bifogade filer.

Årsmötesprotokoll för 2022 (underskrivet)

 **Årsmöte.pdf** (61 KB)

Samtliga filer ovan finns bifogade i detta dokument, se bifogade filer.

Protokoll från konstituerande styrelsemöte för 2022 (underskrivet)

 **Konstmöte.pdf** (39 KB)

Samtliga filer ovan finns bifogade i detta dokument, se bifogade filer.

Organisationens stadgar

Alla ansökande organisationer ska skicka in sina stadgar, även de som gjort det tidigare.

 **Stadgar Skåne Stadsmission.pdf** (129 KB)

Samtliga filer ovan finns bifogade i detta dokument, se bifogade filer.

Är det första gången er organisation ansöker om Malmö stads organisationsbidrag inom det sociala området?

Nej

✓ 8. Övriga upplysningar

✓ 9. Intyga uppgifter och information

Jag intygar att samtliga uppgifter i ansökan är riktiga

Ja

Jag intygar att ansökande organisation har tagit del av riktlinjerna för arbetsmarknads- och socialnämndens organisationsbidrag inom det sociala området.

Ja



Café David

Skåne Stadsmission
verksamhetsår 2021

Skåne Stadsmission

Skåne Stadsmission arbetar med människor som lever i utsatta livssituationer och erbjuder professionellt stöd, akut och långsiktigt, genom olika insatser och verksamheter. Till Skåne Stadsmission kommer kvinnor och män, unga och äldre, som av olika anledningar behöver medmänskligt stöd. Genom att finnas till hands, ingjuta hopp och synliggöra varje individs möjligheter främjas grunden för en positiv förändring och ökad egenmakt.

Skåne Stadsmission arbetar med professionellt socialt arbete utan myndighetsansvar, men i nära samarbete med andra organisationer och olika delar av välfärdssystemet. Hos oss arbetar socionomer, jurister, socialarbetare, kurator, sjuksköterskor, kockar, socialarbetare, konstnärlig ledare med flera.

Det finns ett stort behov av verksamheter med ett professionellt förhållningsätt för de som är mest utsatta. Målgruppen hamnar inte sällan mellan olika myndigheter och organisationer i ett svårbegripligt system. Många obesvarade frågor skapar ökad förvirring och leder till ett ännu större utanförskap. Det offentliga stödsystemet tenderar att bli snävare med högre krav och bli alltmer svåråtkomligt och svårbegripligt för en stor grupp människor. Detta medför en stor risk för ett ökat polariserat utanförskap i samhället. Varje dag söker sig cirka 500 kvinnor och män till Skåne Stadsmissions olika verksamheter.

Sökande

Organisation: Skåne Stadsmission
Organisationsnummer: 846004–8716
Telefonnummer: 040 664 22 40
Adress: Korsgatan 14, 211 32 Malmö

Kontaktuppgifter

Direktor Lena Wetterskog-Sjöstedt
Tel: 070-834 16 75
E-postadress: lena.wetterskog-sjostedt@skanestadsmission.se

Café David 2022

Skåne Stadsmissions **Café David** är en mötesplats för människor som lever i social utsatthet. Café David är den enda verksamheten i Malmö för personer som lever i hemlöshet, med beroendeproblematik och psykisk ohälsa, som är öppen 365 dagar om året. Den omfattande tillgängligheten, både vad gäller akut hjälp (mat, kläder, hygien) och det professionella och medmänskliga stödet är unikt i sitt slag i Malmö.

Till Café David söker sig cirka 180 unika individer dagligen. Varje deltagare har sin individuella utmaning och stödet måste därför individanpassas så långt det är möjligt.

På Café David jobbar 6 vägledare på rullande schema. Deras främsta uppgift är att möta de individer som kommer till verksamheten och utifrån deltagarens behov anpassa stödet.

Att få vara välkommen och ingå i ett socialt sammanhang är viktigt för alla människor. Stämningen på Café David präglas av ett värdigt bemötande där vi skapar relationer och fokuserar på det som fungerar. Personalen finns alltid tillgänglig för samtal och stöd och hjälper ofta till med att länka vidare till externa aktörer såsom Socialtjänst, Arbetsförmedling, Frivården, Försäkringskassan eller Migrationsverket.

På Café David serveras kostnadsfri frukost, subventionerad lunch och fika alla dagar.

I anslutning till Café David finns en **Kuratorsmottagning**. I kuratorns arbetsuppgifter ingår att bistå Café Davids och Kreativa verkstadens deltagare med råd, stöd och vägledning kring deras situation. En stor del av arbetet innebär att kuratorn hjälper deltagarna med att kontakta Socialtjänsten för att ansöka om boende eller försörjningsstöd. Andra delar i arbetet är stöd- och motiveringssamtal, att lyssna och vägleda, att vara med som stöd i samtal med myndigheter att hjälpa till med att överklaga beslut eller skriva ansökningar och att vid behov göra orosanmälningar till Socialtjänsten. Kuratorn finns tillgänglig måndag till fredag och kan, vid behov, följa med som ombud på möten med exempelvis myndigheter och sjukvård.

I samma byggnad finner man också **Café Davids Kreativa verkstad**. Hit kommer deltagare som önskar en aktiv vardag. Här kan man måla, rita, spela musik, sy eller skapa på annat sätt. Här finns datorer att låna och en lugn plats att sitta på om man behöver en paus. Verksamheten anpassas hela tiden efter de idéer och önskemål som deltagarna uttrycker.



Forts Café David 2022

Omvärldsanalys/utmaningar som verksamheten har mött under året

2021 har liksom 2020 präglats till stor del av pandemin. Stort fokus har varit på att hela tiden anpassa verksamheten efter de förhållande som för tillfället råder. Pandemins påverkan i samhället har gjort att klyftorna har växt och utsatta grupper ställs emot varandra. Individens livssituation och behov förändras snabbt och det behövs stödinsatser i samhället som kan möta detta. Det är av största vikt att det finns öppna mötesplatser med ett professionellt förhållningssätt som är tillgängliga och arbetar för att individen ska få till en förändring och inte fastna i det som är destruktivt. Det ställer krav på verksamheten att vara uppfinningsrik och föränderlig för att kunna möta den enskilda individen på bästa sätt samt skapa nätverk kring de utsatta målgrupperna.

Vi möter många deltagare som lever med psykisk ohälsa och där det allt för ofta upplevs svårt att få tillgång till adekvat vård. Vi möter även många äldre, dvs de över 65 år, och de befinner sig ofta i en situation med mycket ansträngd ekonomi. För en stor del av deltagarna är en ofrivillig ensamhet ett stort problem. Pandemin har gjort att det finns färre mötesplatser öppna än tidigare vilket lett till att personer utan kontaktnät förlorat mycket av sin sociala kontaktyta. Därav har fler behövt vända sig till Café David i större utsträckning och i fler ärenden än tidigare.

Därför har målet hela tiden varit att verksamheterna inte ska behöva stänga ner, utan kunna ha fortsatt generösa öppettider och möjlighet för deltagare att kunna tillgodose det mest basala – en trygg och varm plats, frukost/lunch och möjlighet att duscha och få rena kläder. Att få ingå i ett socialt sammanhang är viktigt för alla människor, särskilt när det är oroliga tider. Vi genom att minska på antalet sittplatser, påminna om att hålla avstånd och ökat städningen lyckats hålla öppet utan att få en stor smittspridning bland våra deltagare.

33 028

serverade frukostar

22 189

serverade luncher

3 576

dusch och klädbyten

2 988

ombudsmannaskap och stödsamtal

Forts Café David 2022

Utveckling i verksamheten som vi särskilt vill lyfta fram

Vi har under 2021 utökat vår kontaktyta genom att arbeta uppsökande vid behov. Personalen har uppmärksammat att det finns personer som besöker oss som har behov av hjälp i hemmet. Det kan tex vara att man inte kan ställa in kanalerna på tv:n eller att man inte vet hur spisen fungerar. Små insatser som har varit mycket uppskattade av deltagaren. Att äntligen kunna laga sin mat och få lite sällskap av Tv:n på kvällen är viktiga förbättringar i tillvaron. Vi flertalet hembesök har vi kunnat hjälpa deltagaren skapa nya kontakter med tex bostöd eller samlarteam då vi sett större behov än man tidigare kunnat ana.

Den dagliga aktiviteten i Kreativ verkstad har under året varit en viktig del i många deltagares vardag. Att få lov att vara kreativ, att göra något man är bra på ger en ökad livskvalité som i förlängningen kan ge styrka att förändra sin situation. Under 2021 har vi sett en stor ökning av deltagare på Kreativ verkstad. Detta tror vi beror på att många andra mötesplatser hållit stängt eller haft mycket begränsad öppethållande.

Under året har vi i vår Kreativa verkstad arbetat med ett projekt tillsammans med Sparbanksstiftelsen som resulterade i en utställning. "Tillsammans är du aldrig ensam" är en utställning med text, bild, skulpturer, tryck mm. Vi har ljud- och ljussatt utställningen i vårt eget "gallerirum". Eftersom pandemin satte stopp för en vernissage har vi haft utställningen öppen för besök löpande under året. När situationen var stabilare hade vi i stället en finissage i slutet av november vilket var mycket uppskattat.

Stadsmissionshälsan fick våren 2021 i uppdrag av Region Skåne att hjälpa till med vaccinationen av covid 19. Stadsmissionshälsan arbetade nära Café David för att nå ut, sammanlagt gavs 1100 doser.

Samarbetat med övriga verksamheter inom Skåne Stadsmission

För att verksamheten ska fungera är vi beroende av samarbetet med **Matbanken**. Härifrån görs beställningar så att Restaurangen kan laga och servera näringsriktig och mättande god mat. Även **Gåvoinlämningen** är en viktig del för att vi ska kunna erbjuda våra deltagare varma och hela kläder. Ca 30 av Café Davids deltagare har också under året fått hjälp från Gåvoinlämningen med möbler och inredning till vid flytt till nytt boende. Vi arbetar också nära **Stadsmissionshälsan**. Närheten till den vårdkontakten är mycket viktig för Café Davids deltagare som i många fall skjuter upp kontakten med vården. Kreativ verkstad har i samarbete med **Remake** gjort screentryck av deltagares egna motiv på T-shirts som sålts på Punk-konsert till förmån för Skåne Stadsmission.

Sandra Grahn

Socialchef, Skåne Stadsmission

Ingrid Foschi

Enhetschef Café David



ÅRSREDOVISNING 2020

MEDMÄNSKLIGHET I EN PANDEMI



 Byb6TU1vDu-rybApLkDPd

INNEHÅLL

Skåne Stadsmission i siffror	2	Matfattigdom	14
Direktorn har ordet	3	Sociala företag & Second hand	16
2020 i korthet	4	Partnerskap	18
Medmänsklighet dygnet runt	6	Volontärer och givare	21
Hemlöshet	8	Gåvans väg	22
Hälsa	11	Styrelseordförande har ordet	23
Psykisk ohälsa	12	Finansiella rapporter	24

FOTOGRAFER:

David Stomeus: 3, 7, 10, 23

Anders Kungsman: 16, 22

Apelöga bildbyrå: 1, 4, 5, 7, 8, 11, 12, 13, 14, 22

Eva Emmelin: 4, 5, 6, 15, 17, 18, 19

TOTALA INTÄKTER

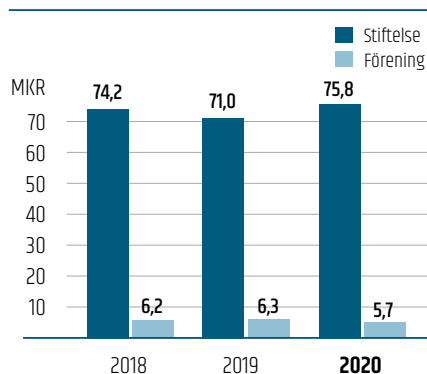

ÅRETS RESULTAT

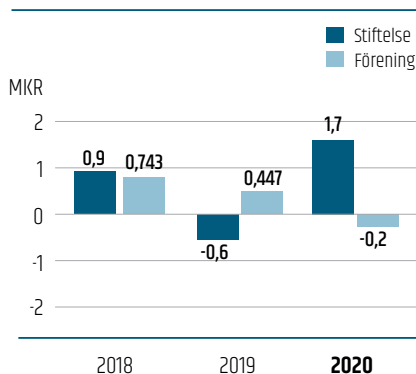

FÖRSÄLJNING PER BUTIK

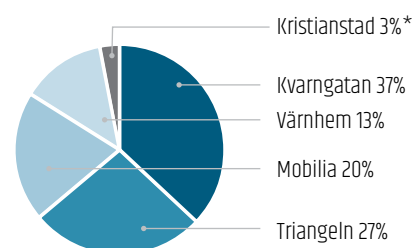

* Kristianstad har enbart varit i drift sedan 23/10 2020

INSAMLING

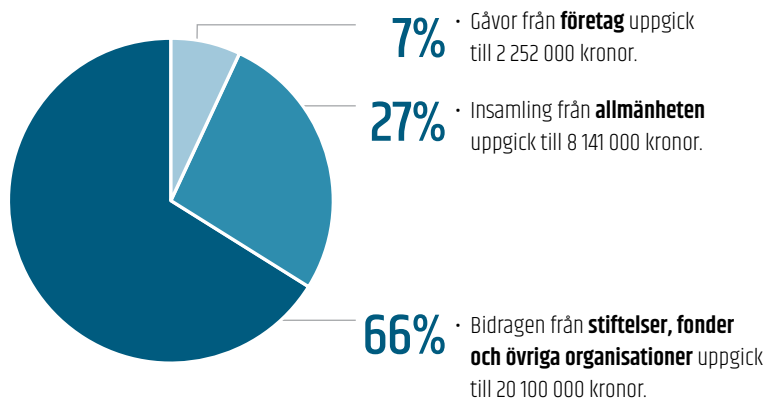

ANTAL ÖVERNATTNINGAR

3 308 ZZZ...

ANTAL SERVERADE MÅLTIDER

96 933

ANTAL STÖDSAMTAL

18 612

OMHÄNDERTAGET MATSVINN

150 TON



NÄR DET ÄR SOM VÄRST BEHÖVS VI SOM MEST

Måste vi stänga? Hur många gånger har vi inte ställt oss den frågan när vi samlats för att diskutera det allvarliga läget. Kan vi hålla avstånd? Kan vi erbjuda våra besökare en trygg plats utan att riskera att sprida smitta i samhället?

Varje möte har slutat i samma enighet: vi måste hålla i. Ställa om och hålla ut. För våra besökare har inte oroat sig över risken att bli sjuka, de har oroat sig för att inte ha någonstans att ta vägen. "Om ni stänger vet jag inte hur mitt liv ska fungera." De orden, från en av våra många besökare på Café David, har ständigt funnits i våra tankar.

Samtidigt har vi haft våra medarbetares säkerhet och hälsa att ta hänsyn till. Hur ser vi till att inte utsätta anställda och volontärer för risker? Hur upprätthåller vi en god arbetsmiljö och säkerställer att medarbetare kan vara hemma vid minsta symtom? Hur kan vi vara flexibla, tänka nytt, och samtidigt erbjuda den trygghet och förutsägbarhet som socialt arbete kräver?

Det har inte varit lätt, men när jag tittar tillbaka på 2020 är det med en enorm stolthet. När stora delar av samhället stängde ner stod vi kvar och välkomnade de människor som annars inte hade någonstans att gå. Vi fokuserade på akuta behov som mat, kläder och livsviktig information. Vi tog precis den samhällsviktiga roll som idéburen sektor är så bra på. Vi kunde sprida information om pandemin till målgrupper som myndigheter har väldigt svårt att nå, svara på frågor och hantera oro och osäkerhet. För det är

”När stora delar av samhället stängde ner stod vi kvar och välkomnade de människor som annars inte hade någonstans att gå.”

just den pusselbit vi ska vara, den som binder samman och gör samhällsbilden hel. Men vi klarar det inte på egen hand. Vi behöver rimliga förutsättningar för en långsiktig finansiering, och ett offentligt samhälle som tar sitt ansvar. Vi behöver företag som kliver in och är redo att samverka för en hållbar framtid och vi behöver engagerade privatpersoner som kan stötta både med tid och pengar. Får vi det kan vi utföra stordåd, det har 2020 gjort mig alldeles övertygad om!

Lena Wetterskog Sjöstedt
direktor



By6TU1vDu-rybApLkDPd

2020 I KORTHET



JANUARI

Hurra! Vi fick Skånska Gastronomipriset i kategorin Årets Skånska Mångfald 2019. Motivering: "För att ha skapat en bank där insatserna förräntas i omtanke och medmänsklighet. Där utanförskapet blir ett innanförskap och där tonvis med matkärlek varje vecka bidrar till ett öppnare och mer hoppfullt Skåne."



FEBRUARI

Ny veterinär. Katarina Sandelin tar emot hundar, katter och smådjur på Café David i Kristianstad när situationen tillåter. Med anpassning kunde Katarina fortsätta sitt arbete under pandemin.



MARS

COVID-19: Vi gör vårt yttersta för att kunna hjälpa samhällets mest utsatta under pandemin. I mars gick vi in i akutläge, med fokus på basbehov.



OKTOBER

På Internationella Fattigdomsdagen, den 17 oktober, släpptes Sveriges Stadsmissioners årliga Fattigdomsrapport. Tema: konsekvenserna av pandemin.



SEPTEMBER

Håll avståndet. Under hösten arbetade vi hela tiden med att anpassa och säkra våra mötesplatser. Vi hade tät kontakt med Smittskydd Skåne. Fortsatt fokus på akuta behov som mat, kläder och omvårdnad.



AUGUSTI

Sommarminnen. Som så många andra passade vi på att "hemestra" denna sommar.



JULI

Sol, bad och idrott på årets coronaanpassade familjeläger. Våldigt uppskattat!



NOVEMBER

Nytt samarbete. Den 22 oktober kunde vi äntligen berätta att Malmö FF valt Skåne Stadsmission som "MFF stödjer" 2021–2022. Ambassadörerna Anders Christiansen och Cornelia Lindgren var på besök och vi höll en inspirationsfrukost om samarbete för en bättre stad.

Ny butik. Vi öppnar Stadsmissionen Second hand i Kristianstad till många kunders glädje.

Bakom statistiken. Det är viktigt att människor inte göms bakom positiv statistik. I samband med Malmö stads årliga hemlöshetskartläggning flaggade vi för vår oro över att den verklighet vi ser skiljer sig från den kommunen presenterar.



"Jag hoppas ni inte behöver stänga. Jag vet inte hur mitt liv skulle fungera utan er."



APRIL

Vi möter stor oro från besökare som var rädda att vi skulle tvingas stänga. *Mannen på bilden har inget med texten att göra.*

MFF ställer upp. Personal från Malmös stora fotbollsklubb hjälpte till där de kunde. Vd Niclas Carlén packade matkassar till behövande.

Hjälp att handla. I samarbete med det kommunala bostadsbolaget MKB hjälpte vi under april till september hyresgäster i riskgrupper att göra sina matinköp.

Hemkörning. Med hjälp av volontärer kör eller cyklar vi hem matkassar till familjer som har liten eller ingen inkomst.



JUNI

För vi har tagit studenten! Ett litet firande för några elever som vi följt under åren.

Nu börjar en lång sommar. Många givare bidrog till vår sommarkampanj. Tack!

När allt är osäkert är det skönt att sticka fingrarna i jorden och se att det växer och frodas som vanligt på Kreativa verkstaden.

MAJ

Pluggstuga. Studiehjälp från volontärer, samt gratis frukost och lunch, till gymnasieelever som tvingas studera hemma men saknar förutsättningar. Samarbete med ABF Malmö.



DECEMBER

Nu är det jul. Igen. "Vi tvångsmatas med en bild av att allting är så jävla lyckligt på julen. Då blir det extra jobbigt när det inte är det." Johan T Karlsson – med artistnamnet Familjen – spelade in en julklassiker till vår julkampanj.

Värmestugorna öppnar. En stol, en drickaback som pall, och medmänsklig värme. Vi driver värmestugorna tillsammans med flera organisationer i samverkan med Malmö stad.

Pandemianpassad julverkstad. Tomtefar och tomtemor kom på besök för att se till så att alla barn fick sina klappar – och det fick de så klart. Med hjälp av givare och volontärer delade vi ut fler än någonsin!

SKÅNE STADSMISSION

REDO ATT MÖTA SAMHÄLLET'S UTMANINGAR

Skåne Stadsmission har över hundra års erfarenhet av socialt arbete med och för människor i hemlöshet och fattigdom. Vi står starka i en kris, och vi fyller både akuta och långsiktiga behov.



Corona
ETT DYGN PÅ SKÅNE STADSMISSION

🕒 08.00

PLATS: CAFÉ DAVID I MALMÖ & KRISTIANSTAD

Frukostservering med stöd och gemenskap. Under pandemin har vi minskat antalet platser och fått fokusera på akuta behov som mat och kläder, och även erbjudit matpåsar att ta hem. Vi lyckades hålla öppet alla dagar under 2020, trots ett mycket ansträngt läge.

PLATS: CROSSROADS I MALMÖ

Frukost och rådgivning för EU-migranter. Sjuksköterska på plats. Information om coronaviruset och samhällets restriktioner. Anpassning i lokalerna för att minska smittrisken.

🕒 09.00

🕒 11.00

PLATS: GÄVOINLÄMNINGEN I MALMÖ & KRISTIANSTAD Sysselsättning. Möjlighet till arbetsutbildning i våra sociala företag. Med skärpta hygienrutiner och stora avstånd har vi kunnat hålla igång verksamheten även under pandemin.

Mottagning Sjuksköterska

PLATS: STADSMISSIONSHÄLSAN I MALMÖ, KRISTIANSTAD & HELSINGBORG Omvårdnad. Träffa sjuksköterskor, läkare eller tandläkare. Regelbunden kontakt och gott samarbete med Smittskydd Skåne för att minska smittrisken i hela organisationen.

🕒 14.00

📄 Byb6TU1vDu-rybApLKDPd

EN ANDRA CHANS Till oss är alla välkomna. Vi vet att människor kan göra fel och behöva börja om.

EGENMAKT OCH KUNSKAP Att känna till sina rättigheter är makt. Vi håller utbildningar och ger stöd.

SYSSELSÄTTNING Alla behöver något att göra. Vi har kreativ verkstad och möjlighet till arbetsträning.

LEK Hos oss får barn vara barn.

GEMENSKAP Hos oss finns alltid någon att prata med. Någon som saknar dig om du inte dyker upp.



TAK ÖVER HUVUDET Under vintern öppnar vi värmestuga. I Kristianstad finns Nattjouren med sängplatser.

HYGIEN OCH KLÄDER Här finns möjlighet att ta en dusch och byta till rena kläder.

MAT I MAGEN Frukost, lunch och middag. Ingen ska behöva gå hungrig från oss.

RÅDGIVNING OCH MYNDIGHETSSTÖD Vi har jurister och socionomer som hjälper till med praktiska frågor.

HÄLSA Här finns sjuksköterskor, läkare och tandläkare.



🕒 16.00

PLATS: SECOND HAND I MALMÖ Hållbar konsumtion och återbruk. Periodvis minskade öppettider och anpassning enligt branschens riktlinjer för att minska smittspridningen. Under en period korttidspermitterades personalen.



🕒 19.00

PLATS: TRYGGA BOENDE MALMÖ Stödboende med fokus på kvinnor. Information om pandemin till boende, stöd i den isolering som coronarestriktionerna innebär.



🕒 21.00

PLATS: NATTJOURN KRISTIANSTAD Sovplats för akut hemlösa. Ökad städning och hygien, och större avstånd. I samråd med Smittskydd Skåne kunde vi hålla öppet trots pandemins utmaningar.



🕒 18.00

PLATS: UNGA FORUM MALMÖ Gemenskap för ungdomar och familjer, med stöd och rådgivning. Matkassar till barnfamiljer och unga, där vi även erbjuder hemkörning. Vi flyttade våra familje- och ungdomsträffar utomhus, ordnade pluggstuga och hade rådgivning digitalt eller per telefon.

🕒 23.00

PLATS: VÄRMESTUGORNA MALMÖ En varm plats att vila på, med tak över huvudet, som drivs tillsammans med andra organisationer. Färre platser, utökad hygien och städning.

Värme
stuga
MALMÖ

HEMLÖSHET

PLÖTSLIGT STÄNGDES MÅNGA DÖRRAR

Coronapandemin drabbar redan utsatta människor hårt, det har blivit smärtsamt tydligt i våra verksamheter. Ökad utsatthet, fattigdom och ensamhet är konsekvenser av isolering och en ännu tuffare arbetsmarknad.

Till Skåne Stadsmissions Café David i Malmö och Kristianstad kommer människor för att få i sig en rejäl frukost, och för att hitta gemenskap och rutiner i en tuff vardag. Här finns också information om det senaste gällande pandemin, och möjlighet att tvätta sig och rådgöra med sjuksköterska om man känner sig krasslig.

– I det krisläge som infann sig fokuserade vi på att fortsätta hålla dessa öppna mötesplatser igång. Vi vet att människor är beroende av oss för basbehov som mat och kläder, och jag är oerhört stolt över vår personal som genom att ställa om och hålla ut har lyckats så otroligt bra, säger Lena Wetterskog Sjöstedt, direktor på Skåne Stadsmission.

Många andra organisationer såg sig tvungna att stänga, och det var något vi märkte.

– En hel del av våra besökare lägger upp dagarna utifrån de aktiviteter som olika organisationer arrangerar. När de stängde hade de inget socialt sammanhang, ingenstans att vända sig, säger Ingrid Foschi, platsansvarig på Café David i Malmö.

En av stammisarna, Mats, berättar att han kommit hit nästan varje dag sedan han blev hemlös under en period.

– Det som hände mig kan drabba vem som helst, säger han.

Mats jobbade som målare och fastighetsskötare och bodde ihop med en tjej, men när hon sparkade ut honom, blev det i kombination med att hans mamma nyligen hade dött, för mycket.

– Jag hamnade på psyket och när jag kom ut hade jag ingenstans att bo. Jag bodde i ett tält i ett år. Utan Café David tror jag inte att jag hade levt i dag, det räddade livet på mig och hjälpte mig att komma på fötter, berättar han.

I dag har Mats fått ordning på livet, men han fortsätter att komma till Café David. Att ha ett nätverk är viktigt, inte minst under pandemin. Någon som frågar hur du mår, och ser till att du får i dig mat.

– Äldre besökare som har ett boende berättar att de inte hade klarat sin ekonomi om de inte kunde äta frukost här. Pengarna räcker inte. Då blir frukosten här extra viktig. Gröt, mackor, ägg och kaffe blir en bra start på dagen, säger Ingrid Foschi.

En av de yngre besökarna, Awil, berättar att han och hans kompisar brukar komma ungefär två gånger i veckan för att äta frukost och ta en dusch. Det kan de inte göra någon annanstans.

– Frukosten är viktig, utan den får man ingen energi, säger han.

FRUKOST 2020:

Crossroads

23 010

Café David Kristianstad

7 310

Café David Malmö

30 171

Totalt

60 491

Dusch & klädbyten

8 655

Besök Kreativa
verkstaden

3 880

”Förra året kunde vi få ihop 400 kronor under en dag. Nu får vi knappt ihop hälften.”

Claudia och Nicolae från Rumänien kommer till vårt stödcenter Crossroads varje morgon för att äta frukost och få information om utvecklingen i coronatider. I pandemins inledande fas åkte många EU-migranter hem, av rädsla för att annars bli fast utomlands och inte kunna återvända till familjen. Senare märkte personalen på Crossroads att många återkom. Situationen i Rumänien blev helt enkelt så svår att osäkerheten och utsattheten på gatorna i Sverige ändå blev det bästa alternativet. Trots svårigheten i att få ihop tillräckligt mycket pengar för familjen att leva på.

STATISTIK CROSSROADS 2020

Besök

23 010



32% kvinnor

68% män

Dusch & klädbyte

4 380

Möjlighet att tvätta kläder

2 920

Rådgivningstillfällen

400

UNGA I UTSATTHET

”Jag har vänt på dygnet. Kan inte sova och får ingen ordning på studierna.”

Kille, 17 år

När gymnasieskolorna ställde om till distansundervisning drabbades många av de ungdomar som vi möter i våra verksamheter hårt. Trångboddhet gör det omöjligt att få studero, begränsad eller ingen tillgång till internet ställer också till problem.

– Många får inte tillräckligt att äta när de inte äter lunch i skolan. Deras förutsättningar för självstudier är inte särskilt bra helt enkelt. Dessutom möter vi en hel del unga som mår psykiskt dåligt, och som berättar att de mår ännu sämre av att bara sitta hemma, säger Liv Palm, enhetschef Unga Forum, där vi öppnat upp för extra läxhjälp. Under våren öppnade vi också en volontärdriven pluggstuga i samarbete med ABF.

STATISTIK UNGA FORUM 2020

Besök i ungdomsgrupper och familjeträffar

3 091

Läxhjälp, antal tillfällen

203



Byb6TU1vDu-rybApLkDPd

HEMLÖSHET

EN PLATS FÖR VILA OCH TRYGGHET

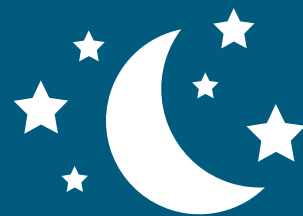

Till Nattjouren i Kristianstad kommer människor i olika åldrar och med olika bakgrund. Här är alla välkomna.

– Deltagarna tycker att det viktigaste är att man får mat, varmt och gott kaffe och ombyte på kvällen. De flesta är återkommande, så man lär känna varandra ganska så bra, säger Mikael, som började jobba här under våren.

I samråd med Smittskydd Skåne och kommunen har Nattjouren kunnat hålla öppet trots rådande pandemi. Här finns möjlighet att sköta hygien, och sängarna står på bra avstånd från varandra.

Samtalen rör sig ofta om vad man varit med om under dagen. Detta speciella år har det naturligtvis blivit mycket prat om viruset. Men här finns också plats för avslappning, att glömma oron. Med två gitarrer händer det att det blir musik.

– Vissa kvällar utvecklas det till och med till allsång, berättar Mikael.

Han hoppas bidra med någon sorts normalitet i en extrem situation och ett socialt umgänge utan krav och press.

– Många sover oroligt, men för det mesta är det lugnt på natten, säger han.

Ibland frustrerar det Mikael att en sovplats är allt samhället kan hjälpa besökarna med.

– Visst tackar en del nej, men de flesta vi möter vill ha mer hjälp av något slag. Det ska egentligen inte behövas en nattjour, men samtidigt är det fantastiskt att vi finns. Det är inte alla kommuner som ens har en nattjour.

2020 ingick Skåne Stadsmission och Kristianstads kommun ett idéburet offentligt partnerskap för att på så sätt tydliggöra det långvariga samarbete vi har, både kring Nattjouren och Café David.

– Det är vi väldigt glada över, säger Karin Arndt, enhetschef Skåne Stadsmission Kristianstad.



FAKTA NATTJOUREN I KRISTIANSTAD 2020

Övernattningar

3 308



22% kvinnor

78% män

35,5%

40–49 år

19,3%

60+

HÄLSA

STADSMISSIONSHÄLSAN MÖTER MÄNNISKOR SOM INGEN ANNAN NÅR

Med fyra hälso- och sjukvårdsmottagningar i Malmö, Kristianstad och Helsingborg möter vi människor i stor utsatthet. Genom tät kontakt med Smittskydd Skåne har Stadsmissionshälsan både kunnat fortsätta hålla öppet på ett tryggt sätt och vara ett stöd för hela organisationen i frågor om smittskydd och hälsa.

– Skåne Stadsmission är en fundamentalt viktig organisation som bidrar till att människor i utsatta situationer inte hamnar i ett ännu värre läge under denna pandemi, säger biträdande smittskyddsläkare Marianne Alanko Blomé.

Stadsmissionshälsans mottagningar, med drop in hos sjuksköterskor och möjlighet att träffa läkare och tandläkare, drivs genom ett idéburet offentligt partnerskap med Region Skåne. Genom tät kontakt med Smittskydd Skåne håller vi oss väl uppdaterade om läget och rådgör om hur situationen bäst hanteras.

– Genom att begränsa antalet besökare i lokalerna, utöka städningen och ha stort fokus på handhygien och avstånd är vår bedömning att Stadsmissionen, som läget är just nu, kan hålla sina mötesplatser öppna. Genom mötesplatserna ger man stöd och hjälp och når ut med information om covid-19 till en målgrupp som annars kan vara svår att nå. Personalen kan också hjälpa personer med misstänkta coronasymtom att få vård, säger Marianne Alanko Blomé.



STATISTIK HÄLSAN 2020

Besök

3 676

Antal individer

656

Patienter hos tandläkaren

97 66%

av besöken hos tandläkaren gällde utdragning av tand

Fotvård

94

par fötter



Byb6TU1vDu-rybApLKDPd



ATT LEVA I KARANTÄN ÖKAR DEN PSYKISKA OHÄLSAN



För den som redan mår dåligt är det oerhört tufft att förlora sitt sammanhang. Många av de människor vi möter har drabbats hårt av den påtvingade isolering som coronasmittan innebär.

Vi märkte det i vårt stödboende, Trygga boende, bland ungdomarna i våra fadderhem och bland besökarna på Café David, Crossroads och Unga Forum.

– Många äldre som vi möter har underliggande sjukdomar, och borde hålla sig hemma, men de kommer ändå. De berättar att det betyder så oerhört mycket för dem att komma hit, få frukost och träffa andra människor. De har ett hem, men ensamheten och

oron tär på dem, säger en av våra sjuksköterskor.

För personer med svår psykisk ohälsa, som självskadebeteende, depression och panikångest är vardagens rutiner ofta en livlina – som nu ryckts bort. Vår roll under pandemin är att finnas till hands, via telefon, personliga möten med smittsäker distans (gärna utomhus!) och på digitala plattformar. Vi svarar på frågor, pratar en stund och försöker lindra oron och smärtan.

STATISTIK STÖDSAMTAL OCH STÖD VID MYNDIGHETSKONTAKTER 2020

Totalt

18 612

Kurator Malmö

1 541

Juridiska ärenden

210

Crossroads

400

Trygga boende

678

Kurator Kristianstad

714

Psykoterapeut

74

Stödsamtal barnfamiljer och unga

795

Djupare samtal Café David Malmö

14 200



Byb6TU1vDu-rybApLkDPd

”Utan min dagliga verksamhet är jag ensam. Jag har ingen att prata med och mår inte bra.” Kvinna, 42 år

”Många som vi handlar till har ett behov av att prata, att bara vara sällskapliga, nu när alla sociala evenemang är inställda. Vi ser en ensamhet, och en isolering som tär på människor. Då är det fint att kunna hjälpa till, fint att möta människors uppskattning.”

Åsa på Skåne Stadsmission som tillsammans med Neal arbetade med att handla och köra ut mat till MKB:s äldre hyresgäster.

Under våren tog MKB, Malmös kommunala bostadsbolag, initiativ till ett samarbete med Skåne Stadsmission som gick ut på att vår personal stöttade hyresgäster över 70 år, som behövde hjälp att handla. Dessa personer fick hjälp att göra nödvändiga inköp som de annars inte hade kunnat göra utan att riskera smitta. Många behövde hjälp flera gånger under de 24 veckor som projektet pågick.

STATISTIK MKB-SAMARBETE 2020

Antal handlingstillfällen

379

Antal äldre personer runtom i Malmö som fick hjälp

37



Byb6TU1vDu-rybApLKDPd

MATFATTIGDOM

VARJE DAG MÖTER VI MÄNNISKOR SOM INTE HAR RÅD MED MAT

Människor kommer till oss för dagens enda varma måltid, eller för att hämta en matkasse med det nödvändigaste. Matfattigdomen i Skåne är ett faktum och pandemin har gjort den värre.

Ordet "matfattigdom", kommer från engelskans "Food poverty". Vi ser tråkigt nog ett behov av motsvarande begrepp på svenska, eftersom stadsmissionerna runtom i landet ser hur många i Sverige som faktiskt saknar näringsriktig och god mat.

ETT TUFFT ÅR FÖR MÅNGA

Under året har vi märkt en ökad matfattigdom i Skåne, som inte minst blev tydlig när julen närmade sig. 2020 delade vi ut mer än dubbelt så många julklappar som året innan, och många som ringde signalerade att de även saknade mat och kläder vilket gjorde att vi kompletterade utdelningen med extra julmat. Det ökade hjälpbehovet klarade vi med hjälp av volontärer, givare och företag som skänkte pengar, saker och tid.

STATISTIK MAT 2020

96 933

serverade måltider

5 061

utdelade matkassar

150

ton matsvinn
hanterat

JULEN 2020

283

julmatkassar

1 465

julklappar insläpna
och utdelade

628

barn och ungdomar
fick julklappar

AKUTA INSATSER OCH LÅNGSIKTIGA LÖSNINGAR

Vårt stöd ska bidra till att människor får kunskap och kraft att själva ta tag i sin situation för att förändra den till det bättre. Maten spelar en central roll i alla våra verksamheter, eftersom det långsiktiga stöd vi har som mål att bidra med inte räcker långt om grundläggande behov som mat inte uppfylls.

FAKTA MATFATTIGDOM

VAD ÄR MATFATTIGDOM?

- Att inte ha råd med mat
- Att inte ha tillräckligt med mat
- Att tvingas prioritera bort mat
- Att behöva köpa billig, näringsfattig mat

VAD GÖR SKÅNE STADSMISSION MOT MATFATTIGDOM?

- Delar ut matkassar till barnfamiljer
- Serverar mellanmål och middag på familje- och ungdomsträffar
- Frukostservering alla dagar om året
- Långsiktigt stöd för att människor själva ska ha råd med mat



”Att inte kunna ge mat till sitt barn är det värsta känsla jag vet! Jag får en enorm ångest och tyngs av skuld känslor. Jag gör mitt bästa, men ändå klarar jag det inte när krisen kommer. Som att bära den tyngsta sten som finns i sitt hjärta. Så känns det.”

Hannah, ensamstående mamma som under pandemin får sin matkasse hemkörd

VI SKA ÖPPNA SOCIAL MATBUTIK!

2020 beviljades vi nästan två miljoner kronor i stöd från Kavli för att utveckla matbanken och öppna en social matbutik. På så sätt kan vi minska matsvinnet och motverka matfattigdom.

– Genom Kavlis bidrag kan vi utöka vår matbank och öppna en matbutik för människor som lever i fattigdom. Det känns fantastiskt, säger Lena Wetterskog Sjöstedt.

Matbanken tillhandahåller redan nu mat för Skåne Stadsmissions sociala verksamheter samt är navet för matkasseutdelningen. Sedan 2018 har vi omfördelat cirka 200 ton överskottsmat per år till människor som lever i utsatthet. Den nya matbutiken, Matmissionen, öppnas under 2021, och är uppbyggd efter en modell som tagits fram av Stockholm Stadsmission tillsammans med Axfood.

Mat som annars skulle ha gått till spillo tas tillvara och säljs i en social butik där medlemmar får handla till ett kraftigt reducerat pris. Målet är minskat matsvinn, minskad matfattigdom och ge ökad egenmakt genom att medlemmarna själva väljer vilken mat de vill ha.

FAKTA KAVLI

Kavlifonden äger och delar ut vinsten från Kavli, Planti och flera andra kända varumärken till välgörande ändamål.



By66TU1vDu-rybApLkDPd

SOCIALA FÖRETAG & SECOND HAND

PANDEMIEFFEKT: FLER VILLE GE MEN FÄRRE HANDLADE

2020 stannade många människor hemma, städade, renoverade och rensade ut. Shoppade gjorde de på nätet istället för i köpcentrum. Detta förändrade beteende påverkade naturligtvis Skåne Stadsmission på flera sätt.

– När pandemin kom rasade försäljningssiffrorna och vi insåg snart att vi behövde utnyttja möjligheten att korttidspermittera personal. Det var en utmaning att lösa schemat så att vi kunde hålla öppet de tider då vi ändå hade kunder, och naturligtvis en utmaning för personalen. Men jag tycker vi löste det väldigt bra, säger Christel Breum, försäljningschef Stadsmissionen Second hand Skåne.

För att möta kundernas behov gjorde vi det möjligt att handla via Instagram, något många uppskattade. Tack vare snabba insatser och utveckling av butikernas koncept lyckades vi bromsa en negativ trend och hålla underskottet nere.

Parallellt med minskad försäljning såg vi en ökning av mängden gåvor.

– Under våren ökade insamlingen av kläder och saker med uppåt 30 procent, jämfört med 2019, säger Alireza Mobasher, enhetschef sociala företag.

Kläder och annat som skänks till Skåne Stadsmission hanteras i våra sociala företag, där människor som står långt från arbetslivet har möjlighet att arbetsträna. På grund av pandemin tvingades vi minska antalet arbetsträningsplatser något men har trots allt – tack vare vår stora lagerlokal – kunnat upprätthålla verksamheten och ta hand om det ökade inflödet.

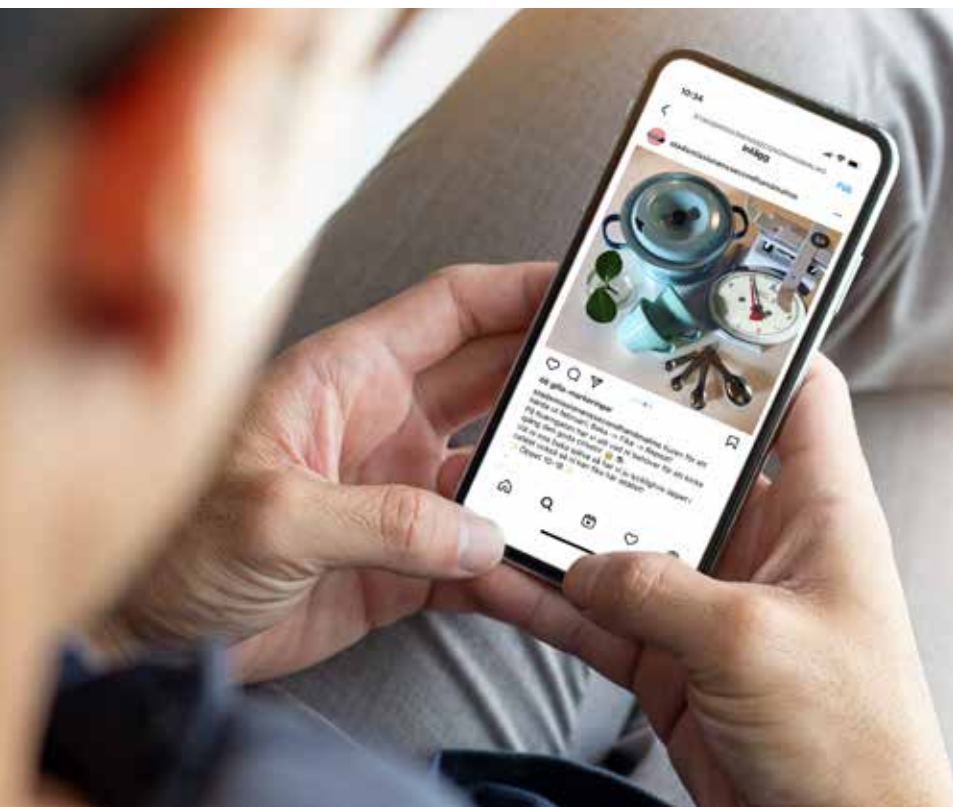

SECOND HAND 2020

Totala intäkter

5 700 000 KR

Fem butiker

TRIANGELN

MOBILIA

CAROLI

VÄRNHEM

KRISTIANSTAD



PREMIÄR FÖR SECOND HAND I HANDELSSTADEN KRISTIANSTAD

I oktober öppnade vi en helt ny second hand-butik i Kristianstad med tillhörande gåvomottaning och sortering. Butiken blev mycket väl emottagen men fick naturligtvis en tuff start.

– Det är inte lätt att öppna en ny butik i en pandemi, men vi såg ändå positiva försäljningssiffror vid starten och har goda förhoppningar om en fin fortsättning, säger Christel Breum, försäljningschef Stadsmissionen Second hand Skåne.

Gåvomottagningen i Kristianstad drivs precis som den i Malmö som ett socialt företag, med möjlighet till arbetsutbildning med handledare. Verksamheten finansieras genom Europeiska Socialfonden, ESF, och är del av ett övergripande arbetsmarknadsprojekt 2021–2022 med namnet Inkluderande Arbetsintegration. Sorteringen i Kristianstad erbjuder sex arbetsutbildningsplatser till kristianstadsbor som av olika anledningar står långt från arbetsmarknaden.





PARTNERSKAP

MALMÖ FF STÖDJER SKÅNE STADSMISSION

Hösten 2020 inledde Malmö FF och Skåne Stadsmission ett tvåårigt samarbete för ett hållbart och medmänskligt Skåne.

– Ibland tror man att alla människor mår bra och har det fantastiskt i det samhälle vi lever i, men det är många människor och familjer som har det jättetufft. Malmö FF är en stor förening som kan hjälpa både i goda tider och mindre goda tider, säger Anders Christiansen, lagkapten för Malmö FF:s herrlag. Tillsammans med damernas lagkapten Cornelia Lindgren är han ambassadör för samarbetet med Skåne Stadsmission.

Tillsammans med Stadsmissionen vill Malmö FF under 2021 och 2022 bidra till ett hållbart och medmänskligt Skåne.

– MFF vill medverka till att lösa de lokala samhällsutmaningarna vi står inför. En av de största utmaningarna just nu är den växande matfattigdomen. Skåne Stadsmission bidrar med värme, och gemenskap, en måltid och samtal. Vi vill utnyttja den stora potential som finns i fotbollen som samlande kraft för ett bättre samhälle, säger Karin Heri, ansvarig för MFF i samhället.

Malmö FF och Skåne Stadsmissions samarbete är brett och omfattar allt från informationskampanjer till klädinsamling. I samband med att samarbetet presenterades ställdes en insamlingscontainer målad av supportergruppen MT96 upp vid Eleda Stadion för att uppmana fler att skänka kläder de inte längre behöver till Stadsmissionen. På grund av det stora intresset tillkom snart ytterligare en container.

– MFF och Skåne Stadsmission delar kärleken till Skåne och till Malmö. Den regionala och lokala förankringen ger oss en unik möjlighet att engagera och förändra, att stärka invånare och pusha makthavare framåt. Därför känns det fantastiskt roligt att samarbeta med Malmö FF, säger Lena Wetterskog Sjöstedt, direktor på Skåne Stadsmission.





TILLSAMMANS NÅR VI DE GLOBALA MÅLEN FÖR HÅLLBAR UTVECKLING

Ingen kan göra allt, men tillsammans kan vi göra mycket. Det är bara genom samverkan och partnerskap som vi kan förverkliga FN:s globala mål i Agenda 2030.

Därför samarbetar Skåne Stadsmission med de kommuner där vi verkar, vi välkomnar företag som vill vara med och bygga ett bättre Skåne och vi är beroende av såväl andra organisationer som privatpersoner som vill bidra.

– Vi ser inget egenvärde i att klara av allting på egen hand, utan tror på prestigelösa samarbeten och innovativa lösningar. Därför är mål 17, om genomförande och partnerskap, en ledstjärna för oss. Vi är övertygade om att de globala hållbarhetsmålen bara går att uppnå om alla människor i världen drar sitt strå till stacken, säger Lena Wetterskog Sjöstedt, direktör.

Ibland är det svårt att veta hur detta ska gå till, rent praktiskt, och därför arbetar vi mycket med att ge goda exempel och att tillsammans med våra olika samarbetspartners hitta lösningar som gynnar alla inblandade, men framför allt att hitta lösningar som är hållbara och säkra och som inte lämnar någon utanför.

”Malmö FF är en stor förening som kan hjälpa både i goda tider och mindre goda tider.”

Anders Christiansen, lagkapten MFF

FAKTA MFF STÖDJER

Samhällsengagemang är nyckelordet för den omfattande verksamhet Malmö FF bedriver under paraplyet MFF i samhället.



Byb6TU1vDu-rybApLkDPd

PARTNERSKAP

SUCCÉ FÖR HÄLSOHÖST MED SKÅNEMEJERIER

Digitalt hemarbete ökade företagets behov av att aktivera sina medarbetare. Detta var något som Skånemejerier gjorde med besked, på ett kreativt och uppskattat sätt.

Skånemejerier har sedan några år tillbaka skänkt överskottsprodukter som mjölk, yoghurt, ost och smoothies till Stadsmissionen. Under 2020 blev det hela 10,6 ton mat.

– Detta är ett samarbete som gör att vi minskar matsvinnet och samtidigt kan hjälpa dem som behöver det allra mest, säger Jeanette Flodqvist, hållbarhetschef på Skånemejerier.

Sedan 2020 stöttar Skånemejerier också med ett årligt ekonomiskt stöd.

– Det är i Skåne vi har våra rötter och vi vill dra vårt strå för att alla skåningar ska må bra. Skåne Stadsmission gör ett fantastiskt arbete och vi är stolta att kunna vara med och bidra, säger Jeanette Flodqvist.

Under hösten 2020 aktiverade Skånemejerier sin personal, under en fyraveckors satsning som de kallade Hälsohöst, där medarbetarnas

hälsoinsatser omvandlades till bidrag till frukost till människor i utsatthet. Ju mer medarbetarna gjorde, om det så var en springrunda, en digital fika med en kollega eller en stunds meditation, desto fler frukostar skänktes till Skåne Stadsmission. En win-win för alla inblandade och initiativet blev väldigt uppskattat av medarbetarna som samlade in hela 660 frukostar!

– Vi hoppas och tror att våra medarbetare ska känna ett stadigt ökande engagemang för Skåne Stadsmission, säger Petra Hallin, HR-direktör på Skånemejerier.

Matilda Jägerdén, enhetschef på Café David, är väldigt glad över det fördjupade samarbetet.

– Ett långsiktigt partnerskap av det här slaget ger oss en trygghet och stabilitet som är viktig för att vi ska kunna göra vårt jobb på bästa sätt, och därmed ge det bästa stödet till så många som möjligt, säger hon.



POSTKODEFFEKTEN: VIKTIG FÖR VARJE STADSMISSION

Skåne Stadsmission är medlem i Riksföreningen Sveriges Stadsmissioner, en medlemsförening för lokala stadsmissioner runtom i landet. 2020 fick Skåne Stadsmission 1 701 600 kronor av Svenska Postkodlotteriets pengar till Sveriges Stadsmissioner. Det är medel som har gjort stor nytta i våra öppna verksamheter Café David och Unga Forum.

VOLONTÄRER OCH GIVARE

Sara, månadsgivare och volontär



Foto: Privat

VOLONTÄRTIMMAR 2020

4 266

timmar

MÅNADGIVARE 2020

Privata gåvor

8 141 000 KR

Företagsgåvor

2 252 000 KR

SARA, DU ÄR BÅDE MÅNADSGIVARE OCH VOLONTÄR HOS SKÅNE STADSMISSION. HUR KOMMER DET SIG?

– Jag har följt Skåne Stadsmission länge, och gett en gåva då och då. Men i höstas kände jag att jag ville göra mer. Jag såg det ni skrev om matfattigdom och insåg hur en liten insats från mig, en liten summa varje månad som jag knappt märker av, kan göra stor skillnad för någon annan. Då blev jag månadsgivare, och jag kommer att fortsätta köpa gåvokort då och då. Jag tycker det är så bra presenter till personalen på barnens förskola och skola. Att det är så lokalt känns viktigt för mig. Vi lever i den här staden, vi är en del av den. Då vill jag vara med och skapa något bra, och vara en förebild för mina barn. Dessutom känns det extra motiverande att stötta en organisation som månadsgivare när man ser med egna ögon hur mycket bra arbete de gör. Det blir väldigt konkret. Som månadsgivare överläter jag min lilla peng till er, och jag vet att ni använder den där den behövs som mest. I volontärskapet ger jag av min tid, jag väljer vad jag vill göra och vad jag kan bidra med.

HUR BLEV DU VOLONTÄR?

– Jag har varit volontär inom olika organisationer tidigare, men sedan kom barnen och det blev svårt att få tid. Men nu är yngsta barnet fyra år och jag kände att jag har möjlighet att vara volontär igen, så jag kollade runt och fastnade för stadsmissionen. Det var så enkelt att anmäla sig, vara med på en digital informationsträff och sedan komma igång. Så nu bidrar jag med fyra timmars läxhjälp en dag i veckan, och det är fantastiskt.

BERÄTTA MER!

– Jo, Unga Forum där jag är en kväll i veckan är så oerhört fint. Det känns så tryggt att komma dit. Där lagas mat, packas matlådor och där finns personal som hjälper barnen och ungdomarna på så många sätt. Min uppgift är att dra igång med läxhjälp så snart jag kommer. Det är bara att sprita händerna och sätta igång. Ungdomarna har skrivit upp sig och bokat tid, så måste vi göra nu i pandemin, och så ser man vad de behöver hjälp med. En kväll läste jag *Hamlet* med en kille, en annan dag traggade jag körkortsteori. Ungdomarna är så sjukt motiverade, det är fint att se och vara en liten del av.

HAR DU TIPS TILL ANDRA SOM VILL ENGAGERA SIG?

– Många säger "jag borde också" men så blir det aldrig av. Mitt tips är att bara göra det. Fundera över hur mycket tid du har, hur flexibel du är och vad du kan bidra med, och så kolla upp vilken organisation som delar dina värderingar och som kan ha behov av din hjälp. Jag gillade verkligen hur enkelt det var på Skåne Stadsmission. Det får inte vara krångligt, då blir tröskeln för hög.

 Byb6TU1vDu-rybApLkDPd

GÅVANS VÄG – STEG FÖR STEG

Vad händer med kläder och saker som jag skänker till Skåne Stadsmission?

1



LÄMNAS IN. Du kan antingen lämna in kassar eller kartonger direkt till oss. Har du större mängder kan du kontakta oss för eventuell hämtning.

2



SORTERAS. På gåvomottagningen sorterar vi det du lämnat in. Gåvomottagningen är navet för alla kläder och saker som skänks till oss, och här har människor möjlighet att arbetsträna. På så sätt blir vi också en positiv del av arbetsmarknaden, och underlättar för människor som varit arbetslösa eller sjukskrivna länge att få en fungerande vardag.

3



KOMMER TILL NYTTA. Vi ser till att det du skänkt används på bästa sätt. En del saker, som varma kläder, underkläder och annat, delas ut direkt till människor som lever i hemlöshet och fattigdom. Annat lämpar sig bättre att sälja i våra second hand-butiker. Pengarna går till vårt sociala arbete för människor i utsatthet, så sakerna kommer ändå till nytta!

4



DESIGNAS OM ELLER ÅTERVINNS. Sådant som inte kan återanvändas i befintligt skick sys om på REMAKE Skåne, eller återvinns.

STATISTIK GÅVOINLÄMNINGEN 2020

118 862

kilo insamlade textilier

56

deltagare
i arbetsträning.

11

deltagare inom
daglig verksamhet.

Gåvoinslämning Malmö:
Grönegatan 36

Gåvoinslämning Kristianstad:
Östra Vallgatan 25



Byb6TU1vDu-rybApLKDPd



IDÉBUREN SEKTOR FYLLER EN VIKTIG ROLL

2020 är det mest omtumlande och dramatiska år vi upplevt. Det är med stor stolthet och tacksamhet vi kan se tillbaka och konstatera att vi lyckades ställa om och anpassa oss efter hand som pandemin, covid-19, påverkade alla delar av samhället.

Stadsmissionens verksamheter med öppna mötesplatser, värme- stugor, matutdelning, individuell vägledning, rådgivning och arbets- träning kan vara helt avgörande för människor i utsatthet. Den medmänskliga känslan av sammanhang, tillhörighet och att få delta i olika aktiviteter kan vara en kritisk faktor för en människas välbefinnande. Den idéburna sektorn har gjort stora insatser under pandemin men vi har också drabbats hårt av den. Många av de offentliga stöd som tagits fram under året är inte anpas- sade efter idéburna aktörers logik och struktur, utan har med några undantag främst kunnat användas av företag. Glädjande nog togs ett riksdagsbeslut i början av 2021 om en utredning kring hur stöden till det breda civilsamhället kan bli bättre.

Riksorganisationen Sveriges Stadsmissioner och Famna, riksorganisationen för idéburen välfärd bedriver ett ständigt påverkansarbete på nationell nivå, med att synliggöra värde- skapandet för samhället med de idéburna välfärdsaktörerna. I den allmänna debatten kring välfärden i vårt land riktar man sig först och främst till två aktörer, offentlig sektor eller vinst- drivande företag. Det vill vi ändra på. Den tredje sektorn, idéburna verksamheter, har ett stort värde och relevans i

“Vi känner hopp när vi summerar årets alla bidrag från partnerskap med företag, månadsgivare och andra bidragsgivare.”

utvecklingen av ett medmänskligt, hållbart och hälsosamt sam- hälle. Ett behov som förstärkts under pandemin 2020 och som vi kommer se konsekvenser av under många år framöver.

2020 var också ett år som innehöll en hel del glädje och hopp. Vi gläds när vi ser att våra insatser leder till en positiv utveckling för individer och familjer. Vi känner hopp när vi summerar årets alla bidrag från partnerskap med företag, månadsgivare och andra bidragsgivare. Ni ser behoven och tar aktiv del i att bidra till ett medmänskligare samhälle för de mest utsatta som hemlösa, äldre och barnfamiljer. Vi känner ert stöd och med det kan vi fortsätta utveckla våra verksamheter i Malmö, Kristianstad och Helsingborg.

Tack!

Carina Brorman
ordförande



By6TU1vDu-rybApLKDPd

FINANSIELLA RAPPORTER

INNEHÅLL

STIFTELSEN

Förvaltningsberättelse	26
Genomförd verksamhet	27
Flerårsjämförelse	30
Förändring av eget kapital	30
Beslut om disposition av vinst/förlust	30
Resultaträkning	31
Balansräkning	32
Redovisningsprinciper och noter	33
Bidrag från organisationer och företag	39
Styrelse	40
Revisionsberättelse	42

FÖRENINGEN

Förvaltningsberättelse	44
Flerårsjämförelse	45
Förändring av eget kapital	45
Beslut om disposition av vinst	45
Resultaträkning	46
Balansräkning	47
Redovisningsprinciper och noter	48
Styrelse	50
Revisionsberättelse	52

FÖRVALTNINGSBERÄTTELSE

Stiftelsen Skåne Stadsmission bildades i nuvarande form år 1992.

STIFTELSENS ÄNDAMÅL

Skåne Stadsmission är en stiftelse, vilande på kristen grund, som har till ändamål att med egendom som kan tillfalla Stiftelsen bedriva social och diakonal verksamhet bland hjälpbehövande och därvid verka för barns och ungdoms vård, fostran och utbildning.

Verksamhetens omfattning 2020:

- Café David i Malmö och Kristianstad
- Nattjournen i Kristianstad
- Crossroads
- Unga Forum
- Stadsmissionshälsan i Malmö, Kristianstad och Helsingborg
- Trygga Boende
- Sociala företag:
 - REMAKE
 - Handtaget
 - Oblatbageriet
 - Gåvomottagning
 - Second hand-butiker (genom Föreningen Skåne Stadsmission)
- Insamling och kommunikation
- Värmestuga för vuxna i Malmö

STYRELSENS ARBETE ÅR 2020

Carina Brorman är ordförande för Stiftelsen Skåne Stadsmission.

Under året har sex protokollförda styrelsemöten genomförts. För styrelsearbetet utgår inget arvode eller andra ersättningar.

Skåne Stadsmission följer, utöver de legala kraven på ekonomisk redovisning, den kvalitetskod som Giva Sverige utarbetat samt Svensk Insamlingskontrollens regelverk för organisationer som har 90-konto. Arbetet i styrelsen drivs enligt Givas kvalitetskod. Skåne Stadsmission följer även principerna i Svenska kyrkans etiska regler för kapitalplaceringar.

VÄSENTLIGA HÄNDELSE UNDER ÅRET

Under 2020 har Skåne Stadsmission framför allt påverkats av coronapandemin, men ändå har vi lyckats hålla öppet i alla verksamheter förutom i vårt oblatbageri, där marknaden under perioder har försvunnit helt. Att hålla öppet i alla sociala verksamheter under hela året har ett pris i form av högre kostnader för förbrukning av rengöring, desinficering, skyddsmaterial och städning, men framför allt i form av personalkostnader för den extra personal som krävs.

Under året har region, stat och kommun, mobiliserat ett flertal stödåtgärder som har lett till ökade bidrag för att kunna hålla igång våra verksamheter. Vi har även påverkats av att insamlingsklimatet varit generöst i dessa kristider och vi har kunnat överträffa våra insamlingsmål under året.

Två nya avtal om idéburet offentligt partnerskap (IOP) har ingåtts med Malmö stad samt ett med Kristianstads kommun. I Malmö gäller det en förlängning av Crossroads verksamhet för år 2021 och en förlängning av vår IOP om värmestugor för unga och vuxna, under perioden december 2020 till början av april 2021. Avtalen omförhandlas och går upp till nytt beslut 2021. I Kristianstad ingicks ett treårigt IOP som omfattar såväl Nattjournen som Café David.

Under 2020 har även Stiftelsens huvudmän, Lunds Stift och Malmö Pastorat, gjort ett tillskott till det egna kapitalet på sammanlagt 1,5 mkr.

Fastigheten som Stiftelsen äger i Kvarteret David i Malmö har inte sålts under 2020 som planerat.

VÄSENTLIGA HÄNDELSE EFTER RÄKENSKAPSÅRETS UTGÅNG

Vi har särskilt beaktat hur effekterna av coronakrisen kan komma att påverka Stiftelsens framtida utveckling och risker som kan påverka den finansiella rapporteringen framåt. Vi bedömer att coronapandemin fortsatt kommer att påverka Stiftelsen under 2021. Inför 2021 bedömer vi att det är svårt att värdera vilka stödåtgärder som kommer att påverka oss positivt samt att längden av pandemin och dess ekonomiska konsekvenser är svårbedömda. Sammantaget ser vi att det finns en väsentligen större risk att vår finansiering påverkas, men den är svårt att kvantifiera i dagsläget.

FRAMTIDA UTVECKLING

I den närmaste framtiden kommer vi att ha ett fortsatt fokus på trygg och långsiktig finansiering. Vi ser en tydlig nedgång i föreningens second hand-verksamhet på grund av coronakrisens andra våg, och fokus ligger även i år på att klara kassaflödet i butikerna. Vi har uppmanats att göra ett antal ansökningar för ytterligare coronastöd under 2021 och är försiktigt positiva till att ett antal av dessa ger utdelning.

ÅRETS EKONOMI

- De totala intäkterna uppgår till 75,8 mkr (71 mkr).



- Personalkostnaderna ligger på 50,4 mkr (50,8 mkr)
- Övriga externa kostnader uppgår totalt till 21,5 mkr (19,6 mkr).
- Rörelseresultat före avskrivningar är 2,4 mkr (-1,3 mkr).
- Årets resultat är 1,7 mkr (-0,6 mkr).

INVESTERINGAR/AVSKRIVNINGAR

Årets investeringar uppgår sammantaget till 0 tkr (552 tkr).

PLACERINGAR OCH LÅN

Löpande har överlikviditet placerats på räntebärande konto.

VERKSAMHETSINTÄKTER

Verksamhetsintäkterna har sammantaget uppgått till 72,8 mkr (67,5 mkr).

PENGAINSAMLING

Insamling från allmänheten uppgick till 8 141 tkr (5 135 tkr) varav testamenterade gåvor utgjorde 0 kr (186 tkr).

FÖRSÄLJNING

Totalt 3 003 tkr (3 113 tkr).

AVTAL OCH BIDRAG MYNDIGHETER

Intäkter från avtal med Malmö stad, Kristianstads kommun, Europeiska Socialfonden, Arbetsförmedlingen samt Region Skåne utgjorde 38,9 mkr (37 mkr).

BIDRAG OCH GÅVOR FRÅN STIFTELSE, FONDER OCH ÖVRIGA ORGANISATIONER

Ett stort antal stiftelser och organisationer har återkommande, eller vid enstaka tillfällen, lämnat gåvor till verksamheten.

Bidrag och gåvor uppgick till 20,1 mkr (20,6 mkr). En förteckning över stiftelser, fonder och övriga organisationer som stödjer verksamheten återfinns längre fram i denna bilaga.

GÅVOR FRÅN FÖRETAG

Gåvor från företag uppgick i direkta penninggåvor till 2 252 tkr (1 648 tkr).

Företagsgåvor är en del av ett bredare samarbete till särskilda verksamheter och/eller aktiviteter. Under året har flera företag valt att stödja verksamheten med "naturagåvor", exempelvis: hjälp med ombyggnad, livsmedel, hyror och annonser med mera. Det ekonomiska värdet av dessa kan uppskattas till sammanlagt 4 086 tkr (2 610 tkr).

En förteckning över företag som stödjer verksamheten återfinns längre fram i denna bilaga.

ÄNDAMÅLSKOSTNADER

Med ändamålskostnader avses sådana kostnader som har direkt samband med uppfyllande av Stiftelsens ändamål enligt stadgarna. Häri inräknas även kostnader för att fullgöra åtaganden enligt avtal.

Enligt Svensk Insamlingskontrolls officiella statistik redovisad 2020, uppgick "Ändamålskostnaderna /Totala intäkter" för 2019 till 86 procent (81 procent).

HÅLLBARHETSUPPLYSNINGAR

Utgångspunkten för vårt hållbarhetsarbete är FN:s globala mål för hållbar utveckling, Agenda 2030. En stor del av Stiftelsens verksamhet bygger på att bidra till social och miljömässig hållbarhet, hunger, fattigdom, hemlöshet och ojämlikhet, för återbruk, second hand och minskat matsvinn. Detta kan exemplifieras genom våra sociala företag, vår gåvoinlämning och olika projekt som har bedrivits under året till exempel med fokus på minskat matsvinn.

Skåne Stadsmission har ett systematiskt kvalitets- och ledningssystem, där vi arbetar kontinuerligt med avvikelser/tillbud. Vi har arbetsplatsträffar (APT) åtta gånger per år och enhet. Där arbetar vi systematiskt med arbetsmiljö och kvalitet, genom ett årshjul i åtta steg under årets möten.

Till arbetsmiljökommittén (AMK) görs en årlig sammanfattning av samtliga avvikelser inom organisationen.

Stiftelsen Skåne Stadsmission är medlem i Arbetsgivaralliansen sedan 1994 och omfattas därigenom av kollektivavtalet 3501 – Bransch- och löneavtal Vård och Omsorg. Anställda omfattas genom kollektivavtalet av sjukförsäkring, livförsäkring, arbetsskadeförsäkring, omställningsavtal samt avtal om tjänstepension.

GENOMFÖRD VERKSAMHET

Skåne Stadsmissions målgrupper har drabbats hårt av rådande coronapandemi. Stora delar av samhället har stängt ner eller begränsat sina verksamheter och vi har märkt en stor oro hos besökarna för att även vi ska tvingas stänga. Tack vare tät dialog med Smittskydd Skåne samt ständiga anpassningar av våra verksamheter har vi kunnat hålla öppet. Åtgärder som vidtagits inom alla verksamheter är bland annat begränsningar i antal personer som vistas i lokalen samtidigt, ökad städning och skärpta rengöringsrutiner, utökade serveringstider, handsprit, möjlighet att ta med mat hem, och möjlighet att få matkasse hemkörd, digitala lösningar samt telefonrådgivning, med mera.

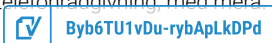

CAFÉ DAVID

Café David är vår öppna mötesplats för människor som lever i utsatta livssituationer i Malmö och Kristianstad. Verksamheten utgår från ett helhetsperspektiv, vilket är en förutsättning på resan mot en varaktig förändring. Förutom att tillgodose basbehov som mat i magen, en varm dusch och rena kläder erbjuder Café David samtalsstöd och aktiviteter. I Malmö finns också Kreativa verkstaden.

Under 2020 har Café David serverat 30 171 frukostar och 24 057 subventionerade luncher i Malmö. Uppskattningsvis har verksamheten mött 170 unika individer per dag. Under året har 3 183 deltagare fått duscha och/eller byta kläder. Verksamheten har öppet måndag till söndag 08.00–15.30. Särskilda öppettider gäller vid temadagar och helgdagar. Den kreativa verkstaden har i snitt haft 17 deltagare per dag. Under 2020 genomfördes tre utställningar i Kreativa verkstaden:

"Alla har en bakgrund" med en stor väggmålning på duk som har ställts ut på Café Davids ytterfasad mot gatan. "Skulpturutställning" i samarbete med konstnärskollektivet Multiplera med lerskulpturer som ställdes ut i Slottsparken. Samt "Miniatyrmålning" med målningar och montage på temat miniatyrer/minimalism som sedan har ställts ut i Café David.

Café David i Kristianstad har serverat 7 310 frukostar, 1 710 luncher och 1 666 fikor under året. Uppskattningsvis har verksamheten mött cirka 23 unika individer per dag under år 2020. På grund av rådande pandemi har utflykter och andra gemensamma aktiviteter fått ställas in.

Högtider och andra viktiga datum har firats under smittskyddsanpassade former, och trots pandemin kunde vi vid till exempel jul och nyår bjuda många på mat och värme både i Malmö och Kristianstad, ofta i samarbete med någon förening eller något företag.

NATTJOUREN

Nattjournen är vårt akutboende i Kristianstad för människor som lever i hemlöshet. Verksamhetens främsta uppgift är att erbjuda en sängplats och tillgodose basbehov som mat, dusch, kläder och skor. Här skapar vi goda relationer som bygger på respekt, trygghet och empati för att motivera deltagarna till förändring. Deltagarna erbjuds samtalsstöd och uppföljning med kurator.

Nattjournen i Kristianstad har 12–14 platser och har öppet mellan kl. 20.30–07.00 alla nätter under året. 2020 har nattjournen haft 3 308 övernattnings och snittbeläggning per natt har varit nio personer. Verksamheterna i Kristianstad möjliggörs av en IOP med Kristianstads kommun.

CROSSROADS

Crossroads är vårt råd- och stödcenter som vänder sig till utsatta EU-medborgare som lever i fattigdom och hemlöshet i Malmö. Verksamheten tillgodoser deltagarnas basbehov i form av frukost, dusch och tvättmöjligheter, samt erbjuder rådgivning, information och stöd vid myndighetskontakter. Under året har vi haft 23 010 deltagare och serverat lika många frukostar. Vi har haft cirka 400 rådgivande samtal, vilket är möjligt då Crossroads personal har en bred språkkompetens: engelska, rumänska, bulgariska, grekiska, franska, serbiska, finska, nederländska och romani. Verksamheten grundar sig på en IOP med Malmö Stad.

TRYGGA BOENDE

Trygga Boende vänder sig till individer över 18 år som lever i hemlöshet och som är i behov av boende i kombination med stöd. Vår största målgrupp är ensamstående kvinnor och kvinnor med barn. 2019 trädde nya riktlinjer i kraft för socialtjänsten i Malmö stad, som är Trygga Boendes största samverkanspart. För att kunna beviljas boende i kombination med stöd krävs nu en omfattande social problematik och att individen anses tillhöra gruppen "socialt hemlösa" snarare än "strukturellt hemlösa". För Trygga Boendes verksamhet har detta inneburit ett minskat antal placeringar via socialtjänsten och en förändrad målgrupp i verksamheten. På grund av kraftigt minskade efterfrågan har vi minskat antalet lägenheter i Malmö med fem stycken.

Under 2020 utlyste Malmö stad en upphandling av Boende med stöd och Trygga boende har lämnat anbud i upphandlingen. Utmaningen med upphandlingen är bland annat att dygnskostnaden är så pass låg att Trygga boende inte kan arbeta med samma personaltäthet som tidigare. Under början av 2021 kommer information om vilka som vunnit upphandlingen.

Trygga boende har tillsammans med Skåne Stadsmissions projekt "Unga i hemlöshet" under 2020 kunnat erbjuda tolv platser som studentboende för individer med uppehållstillstånd enligt gymnasielagen. Detta för att vi sett ett stort behov av att stötta upp med boende för den målgruppen. Dessa placeringar fortlöpte till 30 juni då projektet "Unga i hemlöshet" gick in i sin slutfas.

Under 2020 har Trygga boende fått förnyat boendestillstånd från IVO för att bedriva stödboende på samtliga lägenheter. IVO genomförde en inspektion av verksamheten under 2020 utan anmärkningar.

Under 2020 har 19 vuxna, 17 barn bott i Trygga Boende.

Trygga Boende har haft 329 stödsamtal under året. Verksamheten har varit behjälplig vid 349 myndighetskontakter och trots pandemin kunnat genomföra 57 individuella aktiviteter.

STADSMISSIONSHÄLSAN

Stadsmissionshälsan erbjuder hälso- och sjukvård för människor som lever i utsatta livssituationer. Vården anpassas efter individens förutsättningar och behov. Stadsmissionshälsan arbetar för att uppnå en jämlik vård och hälsa, och är ofta en länk mellan patienten och den offentliga vården. Region Skåne är en samarbetspartner och medfinansier till Stadsmissionshälsan genom ett IOP (idéburet offentligt partnerskap).

Under 2020 har 656 unika individer besökt Stadsmissionshälsan och av dessa var 343 nybesök. Totalt har vi haft 3 676 besök, där cirka en tredjedel var kvinnor och resterande män. Åldersspannet var från 18 år till 81+ år. Fram till mars 2020 hade vår psykoterapeut 74 individuella stödsamtal. 97 patienter erhöll behandling av tandläkare.

Under pandemin har Stadsmissionshälsan kunnat stötta målgruppen genom bland annat kontakt med vård och boende vid smitta. Vi har även kunnat ta prov vid misstänkt smitta samt ge besökarna råd och stöd i en extrem situation. Stadsmissionshälsan har under året haft nära kontakt med Smittskydd Skåne, som följde upp och gav råd kring verksamheternas anpassning för att minska risken för smittspridning av det nya coronaviruset.

UNGA FORUM

Unga Forum är vår verksamhet som vänder sig till barn, unga och föräldrar som lever i utsatthet och är i behov av stöd och social och juridisk rådgivning. I den öppna verksamheten tillgodoses deltagarnas grundläggande behov av till exempel mat och kläder. Här finns även möjlighet att ta del av läxstöd och familjeträffar. Parallellt erbjuds stödsamtal, ombudsverksamhet och rådgivning. På grund av pandemin har vi begränsat våra familjeträffar och vår öppna verksamhet. Under vår och sommar hade vi familjeträffar utomhus, men dessa fick sedan ställas in och begränsas till enskild rådgivning, via telefon eller bokade möten. Vi har genomfört våra öppna ungdomsträffar, men de har begränsats till matutdelning, enskild läxhjälp och individuellt stöd.

Under året har vi haft 3 091 besök i den öppna verksamheten. Vi har haft 210 juridiska rådgivningstillfällen och 795 stödsamtal/ombud. Vi har delat ut 3 768 matkassar och har nått 12 940 individer (ej unika) samt har genomfört 203 läxhjälpstillfällen.

Jultomten och tomtemor som brukar komma till Unga Forum spelade in en digital hälsning till alla julfirare och vi delade ut julklappar och julmat till 174 familjer och nådde 628 barn och ungdomar. I år var trycket mycket högre än normalt och vi nådde ut till mer än dubbelt så många familjer än tidigare jular, något som möjliggjordes av en gemensam insats av personal, volontärer och givare.

Under sommaren åkte personal och 38 deltagare, varav 25 barn, på ett tredagars läger med två övernattnings på en kursgård i Skåne.

SOCIALA FÖRETAG

Inom våra sociala företag står människan och miljön i fokus. Här erbjuds människor som står långt ifrån arbetsmarknaden arbetsträning, praktik och meningsfull sysselsättning. Sociala företag består av Gåvomottagning, Handtaget, REMAKE och Oblatbageriet.

De sociala företagen har under året kunnat erbjuda 56 personer arbetsträning och 11 personer i Daglig verksamhet, enligt LSS. Gåvomottagningen har tagit emot 118 862 kilo textilier och hanterat cirka 150 ton matsvinn.

KOMMUNIKATION OCH INSAMLING

Skåne Stadsmissions främsta uppdrag är att varje dag, året runt, möta de människor som söker sig till våra verksamheter. Men i uppdraget ingår också att vara röstbärare, påverka samhällsutvecklingen, belysa systemfel och utmana politikerna att agera och förändra det som inte fungerar. Det gör vi genom att driva opinion – både på egen hand och tillsammans med andra organisationer, inte minst landets övriga stadsmissioner inom Sveriges Stadsmissioner.

Målet är att stärka varumärket på en allt mer konkurrensutsatt insamlingsmarknad, öka kännedomen och att säkerställa att vår verksamhet har tillräckligt med resurser för att bedriva ett långsiktigt och hållbart socialt arbete.

Genom att belysa de sociala utmaningarna vi ser i vårt dagliga arbete, ge personliga porträtt av deltagarna och visa på resultatet av samarbeten med företag och organisationer och de medel vi samlar in, skapar vi engagemang hos befintliga och potentiella givare. Vi använder alltid så kostnadseffektiva kommunikationskanaler som möjligt och under året har vi fortsatt att utveckla vår digitala kommunikation.

Även kommunikations- och insamlingsarbetet har präglats av coronapandemin då vi haft en viktig uppgift att berätta hur människor som lever i social utsatthet drabbats extra hårt av restriktioner och ett till stora delar nedstängt samhälle. Deras största farhåga har många gånger varit att vi ska stänga våra verksamheter – snarare än att drabbas av covid-19.

Många givare har visat sin uppskattning för våra insatser och engagemanget bland både privatpersoner och företag har varit mycket stort. Insamlingen har slagit rekord och vi ser hur insamlingsbrev, digitala nyhetsbrev, telemarketing samt insamlingsaktiviteter i sociala medier är effektiva kanaler. Vi har med gott resultat fortsatt fokusera på att öka antalet privata givare och även bland företag ökar intresset för att på olika sätt stödja vår verksamhet. Två trogna bidragsgivare till Skåne Stadsmission är Svenska kyrkan och Postkodlotteriet.

Skåne Stadsmission har 90-konto och kontrolleras av Svensk Insamlingskontroll. Som medlem i Giva Sverige följer vi det regelverk för insamling som är gemensam för medlemmarna.

VOLONTÄRER

Under 2020 har närmare 100 volontärer varit engagerade i våra olika verksamheter och tillsammans bidragit med 4 266 timmars arbete. Nya volontärer har rekryterats via våra informationsträffar. Det hölls en fysisk informationsträff tidigt under våren, men vårens andra träffar ställdes in på grund av coronapandemin. Under hösten hölls två digitala träffar.

Pandemin gjorde att många av våra äldre volontärer tvingades pausa eller ställa om sitt engagemang, samtidigt som nya tillkom som en effekt av att många korttidspermitterats från sitt arbete. De volontärer som kom in under tidig höst tog sig an nya uppdrag, som till exempel utkörning av matkassar.

För att uppmuntra och upprätthålla kontakt med gamla och nya volontärer skickade vi i år ut både ett sommarbrev och en julhälsning som uppskattades mycket.

ADMINISTRATION

Den administrativa avdelningen på Skåne Stadsmission består av stödfunktioner för ekonomi, HR, lön, IT/telefoni samt allmänna administrativa arbetsuppgifter. Administrationen svarar för Skåne Stadsmissions gemensamma åtaganden gällande myndighets- och branschkontakter samt internkontroll.

Enligt Svensk Insamlingskontrollens officiella statistik offentliggjord år 2020 uppgick insamling och administrativa kostnader i förhållande till totala intäkter 2019 till 15 procent (18 procent).

FLERÅRSJÄMFÖRELSE (TKR)

	2020	2019	2018	2017	2016	2015
Nettoomsättning	75 804	71 030	74 158	65 410	62 489	62 667
Resultat efter finansiella poster	1 698	-561	860	-1 093	1 147	6 208
Balansomslutning	35 480	29 267	38 980	27 335	24 275	23 582
Medelantalet anställda omräknat till heltid	97	96	93	83	78	78

FÖRÄNDRING AV EGET KAPITAL

	Grundkapital	Fritt Eget kapital	Summa
Belopp vid årets ingång	2 000 000	6 652 420	8 652 420
Tillskott huvudmän		1 500 000	1 500 000
Årets resultat		1 698 768	1 698 768
Belopp vid årets utgång	2 000 000	9 851 188	11 851 188

BESLUT OM DISPOSITION AV VINST/FÖRLUST

Disposition	
Från föregående år balanserat resultat	6 652 420
Tillskott huvudmän	1 500 000
Årets vinst/förlust	1 698 768
Medel till förfogande	9 851 188
Styrelsen beslutar att balansera i ny räkning	9 851 188

RESULTATRÄKNING

	Not	2020	2019
STIFTELSENS INTÄKTER			
Verksamhetsintäkter	2	72 817 794	67 547 169
Övriga intäkter	2	2 986 443	3 483 294
Summa intäkter		75 804 237	71 030 463
STIFTELSENS KOSTNADER			
Direkta kostnader		-1 556 511	-1 271 859
Övriga externa kostnader	3	-21 488 912	-19 559 793
Personalkostnader	4	-50 401 365	-50 826 759
Avskrivningar av materiella anläggningstillgångar		-642 549	-665 917
Summa kostnader		-74 089 337	-72 324 329
Rörelseresultat		1 714 901	-1 293 866
Resultat från finansiella investeringar	5		
Övriga ränteintäkter och liknande poster		34 982	787 484
Övriga räntekostnader och liknande poster		-51 115	-54 472
Summa resultat från finansiella investeringar		-16 132	733 012
Resultat efter finansiella poster		1 698 768	-560 853
Årets resultat		1 698 768	-560 853

BALANSRÄKNING

	Not	2020-12-31	2019-12-31
TILLGÅNGAR			
Materiella anläggningstillgångar			
Byggnader och mark	6	3 313 075	3 362 276
Ombyggnader	7	1 540 754	1 976 542
Inventarier	8	374 765	532 325
Summa materiella anläggningstillgångar		5 228 594	5 871 143
Summa anläggningstillgångar		5 228 594	5 871 143
Omsättningstillgångar			
<i>Kortfristiga fordringar</i>			
Fordran leverantörer	9	2 331	2 331
Kundfordringar		2 715 246	4 300 277
Skattefordran		782 540	533 661
Övriga fordringar		106 878	2 858
Förutbetalda kostnader och upplupna intäkter		1 450 334	1 409 384
Summa kortfristiga fordringar		5 057 329	6 248 511
<i>Kortfristiga placeringar</i>			
Övriga kortfristiga placeringar	10	3 748 892	3 748 892
Kassa och bank		21 932 404	13 398 752
Summa kortfristiga placeringar		25 681 296	17 147 644
Summa omsättningstillgångar		30 738 625	23 396 154
Summa tillgångar		35 967 219	29 267 298
EGET KAPITAL OCH SKULDER			
Eget kapital			
Grundkapital		2 000 000	2 000 000
Fritt eget kapital			
Balanserat resultat		6 652 420	7 213 273
Tillskott huvudmän		1 500 000	0
Årets resultat		1 698 768	-560 853
Summa eget kapital		11 851 188	8 652 420
Skulder			
Långfristiga skulder			
Lån	11-12	2 700 000	2 700 000
Summa Långfristiga skulder		2 700 000	2 700 000
Kortfristiga skulder			
Leverantörsskulder		3 574 158	2 787 673
Övriga skulder	13	1 342 182	2 287 542
Upplupna kostnader och förutbetalda intäkter	14	16 499 691	12 839 663
Summa kortfristiga skulder		21 416 031	17 914 877
Summa eget kapital och skulder		35 967 219	29 267 298

NOT 1 – REDOVISNINGS- OCH VÄRDERINGSPRINCIPER

Årsredovisningen har upprättats enligt årsredovisningslagen och Bokföringsnämndens allmänna råd BFNAR 2012:1. Årsredovisning (K3) och följer GIVA Sveriges styrande riktlinjer och Svensk Insamlingskontrolls (SIK) riktlinjer för årsredovisning.

Redovisningsprinciperna är oförändrade i jämförelse med föregående år.

VÄRDERING AV VÄRDEPAPPER

Kortfristiga placeringar värderas till det lägsta av anskaffningsvärdet och verkligt värde (marknadsvärde), det vill säga enligt lägsta värdets princip. Långfristiga värdepappersinnehav värderas till anskaffningsvärde minskat med eventuell nedskrivning.

MATERIELLA ANLÄGGNINGSTILLGÅNGAR

Materiella anläggningstillgångar redovisas till anskaffningsvärde minskat med avskrivningar. I anskaffningsvärdet ingår utgifter som direkt kan hänföras till förvärvet av tillgången. När en komponent i en anläggningstillgång byts ut, utrangeras eventuell kvarvarande del av den gamla komponenten och den nya komponentens anskaffningsvärde aktiveras.

Tillkommande utgifter som avser tillgångar som inte delas upp i komponenter läggs till anskaffningsvärdet om de beräknas ge företaget framtida ekonomiska fördelar, till den del tillgångens prestanda ökar i förhållande till tillgångens värde vid anskaffningstidpunkten. Utgifter för löpande reparation och underhåll redovisas som kostnader. Realisationsvinst respektive realisationsförlust vid avyttring av en anläggningstillgång redovisas som Övrig rörelseintäkt respektive Övrig rörelsekostnad.

Materiella anläggningstillgångar skrivs av systematiskt över tillgångens bedömda nyttjandeperiod. När tillgångarnas avskrivningsbara belopp fastställs, beaktas i förekommande fall tillgångens restvärde. Bolagets mark har obegränsad nyttjandeperiod och skrivs inte av. Linjär avskrivningsmetod används för övriga typer av materiella tillgångar.

Följande avskrivningstider tillämpas:

BYGGNADER

Stommar 50 år
Elinstallationer 40 år
Tak och fönster 30 år
Inre ytskikt 10 år
Fasader 10 år
Övrigt 10 år
Ombyggnader i annans fastighet 5–12 år
Inventarier 3–5 år

FORDRINGAR

Fordringar upptogs till det belopp som efter individuell prövning beräknas bli betalt.

EGET KAPITAL

Eget kapital delas in i bundet (grundkapital) och fritt eget kapital. Bundet eget kapital utgörs av Stiftelsekapital ursprungligt donationskapital. Fritt eget kapital disponibla medel utgörs av balanserade medel och årets resultat.

NOT 2 – VERKSAMHETSINTÄKTER

	2020	2019
Penninginsamling		
Kollekter	594 547	628 940
Stiftskollekter	0	0
Syfsöreningar	46 700	82 808
Privatpersoner	7 491 454	4 225 064
Testamenten	0	185 649
Minnesgåvor	8 200	12 940
Summa insamling	8 140 901	5 135 401
Försäljning		
Försäljning Butik och Café	1 856 869	1 961 146
Catering	21 523	30 074
Övrig försäljning	1 124 351	1 121 680
Summa försäljning	3 002 742	3 112 901
Avtalsintäkter myndigheter		
Region	5 474 656	5 340 172
Arbetsförmedlingen	0	0
ESF	346 343	622 750
Kommuner	8 133 254	9 202 468
Bidrag från myndigheter	24 986 218	21 842 881
Summa	38 940 471	37 008 270
Bidrag organisationer		
Stiftelser	7 354 933	9 778 508
Riksföreningen Sveriges Stadsmissioner	6 354 005	2 497 918
Svenska Kyrkan	6 264 000	8 192 629
Övriga organisationer	151 895	173 304
Summa	20 124 833	20 642 359
Bidrag från företag		
Företag	2 252 494	1 648 238
Summa verksamhetsintäkter	72 461 440	67 547 169
Övriga intäkter		
Bidrag personal	2 387 956	3 155 682
Vinst avyttring av anläggningstillgångar	0	0
Övriga ersättningar	954 841	327 612
Summa övriga intäkter	3 342 797	3 483 294
Totala intäkter	75 804 237	71 030 463

NOT 3 – ARVODEN OCH KOSTNADERSÄTTNINGAR TILL REVISORER

	2020	2019
Revisionsuppdrag PWC	115 000	158 743
Övriga uppdrag PWC	78 613	0
Summa	193 613	158 743

NOT 4 – MEDELANTALET ANSTÄLLDA OMRÄKNAT TILL HELTID

	2020	2019
Kvinnor	68	69
Män	29	27
Totalt för stiftelsen	97	96
Löner och ersättningar		
Styrelse	0	0
Lön och ersättning anställda	34 398 387	33 655 916
Direktor	921 000	921 000
Summa	35 319 387	34 576 916
Sociala kostnader		
Pensionskostnader för anställda	2 824 657	2 908 157
Direktor	254 090	242 292
Totala sociala avgifter	10 551 016	10 990 141
Summa	13 629 763	14 140 590
Summa Personalkostnader	48 949 150	48 717 506

NOT 5 – RESULTAT FRÅN FINANSIELLA INVESTERINGAR

	2020	2019
Utdelning från Föreningen Skåne Stadsmission	0	700 000
Utdelning värdepapper	34 982	87 484
Vinst vid avyttring värdepapper	0	0
Räntekostnader	-51 115	-54 472
Summa finansnetto	-16 132	733 012

NOT 6 – BYGGNADER OCH MARK

	2020	2019
Ingående ackumulerade anskaffningsvärden	3 809 180	3 809 180
Årets förändringar	0	0
Utgående ackumulerade anskaffningsvärden	3 809 180	3 809 180
Ingående ackumulerade avskrivningar	-446 904	-397 704
Årets avskrivningar	-49 201	-49 200
Utgående ackumulerade avskrivningar	-496 105	-446 904
Utgående planenligt restvärde	3 313 075	3 362 276
Taxeringsvärde för fastigheter	0	0

NOT 7 – OMBYGGNAD

	2020	2019
Ingående anskaffningsvärde	9 066 072	8 883 511
Inköp	0	182 561
Utgående ackumulerade anskaffningsvärden	9 066 072	9 066 072
Ingående ackumulerade avskrivningar	-7 089 530	-6 656 786
Årets avskrivningar	-435 788	-432 743
Utgående ackumulerade avskrivningar	-7 525 318	-7 089 530
Utgående planenligt restvärde	1 540 754	1 976 542

NOT 8 – INVENTARIER, VERKTYG OCH INSTALLATIONER

	2020	2019
Ingående anskaffningsvärde	5 479 064	5 109 655
Inköp	0	369 409
Årets försäljning	0	0
Utgående ackumulerade anskaffningsvärden	5 479 064	5 479 064
Ingående avskrivningar	-4 946 739	-4 762 765
Årets försäljning	0	0
Årets avskrivningar	-157 560	-183 974
Utgående ackumulerade avskrivningar	-5 104 299	-4 946 739
Utgående planenligt restvärde	374 765	532 325

NOT 9 – KORTFRISTIGA FORDRINGAR

	2020	2019
Fordran leverantör	2 331	2 331
Kundfordringar	2 715 246	4 300 277
Skattefordran	782 540	533 661
Övriga fordringar	52 853	2 858
Förutbetalda lokalhyror	1 015 060	980 890
Fordran föreningen	45 025	0
Övriga interimfordringar	444 274	428 494
Summa kortfristiga fordringar	5 057 329	6 248 511

NOT 10 – KORTFRISTIGA PLACERINGAR

	2020	2019
Aktier och andelar anskaffningsvärde	1 952 840	1 952 840
Fonder anskaffningsvärde	1 796 052	1 796 052
Summa anskaffningsvärde	3 748 892	3 748 892
Aktier marknadsvärde	2 587 557	2 397 503
Fonder marknadsvärde	3 143 444	2 697 570
Summa marknadsvärde	5 731 001	5 095 073

NOT 11 – LÅNGFRISTIGA SKULDER

	2020	2019
Långfristiga skulder som förfaller till betalning senare än fem år efter balansdagen		
Lån SE Banken	2 700 000	2 700 000
Summa	2 700 000	2 700 000

NOT 12 – STÄLLDA SÄKERHETER

	2020	2019
SE Banken Fastighetsinteckningar	2 700 000	2 700 000

NOT 13 – ÖVRIGA SKULDER

	2020	2019
Personalens källskatt	877 870	801 231
Moms	-26 607	-33 514
Skuld Kammarkollegiet	487 419	271 910
Skuld EU Kommissionen	0	1 247 915
Förskott från kunder	3 500	0
Summa	1 342 182	2 287 542

NOT 14 – UPPLUPNA KOSTNADER OCH FÖRUTBETALDA INTÄKTER

	2020	2019
Upplupna löner	189 124	321 244
Upplupna semesterlöner	2 247 372	2 009 232
Upplupna sociala avgifter	1 050 433	982 012
Upplupna sociala avgifter löneskuld/semesterlöneskuld	765 547	751 337
Löneskatt pensionskostnader	753 223	698 056
Periodiserade gåvor	4 726 000	4 998 426
Övriga interimsskulder	6 377 194	2 832 981
Övriga upplupna kostnader / förutbetalda intäkter	390 797	246 375
Summa	16 499 691	12 839 663

NOT 15 – BESLUT OM DISPOSITION AV VINST/FÖRLUST

	2020	2019
Disposition		
Från föregående år balanserat resultat	6 652 420	7 213 273
Tillskott huvudmän	1 500 000	0
Årets vinst/förlust	1 698 768	-560 853
Medel till förfogande	8 351 188	6 652 420
Styrelsen beslutar att balansera i ny räkning	9 851 188	6 652 420

NOT 16 – HÄNDELSER EFTER BALANSDAGENS UTGÅNG

I den närmaste framtiden kommer vi att ha ett fortsatt fokus på trygg och långsiktig finansiering. Vi ser en tydlig nedgång i föreningens second hand-verksamhet på grund av coronakrisens andra våg, och fokus ligger även i år på att klara kassaflödet i butikerna. Vi har uppmanats att göra ett antal ansökningar för ytterligare coronastöd under 2021 och är försiktigt positiva till att ett antal av dessa ger utdelning.

Styrelsen har genomfört ett styrelsemöte under första kvartalet.

GÅVOR OCH BIDRAG UNDER 2020

Vi vill tacka våra värdefulla samarbetspartners som valt att stödja oss under 2020. Tillsammans arbetar vi för ett medmänskligt Skåne.

FÖRENINGAR OCH ÖVRIGA ORGANISATIONER

Caritasbröderna
De gamles vänner
Glimåkra syjunta
Kristianstads Rotaryklubb
Lions Club Kristianstad
Lions Malmö
Nordisk hjälp
Odd Fellow Malmö
Rotaract Kristianstad
Svenska Postkodlotteriet
SPL Vårldsinrättningar (Provinsiallogen)

STIFTelser OCH FONDER

Arcadia
Carl Jönssons Understödsstiftelse
Direktör Albert Pålssons stiftelse
Einar Hansens Allhemsstiftelse
Eric och Anna-Stina Wingårdhs stiftelse
Ernst Kruses donationsfond
Ester Ohlssons stiftelse
Europeiska socialfonden, ESF
Jerringfonden
Johanniterorden
Johanniterhjälpen
Kronprinsessan Margaretas Minnesfond
Kungliga Patriotiska Sällskapet
Magnus Bergvalls stiftelse
Minnesfonden för Äldre i Malmö
Prins Gustaf Adolfs och Prinsessan Sibyllas minnesfond
Stiftelsen Ljusbergs minne
Skebostiftelsen
Sodalitium Majus Lundense
Sparbanksstiftelsen Finn
Sparbanksstiftelsen Skåne
Stiftelsen Björkholtz fond för gamla och sjuka i Trelleborg
Åhlénstiftelsen
Åke Wibergs Stiftelse

SVENSKA KYRKAN

Lunds stift
Svenska kyrkan i Malmö
Svenska kyrkan i Helsingborg
Svenska kyrkan i Kristianstad
Församlingar i Lunds stift

MYNDIGHETER OCH ANNAN OFFENTLIG FÖRVALTNING

Arbete och välfärdförvaltningen, Kristianstads kommun
Arbetsmarknads- och socialförvaltningen, Malmö stad

Europeiska Unionens Rättigheter, Jämlikhet och Medborgarskapsprogram (2014-2020)
Folkhälsomyndigheten
Kulturdepartementet
Länsstyrelsen Östergötland
Länsstyrelsen Skåne
MUCF
Region Skåne
Socialstyrelsen
Tandvårdshögskolan, Malmö

FÖRETAG

Adma Förvaltnings AB
Advisera
Alfdex
Almasoft AB
Apelöga
Arm Sweden
Arvid Nordquist
Axelssons konditori Kristianstad
Axfood Kristianstad
Back2Green
Bel Nordic
BoKlok Housing
Brinova Fastigheter
Bysted
C4 Energi
Chefs Culinar
Chili Wok Kristianstad
City Gross Kristianstad
Clas Ohlson
Convini
Danone
Dental Syd
Devinius Advokatbyrå Kristianstad
do-be consulting
Däckia Kristianstad
Egmont
Ellestad
Erik Olsson fastighetsförmedling
Espresso House Sweden
Essity
Eurofins Environment Testing
Eyes Ahead
Fastighetsbyrån
Findus
Fiskehörnan Kristianstad
Fojab Arkitekter
Hero Gaming Sweden
HSB Malmö
ICA Maxi Kristianstad
IKEA
Innocent Sverige
INR Försäljning Sverige
inUse
IvoClar Vivadent AB

Johan & Nyström
Kanozi Arkitekter
KAVO
Konditori Katarina
Kristianstad Akvarieaffär
Le Dent AB
Leos Lekland Kristianstad
L'Oréal
Länsförsäkringar Skåne
Malmö FF
Malmö Kommuns Parkeringsaktiebolag
Mannheimer Swartling
Mars Sverige
Metropol Kristianstad
Mild
MKB Fastighets AB
Mobilia
Mylla mat
Nestlé
Newsec
Nordic Drugs
Oatly
Port11
Pågen
Restaurang Edison
Roger Nellsjö
Setterwalls Advokatbyrå
sexton:nio
Skånemejerier
Stena Fastigheter
Stugtema Vinslöv
SurveyLegend
Svenska Retursystem
Sydsvenskan
Thellmark+
Tornstaden
Trianon
Unilever Sverige
Vasakronan
Willys Hemma Kristianstad
Åhléns
Ångavallen

Vill ert företag eller stiftelse också bidra? Maila foretagssamarbeten@skanestadsmission.se och läs gärna mer på www.skanestadsmission.se.

STYRELSE



CARINA BRORMAN, STYRELSEORDFÖRANDE

Carina valdes till stiftelsens ordförande 2016. Hon driver egen verksamhet inom förändringsledarskap, strategisk PR och varumärkesutveckling. Carina har en bakgrund med ledande befattningar från Malmö Opera, SVT, Eon Nordic och Saab Group. Är ordförande i Stim, Orienteatern och ledamot i Svenska Filminstitutet.



BJÖRN BERGMAN, VICE ORDFÖRANDE

Björn är vd för branschorganisationen Svenska Stadskärnor och har tidigare varit bland annat näringslivsdirektör i Malmö stad. Han är civilekonom med marknadsföring som inriktning och är verksam i flera lokala och regionala styrelser inom näringsliv, event och besöksnäring.



CLAES BLOCK

Claes har arbetat som ombudsman i Svenska Lantarbetarförbundet och i Svenska Kommunalarbetarförbundet. Han är ledamot i kyrkofullmäktige i Malmö och ordförande i kyrkorådet i Malmö pastorat.



KERSTIN ENGLE

Kerstin var riksdagsledamot mellan 2002–2014 och arbetade dessförinnan under 25 år på Försäkringskassan i Ängelholm. Hon är Lunds stiftsstyrelsens andra vice ordförande sedan 2013.



HENRIK HAMMAR

Henrik har tidigare arbetat som regionråd i Region Skåne och som landstingsråd i Kristianstads läns landsting. Han är aktiv i kommunfullmäktige i Örskälljunga och i Europarådet, CLRAE, i Strasbourg.



ELISABETH KULLENBERG

Elisabeth är barnläkare och ledamot i kyrkofullmäktige i Ängelholms församling och ordförande för kyrkorådet. Hon är invald i stiftsfullmäktige, stiftsstyrelsen och kyrkomötet. Elisabeth är också kommunfullmäktiges ordförande i Ängelholm, ledamot i regionfullmäktige och ledamot i Hälso- och sjukvårdsnämnden i Region Skåne.



STEFAN SKOOG

Stefan är ekonomichef på Lunds stift samt kapitalförvaltare för den kyrkliga stiftelsen Sodalitium Major Lundense. Han är civilekonom med ett förflutet som ekonomichef på UBD Cleantech AB och Wayfinder Systems AB.



MIKAEL YNGHED

Mikael arbetar som församlingspedagog i Fosie församling. Han är även ledamot i kyrkofullmäktige i Malmö och har tidigare suttit i kyrkorådet i Malmö. Mikael har tidigare arbetat som inköpare.



Carina Brorman,
styrelseordförande

Björn Bergman,
vice ordförande

Claes Block

Kerstin Engle

Henrik Hammar

Elisabeth Kullenberg

Stefan Skoog

Mikael Ynghed

Lena Wetterskog Sjöstedt
direktor

Vår revisionsberättelse har lämnats april 2021
Öhrlings PricewaterhouseCoopers AB

Maria Danckler
auktoriserad revisor

REVISIONSBERÄTTELSE

Till styrelsen i Stiftelsen Skåne Stadsmission, org.nr 846004-8716

RAPPORT OM ÅRSREDOVISNINGEN

UTTALANDEN

Vi har utfört en revision av årsredovisningen för Stiftelsen Skåne Stadsmission för år 2020. Enligt vår uppfattning har årsredovisningen upprättats i enlighet med årsredovisningslagen och ger en i alla väsentliga avseenden rättvisande bild av stiftelsens finansiella ställning per den 31 december 2020 och av dess finansiella resultat för året enligt årsredovisningslagen. Förvaltningsberättelsen är förenlig med årsredovisningens övriga delar.

GRUND FÖR UTTALANDEN

Vi har utfört revisionen enligt International Standards on Auditing (ISA) och god revisionssed i Sverige. Vårt ansvar enligt dessa standarder beskrivs närmare i avsnittet Revisorns ansvar. Vi är oberoende i förhållande till stiftelsen enligt god revisorssed i Sverige och har i övrigt fullgjort vårt yrkesetiska ansvar enligt dessa krav.

Vi anser att de revisionsbevis vi har inhämtat är tillräckliga och ändamålsenliga som grund för våra uttalanden.

ANNAN INFORMATION ÄN ÅRSREDOVISNINGEN

Det är styrelsen som har ansvaret för den andra informationen. Med annan informationen syftar vi till sida 1 – 23 i årsredovisningen.

Vårt uttalande avseende årsredovisningen omfattar inte denna information och vi gör inget uttalande med bestyrkande avseende denna andra information. I samband med vår revision av årsredovisningen är det vårt ansvar att läsa den information som identifieras ovan och överväga om informationen i väsentlig utsträckning är oförenlig med årsredovisningen. Vid denna genomgång beaktar vi även den kunskap vi i övrigt inhämtat under revisionen samt bedömer om informationen i övrigt verkar innehålla väsentliga felaktigheter.

Om vi, baserat på det arbete som har utförts avseende denna information, drar slutsatsen att den andra informationen innehåller en väsentlig felaktighet, är vi skyldiga att rapportera detta. Vi har inget att rapportera i det avseendet.

STYRELSENS ANSVAR

Det är styrelsen som har ansvaret för att årsredovisningen upprättas och att den ger en rättvisande bild enligt årsredovisningslagen. Styrelsen ansvarar även för den interna kontroll som denna bedömer är nödvändig för att upprätta en årsredovisning som inte innehåller några väsentliga felaktigheter, vare sig dessa beror på oegentligheter eller misstag.

Vid upprättandet av årsredovisningen ansvarar styrelsen för bedömningen av stiftelsens förmåga att fortsätta verksamheten. Den upplyser, när så är tillämpligt, om förhållanden som kan påverka förmågan att fortsätta verksamheten och att använda antagandet om fortsatt drift. Antagandet om fortsatt drift tillämpas dock inte om styrelsen avser att likvidera stiftelsen, upphöra med verksamheten eller inte har något realistiskt alternativ till att göra något av detta.

REVISORNS ANSVAR

Våra mål är att uppnå en rimlig grad av säkerhet om huruvida årsredovisningen som helhet inte innehåller några väsentliga felaktigheter, vare sig dessa beror på oegentligheter eller misstag, och att lämna en revisionsberättelse som innehåller våra uttalanden. Rimlig säkerhet är en hög grad av säkerhet, men är ingen garanti för att en revision som utförs enligt ISA och god revisionssed i Sverige alltid kommer att upptäcka en väsentlig felaktighet om en sådan finns. Felaktigheter kan uppstå på grund av oegentligheter eller misstag och anses vara väsentliga om de enskilt eller tillsammans rimligen kan förväntas påverka de ekonomiska beslut som användare fattar med grund i årsredovisningen.

Som del av en revision enligt ISA använder vi professionellt omdöme och har en professionellt skeptisk inställning under hela revisionen. Dessutom:

- identifierar och bedömer vi riskerna för väsentliga felaktigheter i årsredovisningen, vare sig dessa beror på oegentligheter eller misstag, utformar och utför granskningsåtgärder bland annat utifrån dessa risker och inhämtar revisionsbevis som är tillräckliga och ändamålsenliga för att utgöra en grund för våra uttalanden. Risken för att inte upptäcka en väsentlig felaktighet till följd av oegentligheter är högre än för en väsentlig felaktighet som beror på misstag, eftersom oegentligheter kan innefatta agerande i maskopi, förfalskning, avsiktliga utelämnanden, felaktig information eller åsidosättande av intern kontroll.
- skaffar vi oss en förståelse av den del av stiftelsens interna kontroll som har betydelse för vår revision för att utforma granskningsåtgärder som är lämpliga med hänsyn till omständigheterna, men inte för att uttala oss om effektiviteten i den interna kontrollen.
- utvärderar vi lämpligheten i de redovisningsprinciper som används och rimligheten i styrelsens uppskattningar i redovisningen och tillhörande upplysningar.
- drar vi en slutsats om lämpligheten i att styrelsen använder antagandet om fortsatt drift vid upprättandet av årsredovisningen. Vi drar också en slutsats, med grund i de inhämtade revisionsbevisen, om huruvida det finns någon väsentlig osäkerhetsfaktor som avser sådana händelser eller förhållanden som kan leda till betydande tvivel om stiftelsens förmåga att fortsätta verksamheten. Om vi drar slutsatsen att det finns en väsentlig osäkerhetsfaktor, måste vi i revisionsberättelsen fästa uppmärksamheten på upplysningarna i årsredovisningen om den väsentliga osäkerhetsfaktorn eller, om sådana upplysningar är otillräckliga, modifiera uttalandet om årsredovisningen. Våra slutsatser baseras på de revisionsbevis som inhämtas fram till datumet för revisionsberättelsen. Dock kan framtida händelser eller förhållanden göra att en stiftelse inte längre kan fortsätta verksamheten.
- utvärderar vi den övergripande presentationen, strukturen och innehållet i årsredovisningen, däribland upplysningarna, och om årsredovisningen återger de underliggande transaktionerna och händelserna på ett sätt som ger en rättvisande bild. Vi måste informera styrelsen om bland annat

Byb6TU1vDu-rybApLkDPd

revisionens planerade omfattning och inriktning samt tidpunkten för den. Vi måste också informera om betydelsefulla iakttagelser under revisionen, däribland de eventuella betydande brister i den interna kontrollen som vi identifierat.

RAPPORT OM ANDRA KRAV ENLIGT LAGAR OCH ANDRA FÖRFATTNINGAR

UTTALANDE

Utöver vår revision av årsredovisningen har vi även utfört en revision av styrelsens förvaltning för Stiftelsen Skåne Stadsmission för år 2020. Enligt vår uppfattning har styrelseledamöterna inte handlat i strid med stiftelselagen, stiftelseförordnandet eller årsredovisningslagen.

GRUND FÖR UTTALANDE

Vi har utfört revisionen enligt god revisionssed i Sverige. Vårt ansvar enligt denna beskrivs närmare i avsnittet Revisorns ansvar. Vi är oberoende i förhållande till stiftelsen enligt god revisorssed i Sverige och har i övrigt fullgjort vårt yrkesetiska ansvar enligt dessa krav.

Vi anser att de revisionsbevis vi har inhämtat är tillräckliga och ändamålsenliga som grund för vårt uttalande.

STYRELSENS ANSVAR

Det är styrelsen som har ansvaret för förvaltningen enligt stiftelselagen och stiftelseförordnandet.

REVISORNS ANSVAR

Vårt mål beträffande revisionen av förvaltningen, och därmed vårt uttalande, är att inhämta revisionsbevis för att med en rimlig grad av säkerhet kunna bedöma om någon styrelseledamot i något väsentligt avseende:

- företagit någon åtgärd eller gjort sig skyldig till någon försummelse som kan föranleda ersättningsskyldighet mot stiftelsen eller om det finns skäl för entledigande, eller
- på något annat sätt handlat i strid med stiftelselagen, stiftelseförordnandet eller årsredovisningslagen.

Rimlig säkerhet är en hög grad av säkerhet, men ingen garanti för att en revision som utförs enligt god revisionssed i Sverige alltid kommer att upptäcka åtgärder eller försummelser som kan föranleda ersättningsskyldighet mot stiftelsen.

Som en del av en revision enligt god revisionssed i Sverige använder vi professionellt omdöme och har en professionellt skeptisk inställning under hela revisionen.

Granskningen av förvaltningen grundar sig främst på revisionen av räkenskaperna. Vilka tillkommande granskningsåtgärder som utförs baseras på vår professionella bedömning med utgångspunkt i risk och väsentlighet. Det innebär att vi fokuserar granskningen på sådana åtgärder, områden och förhållanden som är väsentliga för verksamheten och där avsteg och överträdelser skulle ha särskild betydelse för stiftelsens situation. Vi går igenom och prövar fattade beslut, beslutsunderlag, vidtagna åtgärder och andra förhållanden som är relevanta för vårt uttalande.

Malmö den 26 april 2021

Öhrlings PricewaterhouseCoopers AB

Maria Danckler

auktoriserad revisor

FÖRVALTNINGSBERÄTTELSE FÖRENINGEN SKÅNE STADSMISSION

INFORMATION OM VERKSAMHETEN

Föreningen Skåne Stadsmission bedriver second hand-butiker med anställd personal och volontärer. Genom vår försäljning av second hand-kläder och andra produkter bidrar Föreningen till minskad nyproduktion och minskad resursförbrukning, samt att eventuellt överskott bidrar till våra sociala verksamheter så att Skåne Stadsmission kan göra mer för fler.

FÖRENINGENS ÄNDAMÅL

Föreningen Skåne Stadsmission är en ideell förening. Föreningen har till uppgift att stödja den verksamhet som bedrivs av Stiftelsen Skåne Stadsmission.

Föreningen vill belysa och sprida kunskap om de förhållanden som människor i Stadsmissionens målgrupper lever under. Föreningen vill uppmärksamma olika insatser som kan minska utsatthet och bidra med resurser till stiftelsens verksamhet.

VÄSENTLIGA HÄNDELSER UNDER ÅRET

Under mars och april månad, såg vi en tydlig nedgång av försäljningen i Föreningens second hand-butiker. Nedgången var driven av coronakrisen och fokus låg på att klara kassaflödet i butikerna. Som en följd av den minskade försäljningen införde vi korttidsarbete från april, vilket pågick fram till augusti månad.

Under fjärde kvartalet 2020 öppnades en femte butik i Kristianstad på Östra Boulevarden 48, där Stiftelsen även har startat en insamlings- och sorteringsverksamhet, för att kunna erbjuda arbetsträning till människor som står långt från arbetsmarknaden.

VÄSENTLIGA HÄNDELSER EFTER RÄKENSKAPSÅRETS UTGÅNG

Under hösten gick försäljning långsamt nedåt under coronakrisens andra våg. I början av 2021 så närmade vi oss försäljningssiffror i nivå med maj 2020 och som en konsekvens infördes återigen korttidsarbete från februari. Begränsning av öppettider och arbetstid planeras fortsätta fram till slutet av maj.

FRAMTIDA UTVECKLING

Vi har särskilt beaktat hur effekterna av coronakrisen påverkar Föreningens framtida utveckling och risker som kan påverka den finansiella rapporteringen framåt. Den ekonomiska krisens längd kommer att vara helt avgörande för Föreningens framtid.

ÅRETS EKONOMI

- De totala intäkterna uppgick till 5,7 mkr (6,3 mkr).
- Personalkostnaderna steg till 4,4 mkr (3,7 mkr), drivet av den nya butiken.
- Övriga externa kostnader minskade till 1,5 mkr (2,1 mkr).
- Årets resultat är -0,2 mkr (0,4 mkr).

MEDLEMMAR

Vid årets början hade Föreningen 12 medlemmar, vid årets slut var antalet medlemmar 11.

FLERÅRSJÄMFÖRELSE (TKR)

	2020	2019	2018	2017
Föreningens intäkter	5 694	6 333	6 195	3 830
Resultat efter finansiella poster	-227	447	743	90
Balansomslutning	1 504	2 370	2 113	1 874
Medelantalet anställda omräknat till heltid	13	10	10	6

Notera att nuvarande verksamhet startade i Föreningen 2017-04-01 och att 2017 därför inte representerar ett fullt verksamhetsår.

FÖRÄNDRING AV EGET KAPITAL

	Fritt eget kapital
Belopp vid årets ingång	648 446
Utdelning	0
Årets resultat	-227 646
Belopp vid årets utgång	420 800

BESLUT OM DISPOSITION AV VINST

Disposition	Fritt eget kapital
Medel till förfogande	420 800
Utdelning	0
Styrelsen beslutar att balansera i ny räkning	420 800

RESULTATRÄKNING

	Not	2020	2019
FÖRENINGENS INTÄKTER			
Nettoomsättning	1	5 090 947	5 260 637
Förändring lager färdigvaror		-2 000	312 500
Övriga rörelseintäkter		604 675	759 906
Summa intäkter		5 693 622	6 333 043
FÖRENINGENS KOSTNADER			
Direkta kostnader		-43 609	-114 343
Övriga externa kostnader		-1 521 929	-2 069 077
Personalkostnader	2	-4 354 409	-3 702 172
Summa kostnader		-5 919 946	-5 885 592
Rörelseresultat		-226 325	447 451
Resultat från finansiella poster			
Övriga räntekostnader och liknande poster		-1 322	-180
Summa resultat från finansiella investeringar		-1 322	-180
Resultat efter finansiella poster		-227 646	447 271
Årets resultat		-227 646	447 271

BALANSRÄKNING

	Not	2020-12-31	2019-12-31
TILLGÅNGAR			
Omsättningstillgångar			
<i>Varulager</i>			
Färdiga varor och handelsvaror		373 000	375 000
Summa varulager		373 000	375 000
<i>Kortfristiga fordringar</i>			
Kundfordringar		32 250	2 831
Övriga fordringar	3	11 547	1 595
Förutbetalda kostnader och upplupna intäkter	4	291 838	379 790
Summa kortfristiga fordringar		335 635	384 216
<i>Kortfristiga placeringar</i>			
Kassa och bank		795 356	1 610 953
Summa kortfristiga placeringar		795 356	1 610 953
Summa omsättningstillgångar		1 503 991	2 370 169
Summa tillgångar		1 503 991	2 370 169
EGET KAPITAL OCH SKULDER			
Eget kapital			
Balanserat resultat		648 456	201 175
Årets resultat		-227 646	447 271
Summa eget kapital		420 800	648 446
Kortfristiga skulder			
Leverantörsskulder		361 200	1 349 679
Övriga skulder		252 097	115 333
Upplupna kostnader och förutbetalda intäkter	5	469 895	256 711
Summa kortfristiga skulder		1 083 192	1 721 723
Summa eget kapital och skulder		1 503 991	2 370 169

NOT 1 – REDOVISNINGSPRINCIPER

Årsredovisningen har upprättats enligt årsredovisningslagen och Bokföringsnämndens allmänna råd (BFNAR 2016:10) om årsredovisning i mindre företag.

VÄRDERINGSPRINCIPER MED MERA

Tillgångar, avsättningar och skulder har värderats utifrån anskaffningsvärden om inget annat anges nedan.

VERKSAMHETSINTÄKTER

Det inflöde av ekonomiska fördelar som Föreningen erhållit eller kommer att erhålla för egen räkning redovisas som intäkt. Intäkter värderas till verkliga värdet av det som erhållits eller kommer att erhållas, med avdrag för rabatter.

MEDLEMSAVGIFTER

Medlemsavgifter omfattar inbetalningar för medlemskap i Föreningen. Medlemsavgifter redovisas vid inbetalning från medlemmen och intäktsredovisas över den tidsperiod som avses.

GÅVOR

Gåvor redovisas som huvudregel som intäkt när de erhålls. Vad gäller gåvor i form av insamlade kläder och liknande som organisationen avser att sälja vidare redovisas intäkten vid försäljning. De insamlade kläder och liknande som finns kvar på balansdagen redovisas som intäkt och varulager.

NOT 2 – NETTOOMSÄTTNING

	2020	2019
Medlemsavgifter	5 500	2 000
Försäljning butiker	5 085 447	5 258 637
Summa nettoomsättning	5 090 947	5 260 637

NOT 3 – MEDELANTALET ANSTÄLLDA OMRÄKNAT TILL HELTID

	2020	2019
Kvinnor	10	9
Män	3	1
Totalt för Föreningen	13	10
Löner och ersättningar		
Styrelse	0	0
Lön och ersättning anställda	3 289 965	2 679 058
Summa	3 289 965	2 679 058
Sociala kostnader		
Pensionskostnader för anställda	178 594	124 554
Totala sociala avgifter	829 553	833 882
Övriga personalkostnader	56 297	64 678
Summa	1 064 444	1 023 114
Summa Personalkostnader	4 354 409	3 702 172

NOT 4 – ÖVRIGA FORDRINGAR

	2020	2019
Obs-konto löner	-204	0
Skattekonto	11 751	1 595
Summa	11 547	1 595

NOT 5 – FÖRUTBETALDA KOSTNADER OCH UPPLUPNA INTÄKTER

	2020	2019
Övriga interimsskulder	250 622	324 103
Övriga upplupna kostnader / förutbetalda intäkter	41 216	55 687
Summa	291 838	379 790

NOT 6 – UPPLUPNA KOSTNADER OCH FÖRUTBETALDA INTÄKTER

	2020	2019
Upplupna löner	69 487	20 285
Upplupna semesterlöner	196 516	107 453
Upplupna sociala avgifter	119 837	87 918
Upplupna sociala avgifter löneskuld/semesterlöneskuld	83 775	40 135
Övriga interimsskulder	0	881
Övriga upplupna kostnader / förutbetalda intäkter	280	40
Summa	469 895	256 712

NOT 7 – HÄNDELSER EFTER BALANSDAGENS UTGÅNG

Under hösten gick försäljning långsamt nedåt under coronakrisens andra våg. I början av 2021 så närmade vi oss försäljningssiffror i nivå med maj 2020 och som en konsekvens infördes återigen korttidsarbete från februari. Begränsning av öppettider och arbetstid planeras fortsätta fram till slutet av maj.

Styrelsen har genomfört ett styrelsemöte under första kvartalet.

STYRELSE



CARINA BRORMAN, STYRELSEORDFÖRANDE

Carina är också ordförande i Stiftelsen Skåne Stadsmission. Hon driver egen verksamhet inom förändringsledarskap, strategisk PR och varumärkesutveckling.



BJÖRN BERGMAN, VICE ORDFÖRANDE

Björn är vd för branschorganisationen Svenska Stadskårer och har tidigare varit bland annat näringslivsdirektör i Malmö stad.



HENRIK HAMMAR, LEDAMOT

Henrik har tidigare arbetat som regionråd i Region Skåne och som landstingsråd i Kristianstads läns landsting.



OLOF PERSSON, LEDAMOT

Olof är ekonomichef på Skåne Stadsmission.



LENA WETTERSKOG SJÖSTEDT, LEDAMOT

Lena är direktor på Skåne Stadsmission.

Carina Brorman,
styrelseordförande

Björn Bergman,
vice ordförande

Henrik Hammar,
ledamot

Olof Persson,
ledamot

Lena Wetterskog Sjöstedt,
ledamot

Vår revisionsberättelse har lämnats april 2021
Öhrlings PricewaterhouseCoopers AB

Maria Danckler
auktoriserad revisor

REVISIONSBERÄTTELSE

Till årsmötet i Föreningen Skåne Stadsmission, org.nr 846004-4392

RAPPORT OM ÅRSREDOVISNINGEN

UTTALANDEN

Vi har utfört en revision av årsredovisningen för Föreningen Skåne Stadsmission för år 2020. Enligt vår uppfattning har årsredovisningen upprättats i enlighet med årsredovisningslagen och ger en i alla väsentliga avseenden rättvisande bild av Föreningen Skåne Stadsmissions finansiella ställning per den 31 december 2020 och av dess finansiella resultat för året enligt årsredovisningslagen. Förvaltningsberättelsen är förenlig med årsredovisningens övriga delar.

GRUND FÖR UTTALANDEN

Vi har utfört revisionen enligt International Standards on Auditing (ISA) och god revisionssed i Sverige. Vårt ansvar enligt dessa standarder beskrivs närmare i avsnittet Revisorns ansvar. Vi är oberoende i förhållande till Föreningen Skåne Stadsmission enligt god revisions sed i Sverige och har i övrigt fullgjort vårt yrkesetiska ansvar enligt dessa krav.

Vi anser att de revisionsbevis vi har inhämtat är tillräckliga och ändamålsenliga som grund för våra uttalanden.

ANNAN INFORMATION ÄN ÅRSREDOVISNINGEN

Det är styrelsen som har ansvaret för den andra informationen. Med annan informationen syftar vi till sida 1 – 23 i årsredovisningen.

Vårt uttalande avseende årsredovisningen omfattar inte denna information och vi gör inget uttalande med bestyrkande avseende denna andra information.

I samband med vår revision av årsredovisningen är det vårt ansvar att läsa den information som identifieras ovan och överväga om informationen i väsentlig utsträckning är oförenlig med årsredovisningen. Vid denna genomgång beaktar vi även den kunskap vi i övrigt inhämtat under revisionen samt bedömer om informationen i övrigt verkar innehålla väsentliga felaktigheter. Om vi, baserat på det arbete som har utförts avseende denna information, drar slutsatsen att den andra informationen innehåller en väsentlig felaktighet, är vi skyldiga att rapportera detta. Vi har inget att rapportera i det avseendet.

STYRELSENS ANSVAR

Det är styrelsen som har ansvaret för att årsredovisningen upprättas och att den ger en rättvisande bild enligt årsredovisningslagen. Styrelsen ansvarar även för den interna kontroll som de bedömer är nödvändig för att upprätta en årsredovisning som inte innehåller några väsentliga felaktigheter, vare sig dessa beror på oegentligheter eller misstag.

Vid upprättandet av årsredovisningen ansvarar styrelsen för bedömningen av föreningens förmåga att fortsätta verksamheten. De upplyser, när så är tillämpligt, om förhållanden som kan påverka förmågan att fortsätta verksamheten och att använda antagandet om fortsatt drift. Antagandet om fortsatt drift tillämpas dock inte om beslut har fattats om att avveckla verksamheten.

REVISORNS ANSVAR

Våra mål är att uppnå en rimlig grad av säkerhet om huruvida årsredovisningen som helhet inte innehåller några väsentliga felaktigheter, vare sig dessa beror på oegentligheter eller på misstag, och att lämna en revisionsberättelse som innehåller våra uttalanden. Rimlig säkerhet är en hög grad av säkerhet, men är ingen garanti för att en revision som utförs enligt ISA och god revisions sed i Sverige alltid kommer att upptäcka en väsentlig felaktighet om en sådan finns. Felaktigheter kan uppstå på grund av oegentligheter eller misstag och anses vara väsentliga om de enskilt eller tillsammans rimligen kan förväntas påverka de ekonomiska beslut som användare fattar med grund i årsredovisningen.

Som del av en revision enligt ISA använder vi professionellt omdöme och har en professionellt skeptisk inställning under hela revisionen. Dessutom:

- identifierar och bedömer vi riskerna för väsentliga felaktigheter i årsredovisningen, vare sig dessa beror på oegentligheter eller på misstag, utformar och utför granskningsåtgärder bland annat utifrån dessa risker och inhämtar revisionsbevis som är tillräckliga och ändamålsenliga för att utgöra en grund för våra uttalanden. Risken för att inte upptäcka en väsentlig felaktighet till följd av oegentligheter är högre än för en väsentlig felaktighet som beror på misstag, eftersom oegentligheter kan innefatta agerande i maskopi, förfalskning, avsiktliga utelämnanden, felaktig information eller åsidosättande av intern kontroll.
- skaffar vi oss en förståelse av den del av föreningens interna kontroll som har betydelse för vår revision för att utforma granskningsåtgärder som är lämpliga med hänsyn till omständigheterna, men inte för att uttala oss om effektiviteten i den interna kontrollen.
- utvärderar vi lämpligheten i de redovisningsprinciper som används och rimligheten i styrelsens uppskattningar i redovisningen och tillhörande upplysningar.
- drar vi en slutsats om lämpligheten i att styrelsen använder antagandet om fortsatt drift vid upprättandet av årsredovisningen. Vi drar också en slutsats, med grund i de inhämtade revisionsbevisen, om huruvida det finns någon väsentlig osäkerhetsfaktor som avser sådana händelser eller förhållanden som kan leda till betydande tvivel om föreningens förmåga att fortsätta verksamheten. Om vi drar slutsatsen att det finns en väsentlig osäkerhetsfaktor, måste vi i revisionsberättelsen fästa uppmärksamheten på upplysningarna i årsredovisningen om den väsentliga osäkerhetsfaktorn eller, om sådana upplysningar är otillräckliga, modifiera uttalandet om årsredovisningen. Våra slutsatser baseras på de revisionsbevis som inhämtas fram till datumet för revisionsberättelsen. Dock kan framtida händelser eller förhållanden göra att en förening inte längre kan fortsätta verksamheten.

- utvärderar vi den övergripande presentationen, strukturen och innehållet i årsredovisningen, däribland upplysningarna, och om årsredovisningen återger de underliggande transaktionerna och händelserna på ett sätt som ger en rättvisande bild. Vi måste informera styrelsen om bland annat revisionens planerade omfattning och inriktning samt tidpunkten för den. Vi måste också informera om betydelsefulla iakttagelser under revisionen, däribland eventuella betydande brister i den interna kontrollen som vi identifierat.

RAPPORT OM ANDRA KRAV ENLIGT LAGAR OCH ANDRA FÖRFATTNINGAR

UTTALANDEN

Utöver vår revision av årsredovisningen har vi även utfört en revision av styrelsens förvaltning för Föreningen Skåne Stadsmission för år 2020.

Vi tillstyrker att årsmötet beviljar styrelsens ledamöter ansvarsfrihet för räkenskapsåret

GRUND FÖR UTTALANDEN

Vi har utfört revisionen enligt god revisionssed i Sverige. Vårt ansvar enligt denna beskrivs närmare i avsnittet Revisorns ansvar. Vi är oberoende i förhållande till Föreningen Skåne Stadsmission enligt god revisorssed i Sverige och har i övrigt fullgjort vårt yrkesetiska ansvar enligt dessa krav.

Vi anser att de revisionsbevis vi har inhämtat är tillräckliga och ändamålsenliga som grund för våra uttalanden.

STYRELSENS ANSVAR

Det är styrelsen som har ansvaret för förvaltningen.

REVISORNS ANSVAR

Vårt mål beträffande revisionen av förvaltningen, och därmed vårt uttalande om ansvarsfrihet, är att inhämta revisionsbevis för att med en rimlig grad av säkerhet kunna bedöma om någon styrelseledamot i något väsentligt avseende företagit någon åtgärd eller gjort sig skyldig till någon försummelse som kan föranleda ersättningsskyldighet mot föreningen.

Rimlig säkerhet är en hög grad av säkerhet, men ingen garanti för att en revision som utförs enligt god revisionssed i Sverige alltid kommer att upptäcka åtgärder eller försummelser som kan föranleda ersättningsskyldighet mot föreningen.

Som en del av en revision enligt god revisionssed i Sverige använder vi professionellt omdöme och har en professionellt skeptisk inställning under hela revisionen. Granskningen av förvaltningen grundar sig främst på revisionen av räkenskaperna. Vilka tillkommande granskningsåtgärder som utförs baseras på vår professionella bedömning med utgångspunkt i risk och väsentlighet. Det innebär att vi fokuserar granskningen på sådana åtgärder, områden och förhållanden som är väsentliga för verksamheten och där avsteg och överträdelser skulle ha särskild betydelse för föreningens situation. Vi går igenom och prövar fattade beslut, beslutsunderlag, vidtagna åtgärder och andra förhållanden som är relevanta för vårt uttalande om ansvarsfrihet.

Malmö den 26 april 2021

Öhrlings PricewaterhouseCoopers AB

Maria Danckler
auktoriserad revisor



LÄS MER OM VÅR VERKSAMHET PÅ
WWW.SKANESTADSMISSION.SE

TILLSAMMANS KLARAR VI KRISEN

Det kan kännas hopplöst, men ditt stöd gör verkligen skillnad. Det hoppas vi att du känner när du läser om allt vi kunnat göra under 2020, trots pandemin. Men din hjälp kan vi göra ännu mer framöver.

HUR KAN JAG BIDRA?



Swish 900 3252
Gåvobankgiro: 900-3252



Anmäl dig som volontär på
volontar@skanestadsmission.se



Hitta det stöd som passar ditt företag bäst. Kontakta oss
på foretagssamarbeten@skanestadsmission.se

Skåne Stadsmission
Korsgatan 14
211 32 Malmö
Tel 040-664 20 40
www.skanestadsmission.se



Verification

Transaction ID	Byb6TU1vDu-rybApLkDPd
Document	ÅR_2020_SSM_single.pdf
Pages	55
Sent by	Olof Persson

Signing parties

Carina Brorman	carina.brorman@cbconsulting.se	Action: Sign	Method: Swedish BankID
Claes Block	claes.block@bredband.net	Action: Sign	Method: Swedish BankID
kerstin engle	kerstin@engle.se	Action: Sign	Method: Swedish BankID
Mikael Ynghed	mikael.ynghed@svenskakyrkan.se	Action: Sign	Method: Swedish BankID
Björn Bergman	bjorn.bergman@svenskastadskarnor.se	Action: Sign	Method: Swedish BankID
Henrik Hammar	henrik@hammar.info	Action: Sign	Method: Swedish BankID
Stefan Skoog	stefan.skoog@svenskakyrkan.se	Action: Sign	Method: Swedish BankID
Lena Wetterskog Sjöstedt	lena.wetterskog-sjostedt@skanestadsmission.se	Action: Sign	Method: Swedish BankID
Elisabeth Kullenberg	elisabeth.kullenberg@telia.com	Action: Sign	Method: Swedish BankID

Activity log

E-mail invitation sent to mikael.ynghed@svenskakyrkan.se

2021-04-28 15:53:03 CEST,

E-mail invitation sent to claes.block@bredband.net

2021-04-28 15:53:03 CEST,

E-mail invitation sent to carina.brorman@cbconsulting.se

2021-04-28 15:53:03 CEST,

E-mail invitation sent to henrik@hammar.info

2021-04-28 15:53:03 CEST,

E-mail invitation sent to bjorn.bergman@svenskastadskarnor.se

2021-04-28 15:53:03 CEST,

E-mail invitation sent to kerstin@engle.se

2021-04-28 15:53:03 CEST,

E-mail invitation sent to stefan.skoog@svenskakyrkan.se

2021-04-28 15:53:03 CEST,

E-mail invitation sent to lena.wetterskog-sjostedt@skanestadsmission.se

2021-04-28 15:53:03 CEST,



E-mail invitation sent to elisabeth.kullenberg@telia.com

2021-04-28 15:53:03 CEST,

Clicked invitation link Claes Block

Mozilla/5.0 (iPhone; CPU iPhone OS 14_4_2 like Mac OS X) AppleWebKit/605.1.15 (KHTML, like Gecko) Version/14.0.3 Mobile/15E148 Safari/604.1,2021-04-28 15:59:00 CEST,IP address: 78.72.207.14

Document viewed by Claes Block

Mozilla/5.0 (iPhone; CPU iPhone OS 14_4_2 like Mac OS X) AppleWebKit/605.1.15 (KHTML, like Gecko) Version/14.0.3 Mobile/15E148 Safari/604.1,2021-04-28 15:59:00 CEST,IP address: 78.72.207.14

Document signed by CLAES BLOCK

Birth date: 1945/10/27,2021-04-28 15:59:58 CEST,

Clicked invitation link Björn Bergman

Mozilla/5.0 (Macintosh; Intel Mac OS X 10_13_6) AppleWebKit/605.1.15 (KHTML, like Gecko) Version/13.1.2 Safari/605.1.15,2021-04-28 16:05:04 CEST,IP address: 78.70.105.154

Document viewed by Björn Bergman

Mozilla/5.0 (Macintosh; Intel Mac OS X 10_13_6) AppleWebKit/605.1.15 (KHTML, like Gecko) Version/13.1.2 Safari/605.1.15,2021-04-28 16:05:04 CEST,IP address: 78.70.105.154

Document signed by BJÖRN BERGMAN

Birth date: 1959/11/10,2021-04-28 16:06:05 CEST,

Clicked invitation link Stefan Skoog

Mozilla/5.0 (Windows NT 6.3; WOW64; Trident/7.0; rv:11.0) like Gecko,2021-04-28 16:07:57 CEST,IP address: 195.67.168.9

Document viewed by Stefan Skoog

Mozilla/5.0 (Windows NT 6.3; WOW64; Trident/7.0; rv:11.0) like Gecko,2021-04-28 16:07:57 CEST,IP address: 195.67.168.9

Clicked invitation link Henrik Hammar

Mozilla/5.0 (iPad; CPU OS 10_2_1 like Mac OS X) AppleWebKit/602.4.6 (KHTML, like Gecko) Version/10.0 Mobile/14D27 Safari/602.1,2021-04-28 16:10:56 CEST,IP address: 37.250.252.244

Document viewed by Henrik Hammar

Mozilla/5.0 (iPad; CPU OS 10_2_1 like Mac OS X) AppleWebKit/602.4.6 (KHTML, like Gecko) Version/10.0 Mobile/14D27 Safari/602.1,2021-04-28 16:10:59 CEST,IP address: 37.250.252.244

Document signed by HENRIK HAMMAR

Birth date: 1946/01/21,2021-04-28 16:12:11 CEST,

Document signed by STEFAN SKOOG

Birth date: 1969/06/27,2021-04-28 16:13:11 CEST,

Clicked invitation link Lena Wetterskog Sjöstedt

Mozilla/5.0 (Windows NT 10.0; Win64; x64) AppleWebKit/537.36 (KHTML, like Gecko) Chrome/90.0.4430.93 Safari/537.36,2021-04-28 16:13:28 CEST,IP address: 213.115.23.58

Document viewed by Lena Wetterskog Sjöstedt

Mozilla/5.0 (Windows NT 10.0; Win64; x64) AppleWebKit/537.36 (KHTML, like Gecko) Chrome/90.0.4430.93 Safari/537.36,2021-04-28 16:13:28 CEST,IP address: 213.115.23.58

Document signed by LENA WETTERSKOG SJÖSTEDT

Birth date: 1961/03/31,2021-04-28 16:17:27 CEST,

Clicked invitation link kerstin engle

Mozilla/5.0 (Macintosh; Intel Mac OS X 10_13_6) AppleWebKit/605.1.15 (KHTML, like Gecko) Version/13.1.2 Safari/605.1.15,2021-04-28 16:34:50 CEST,IP address: 109.225.107.166



Document viewed by kerstin engle

Mozilla/5.0 (Macintosh; Intel Mac OS X 10_13_6) AppleWebKit/605.1.15 (KHTML, like Gecko) Version/13.1.2 Safari/605.1.15,2021-04-28 16:34:50 CEST,IP address: 109.225.107.166

Document signed by KERSTIN ENGLE

Birth date: 1947/09/24,2021-04-28 16:35:54 CEST,

Clicked invitation link Elisabeth Kullenberg

Mozilla/5.0 (Macintosh; Intel Mac OS X 10_15_6) AppleWebKit/605.1.15 (KHTML, like Gecko) Version/14.0.3 Safari/605.1.15,2021-04-28 17:47:43 CEST,IP address: 90.226.132.88

Document viewed by Elisabeth Kullenberg

Mozilla/5.0 (Macintosh; Intel Mac OS X 10_15_6) AppleWebKit/605.1.15 (KHTML, like Gecko) Version/14.0.3 Safari/605.1.15,2021-04-28 17:47:44 CEST,IP address: 90.226.132.88

Document signed by ELISABETH KULLENBERG

Birth date: 1952/05/22,2021-04-28 17:48:33 CEST,

E-mail invitation sent to carina.brorman@cbconsulting.se

2021-05-03 13:26:59 CEST,

E-mail invitation sent to mikael.ynghed@svenskakyrkan.se

2021-05-03 13:27:12 CEST,

Clicked invitation link Carina Brorman

Mozilla/5.0 (Macintosh; Intel Mac OS X 10_15_6) AppleWebKit/605.1.15 (KHTML, like Gecko) Version/14.0.3 Safari/605.1.15,2021-05-03 14:13:38 CEST,IP address: 81.236.184.146

Document viewed by Carina Brorman

Mozilla/5.0 (Macintosh; Intel Mac OS X 10_15_6) AppleWebKit/605.1.15 (KHTML, like Gecko) Version/14.0.3 Safari/605.1.15,2021-05-03 14:13:39 CEST,IP address: 81.236.184.146

Document signed by Carina Brorman

Birth date: 1958/07/18,2021-05-03 14:14:11 CEST,

Clicked invitation link Mikael Ynghed

Mozilla/5.0 (Windows NT 10.0; Win64; x64) AppleWebKit/537.36 (KHTML, like Gecko) Chrome/90.0.4430.93 Safari/537.36,2021-05-03 14:27:03 CEST,IP address: 195.67.168.10

Document viewed by Mikael Ynghed

Mozilla/5.0 (Windows NT 10.0; Win64; x64) AppleWebKit/537.36 (KHTML, like Gecko) Chrome/90.0.4430.93 Safari/537.36,2021-05-03 14:27:04 CEST,IP address: 195.67.168.10

Document signed by Pierré Mikael Ynghed

Birth date: 1977/03/22,2021-05-03 14:53:15 CEST,

Verified ensures that the document has been signed according to the method stated above.
Copies of signed documents are securely stored by Verified.



Deltagare

ÖHRLINGS PRICEWATERHOUSECOOPERS AB 556029-6740 Sverige

Signerat med Svenskt BankID

2021-05-17 10:12:26 UTC

Namn returnerat från Svenskt BankID: MARIA DANCKLER

Datum

Maria Danckler

Auktoriserad revisor

Leveranskanal: E-post

ÅRSREDOVISNING 2021

MEDMÄNSKLIGHET SOM YRKE



TOTALA INTÄKTER (mkr)

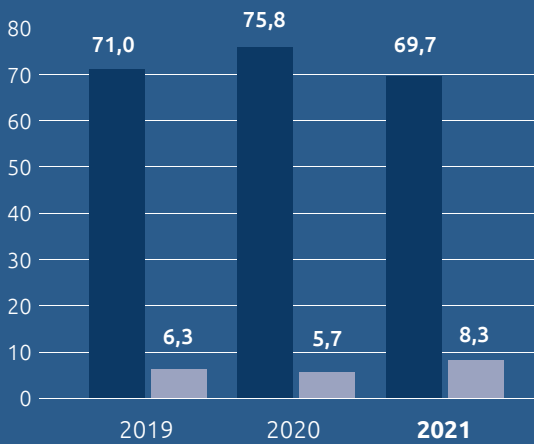

ÅRETS RESULTAT (mkr)

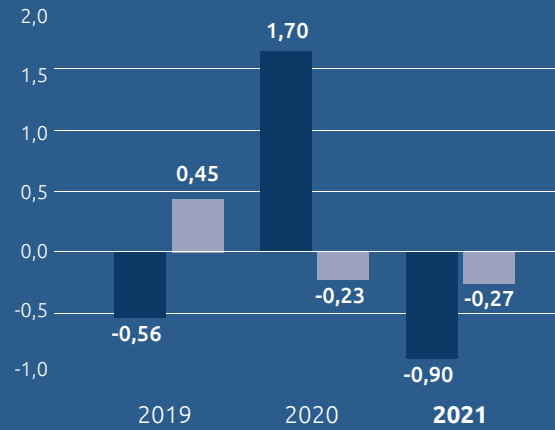

FÖRSÄLJNING PER BUTIK

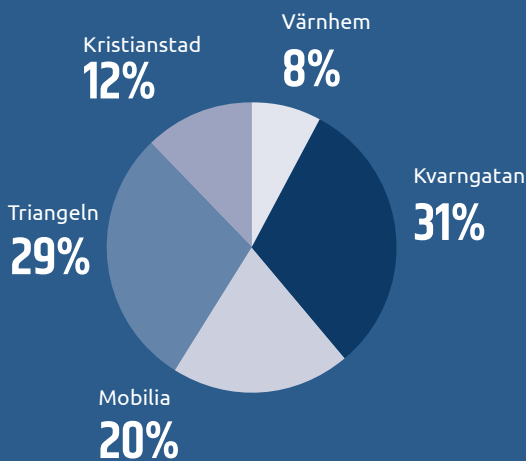

2 811
ÖVERNATTNINGAR

12 483
DUSCH & KLÄDBYTEN

59 750
SERVERADE FRUKOSTAR

7 720
OMBUDSKAP & STÖDSAMTAL

INTÄKTER

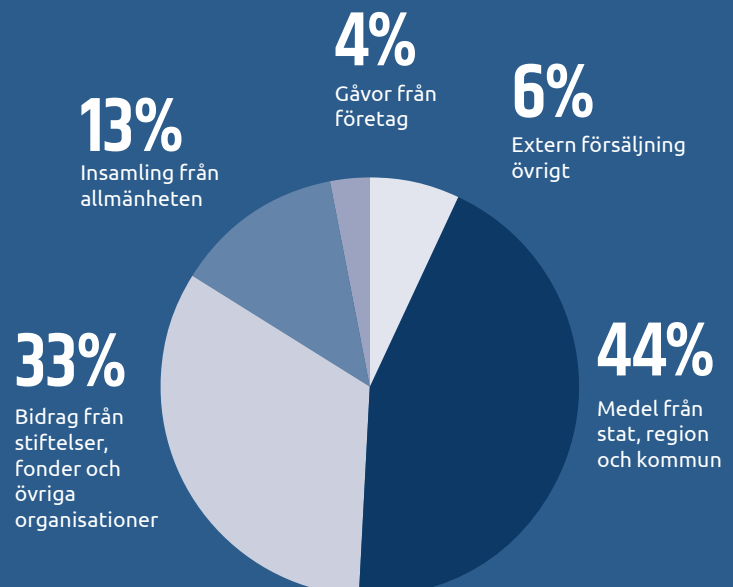

204 TON
OMHÄNDERTAGET MATSVINN

2 513
UTDELADE MATKASSAR

INNEHÅLL

Skåne Stadsmission i siffror **2**

Direktorn har ordet **5**

Medmänsklighet som profession **6**

2021 i korthet **8**

Hemlöshet **10**

Psykisk ohälsa **13**

Barnfamiljer i utsatthet **14**

Matfattigdom **16**

Hälsa **19**

Sociala företag & second hand **20**

Företagssamarbete **22**

Privata gåvor **24**

Styrelseordförande har ordet **25**

Finansiella rapporter **27**





IDÉBUREN BETYDER INTE IDEELL

Det har varit ännu ett utmanande år. Ett år av pandemi och pandemins effekter, både på samhället, ekonomin och på enskilda personer. Ett år av nya dilemman för oss som arbetsgivare, och ett år av ständiga avvägningar mellan smittrisk och riskerna med stängda dörrar och påtvingad isolering.

Att vara en idéburen arbetsgivare innebär att sätta organisationens grundidé främst men aldrig för den sakens skull bortse från medarbetarnas behov och rättigheter.

Många blandar ihop idéburen och ideell, en hel del blir förvånade när de förstår hur många anställda en stadsmission har. Vi har stor glädje och nytta av våra många volontärer, som bidrar med något alldeles extra till organisationen och till de människor som söker sig till oss för att få stöd.

RYGGRADEN I VÅRA VERKSAMHETER ÄR ÄNDÅ DE PROFESSIONELLA MEDARBETARNA.

Vi har socionomer, samhällsvägledare/socialarbetare, kuratorer, sjuksköterskor, jurister, butiksmedarbetare, ekonomer, kommunikatörer och många andra professioner på plats. Det innebär att våra besökare möts av kunniga personer som kan stötta upp vid många olika behov. Det innebär en kontinuitet och en stabilitet som en helt ideell verksamhet inte kan

erbjuda, och det innebär att vi medvetet kan verka inte bara för att lindra nöd utan för att förebygga och erbjuda verktyg för att komma ur ett utanförskap. Genom att vara en professionell verksamhet, med medmänsklighet som yrke, kan vi möta samhällets utmaningar och vara en eftertraktad och viktig samarbetspartner till såväl offentlig sektor som privata företag.

Vi vet vad vi gör och vi kan förvalta de förtroenden vi får, från politiker, tjänstepersoner, stiftelser, fonder, företagspartners och privata givare på allra bästa sätt. Det är något jag är stolt över, inte minst när samhällsutmaningarna fortsätter att bli allt mer komplexa och krävande.

I den här årsredovisningen fokuserar vi på medmänsklighet som yrke och jag hoppas att du som läser om oss får en glimt av allt som vår härliga blandning av olika professioner, idéer och frivilliga kan åstadkomma!

Lena Wetterskog Sjöstedt

Direktor Skåne Stadsmission

MED MEDMÄNSKLIGHET SOM PROFESSION

Skåne Stadsmission har 120 anställda, i många olika roller. Vi har medarbetare med olika erfarenheter, utbildningar och bakgrunder. Gemensamt har vi alla idén om ett medmänskligt Skåne.

NÅGRA AV VÅRA YRKESROLLER



SOCIONOM

Kan hjälpa till att söka stöd från myndigheter, lotsa rätt bland samhällsfunktioner, fylla i blanketter, söka information, lyssna och ge råd.

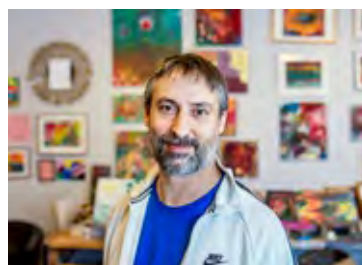

KONSTNÄRLIG LEDARE

På Kreativa verkstaden i Malmö finns möjlighet att måla, skriva, sy och spela musik. Här finns två konstnärliga ledare som tar emot, driver projekt och stöttar.

BUTIKSANSVARIG

Vi har second hand-butiker och Matmissionen som båda drivs som sociala företag med möjlighet till arbetsträning. Butiksansvarig har hand om personalfrågor, logistik och försäljning.



JURIST

Juridisk rådgivning och stöd i rättsprocesser.



KOCK

Planerar och lagar näringsriktiga måltider, såväl frukost som den subventionerade lunch vi säljer.



FÖRSÄLJNINGSANSVARIG

Våra second hand-butiker bidrar till hållbar konsumtion men är också en verksamhet som genererar intäkter till de sociala verksamheterna. Dessutom kan människor arbetsträna här.



SJUKSKÖTERSKA

Hälsovård, stöd i kontakt med offentliga vården, kan i samarbete med läkare ge medicin samt i samarbete med Region Skåne vaccinera.



OBLATBAGARE

Vi framställer ekologiska och glutenfria oblat. Drygt 300 000 tillverkas varje år av anställda och personer i arbetsträning. Överskottet från försäljningen bidrar till våra sociala verksamheter.



DESIGN- OCH PRODUKTIONS-ANSVARIG

Platsansvarig REMAKE, Skåne
Stadsmissions klimatsmarta varumärke där gamla produkter får nytt liv.



CHAUFFÖR

Gåvomottagningen och matcentralen är navet för de stora mängder kläder, saker och livsmedel som skänks till oss. Chauffören levererar till butiker och verksamheter.

HJÄLP MOT ETT BÄTTRE LIV. STEG FÖR STEG.

AKUT STÖD

- MAT**
Kostnadsfri frukost alla dagar året runt
- HYGIEN & KLÄDER**
Möjlighet att duscha, borsta tänderna och få rena, torra kläder
- HÄLSA**
Sjuksköterska & kurator på plats
- TAK ÖVER HUVUDET & VÄRME**
Möjlighet att komma in när det är kallt, Nattjour i Kristianstad och Värmestugor i Malmö på vintrarna

LÅNGSIKTIGT STÖD

- EGENMAKT**
Att själv skaffa sig verktygen för att komma vidare
- KUNSKAP**
Om samhällsfunktioner samt sina rättigheter och möjligheter
- OMBUDSKAP**
Stöd vid myndighetskontakter och i juridiska ärenden
- HÄLSA**
Hjälp att hitta rätt i den offentliga vården
- SYSSELSÄTTNING**
Arbetsträning, handledning, daglig verksamhet och kreativ verkstad
- LEK & STUDIER**
Barn får vara barn och studenter får hjälp med läxor och uppgifter

JANUARI



Kylan och pandemin gjorde situationen svår för människor i utsatthet. Medan många andra stängde anpassade vi vår verksamhet och fortsatte att hålla öppet med värme, frukost och omtanke.



I januari fick vi besked om julens rekord! 144 544 kronor – så mycket samlade Malmö FF in till oss genom sin julkalender på Tradera.



Digitala volontärträffar. För att ta vara på det stora engagemanget i samhället gjorde vi vår introduktionsträff för blivande volontärer digital.

FEBRUARI

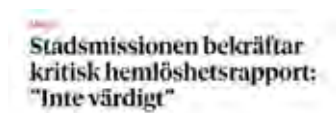

Nya riktlinjer slår hårt. I en skrivelse till arbetsmarknads- och socialnämnden i Malmö lyfte vi de svåra konsekvenser vi ser av en hårdnande politik mot människor i hemlöshet. Sydsvenskan skrev om skrivelsen.



Kylan i februari tvingade oss att öppna extra platser i våra värmestugor för att inte riskera att människor skulle frysa ihjäl på gatorna.

Selmas semlor lyser upp februari! När världen är kaos är det skönt med traditioner, självklart serverades semlor på fettisdagen.



MARS

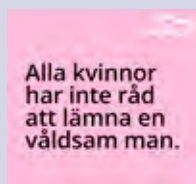

Isolering ökar risken för våld i hemmet. På internationella kvinnodagen lyfte vi den dubbla utsatthet som kvinnor i hemlöshet ofta lever under.



Nytt affärsråd bildat! Med stöd från Alumni startade vi ett affärsråd för att gemensamt ta ansvar för ett medmänskligt och socialt hållbart Skåne.



Omtanke på hjul! Volontärer bjöd på kaffe på stan i Malmö för att sprida värme.



Unik klädkollektion. REMAKE Skåne och AB Småland lanserade ett spännande samarbete som blomstrat under året.



MFF-kaptenen Anders Christiansen samlade in fotbollsskor till ungdomar som vill spela fotboll men inte har råd med utrustning. Heja!

APRIL



Barns bostad först. Vi lanserar tillsammans med bland andra Malmö universitet en modell för barns rätt till bostad och trygghet. Under året har vi jobbat vidare på att förverkliga denna idé.



Romernas internationella dag firades med tårta på Crossroads, vårt stödcenter för EU-medborgare i utsatthet.

Grattis Kungen 75 år. Hans Majestät Konungen önskade sig bidrag till Sveriges Stadsmissioner. Väl värt att fira tycker vi!



MAJ



I samarbete med Region Skåne drog vi igång vaccinering av människor i utsatthet. Vaccineringen i Malmö, Kristianstad och Helsingborg fick stor uppmärksamhet i media.

Stadsmissionshälsan 20 år. Hurra!



Calle hittade hem efter tv-reportage. När TV4 intervjuade Calle vid vaccinationen såg hans systerdotter inslaget och hörde av sig. Familjen som hade splittrats fick kontakt igen och kunde hjälpa Calle på fötter. Vilken solskenshistoria!

JUNI

Alla barn längtar inte till sommarlovet. Det är något vi påminner om varje år.

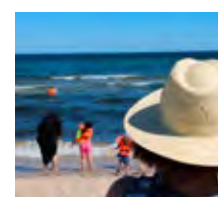

"Vår resa till Hawaii". Sommarlägret för barnfamiljer är alltid ett uppskattat inslag. I år var lägret kanske viktigare än någonsin, efter en vår av isolering och oro.



Midsommar på Café David.

JULI



Även på sommaren behöver vi kläder att dela ut. Många passade på att rensa garderoben och lämna in strumpor, skor och annat som vi efterlyste. Tack!



Härlig fotbollsskola för barn. Malmö FF ordnade en fantastisk fotbollsvecka på Stadionområdet för ett 20-tal barn som lever i olika typer av utsatthet.

AUGUSTI



Skolstart. Tack vare privata givare och företag kunde vi dela ut ryggsäckar och pennskrin för att göra skolstarten precis lagom pirrig för såväl små som större barn.

Sommarens sista familjeutflykt blev en fartfylld och varm finalresa till Tossellilla Sommarland.



SEPTEMBER



Utförsäljning i Värnhemsbutiken som slog igen på grund av att lokalen var svårt att anpassa efter våra behov. Istället utökades butiken på Stora Kvarngatan med fler klädfynd.

Stoltheten var stor när Malmö FF lottade ut Pride-tröjor från matcher mot AIK, Göteborg och Husie IF. Många ville tävla och köpte lotter för totalt 65 524 som gick direkt till Skåne Stadsmission.



Insamling av höstkläder till barn. Tack för alla fina plagg som lämnades in!



OKTOBER



Den 7 oktober slog vi upp portarna till vår sociala matbutik Matmissionen med stor invigning. Många ville bli medlemmar och butiken fick stor uppmärksamhet.



Rapporten *De ohjälpta* uppmärksammar de många människor i Sverige som har rätt till stöd från samhället men av olika anledningar inte får det.

Brand på Cafe David i Kristianstad. Medan lokalen röksanerades serverades frukost utomhus. Tack och lov var vädret inte alltför ogynnsamt.

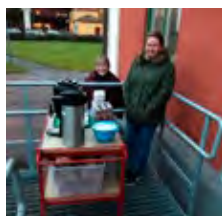

NOVEMBER



Finissage för utställningen *Tillsammans är du aldrig ensam* på Kreativa Verkstaden i Malmö.



Ny digitalbutik! Från och med oktober 2021 kan du fynda second hand hos oss på Tradera.

"Malmö stads hemlöshetskartläggning ger en falsk bild". I ett stort reportage i Sydsvenskan gav vår socialchef Sandra Grahn en fördjupad bild av hur hemlösheten faktiskt ser ut i Malmö idag.



DECEMBER



När julen kommer ska varenda unge vara glad! En ny pandemivåg rullade in över landet men vi ställde om och anpassade våra julfiranden så att vi ändå kunde dela ut julklappar, bjuda på mat och samlas i mindre grupper för julgemenskap.

Den skånska artisten Magnus Tingsek gjorde den stämningsfulla musiken till vår julinsamlingsfilm.

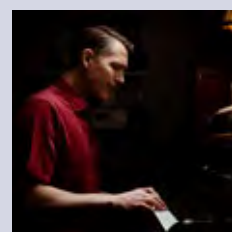

Lucia med utomhuskonsert av kören *Röster utan gränser* i Malmö.

Julklappsverkstad. "Det känns som att jag gör något litet som ger mycket" sa volontären Nora som var en av de människor som ställde upp och slog in julklappar till våra besökare.



God jul!
Tomten var på plats för att möta barnen.



HEMLÖSHET

Café David är Skåne Stadsmissions öppna mötesplatser i Kristianstad och Malmö, för vuxna i hemlöshet och utsatthet.

ATT MÖTA MÄNNISKOR

Trots att han beskriver sig som en "rättfram holländare" är Boris Phefferkorns bästa verktyg tystnaden.

– Arbetet på Café David är en ständig balansgång mellan att låta människor vara ifred och att veta när det är dags att sätta sig ner och fråga hur det är, säger han.

På Café David i Malmö serveras frukost varje dag, året runt, och här finns sammansvetsade personalteam med en minst sagt brokig bakgrund.

– Jag är juristen som fick nog av pappersarbete och började jobba i kriminalvården. En kollega är socionom och har stenkoll på hur socialtjänsten funkar, en annan är undersköterska med allt vad det innebär. Vi är alla olika och tar oss an arbetet ur olika perspektiv, säger Boris som sedan september 2021 är platsansvarig på Café David i Malmö. Gemensamt har kollegorna intresset för att hitta varje besökarens

"bruksanvisning". Att se varje individ för vad den är, och låta var och en sätta sina egna mål.

– Vi tvingar aldrig någon att berätta om sina problem, och det är inte vi som bestämmer hur de ska lösas. Många av våra besökare har erfarenhet av att falla utanför ramarna. Man ska ha ett visst problem, och på det problemet ska det finnas en viss lösning. Så jobbar inte vi. När någon är redo att sitta ner och prata om sina behov är vår uppgift att lyssna och stötta personen där den är just nu.

I KRIS



Med drygt 150 unika personer som passerar genom verksamheten varje dag gäller det att ha en blick för detaljer.

– Vi har inga journaler, vet inget om diagnoser eller människors historia. Vi lär känna folk genom vad de säger och vad de gör. Ibland till och med genom vilka kläder de väljer, berättar Boris.

Varje dag är det 10–15 personer som tar en dusch eller bara byter kläder. Någon behöver nya strumpor eller en varmare jacka. Varje garderobsbesök är en inblick i en människas liv.

– Som kvinnan som alltid skrattar och skojar. I garderoben är hon allvarlig. "Idag behöver jag sexiga kläder Boris, för jag ska jobba." Det säger något.

Eller när någon frågar efter en sovsäck.

– Då är det lätt för mig att gå i gång och försöka hitta lösningar. Jag vill genast hitta en sovplats, boka tid med vår kurator, söka försörjningsstöd. Men jag får stoppa mig och fundera på vad personen uttryckt för behov just nu, i denna stund. Det bästa jag kan göra är att gå och se om vi har några sovsäckar. Nästa steg är att se om personen vill berätta något om sin situation. Är det en akut händelse som gör att han eller hon behöver en sovsäck just idag, eller har den gamla gått sönder? Det samtalet kan lägga grunden för att vi tillsammans kan hitta en mer långsiktig lösning när personen är redo för det.

Det värsta med jobbet är återfallen. När någon trillat dit igen och behöver stöd på nytt.

– Det är sorgligt, men våra armar är lika öppna den sjunde gången du kommer. Vi dömer inte, vi vet att den som tagit återfall ofta skäms och hatar sig själv för det. Därför är vi stolta över att vara en trygg plats dit man vågar komma ändå. Där det är ok att ha misslyckats och där vi kan börja bygga på något nytt när tiden för det är mogen.

2 988

OMBUDSKAP & STÖDSAMTAL
CAFÉ DAVID MALMÖ

3 576

DUSCH & KLÄDBYTEN CAFÉ
DAVID MALMÖ

2 862

KLÄDBYTEN
CAFÉ DAVID MALMÖ

1 176

OMBUDSKAP & STÖDSAMTAL
CROSSROADS

4 220

DUSCH & KLÄDBYTEN
CROSSROADS



Calles problem började med Covid-19. Efter att ha varit inlagd förlorade han sin timanställning och som följd därav sin lägenhet.

– Jag har aldrig varit miljonär, men jag har alltid haft ett ordnat liv. Efter vad som hände mig har jag insett att vem som helst verkligen kan bli hemlös, säger han.

”VEM SOM HELST KAN BLI HEMLÖS”

Under en tid hade Calle en tillfällig boendelösning. Men det gick inte i längden.

– Plötsligt befann jag mig i en fruktansvärd situation.

Jag var hemlös.

Han beskriver hur villrådig han var när han lämnade det tillfälliga boendet för sista gången, med bara en ryggsäck på ryggen.

– Vad gör man nu? Jag hade ingen aning. Jag träffade en man som berättade om Skåne Stadsmission och lovade att ta mig till Café David nästa morgon och visa mig till rätta. Den natten satt jag i en busskur på centralen och frös, minns han. Han var hungrig, kall och rädd. Timmarna släpade sig fram, men till slut var det dags för frukost.

– Jag tänkte bara ”wow”. Det var ägg, mackor, fil, juice och kaffe. Jag åt tills jag var sprängmätt!

Veckorna som följde minns han som ett töcken. Han beskriver hur han blev handlingsförlamad. All tid gick till att hitta mat och sovplats.

– Det är nog lätt att tänka att den som är hemlös borde skärpa sig, ta tag i sin situation, men det är inte så enkelt. Stadsmissionens kurator, Ann, hjälpte mig mycket med det praktiska.

Vändningen kom i maj, då Calle intervjuades i TV 4 när han vaccinerades på Stadsmissionshälsan. Eva, Calles systerdotter i Stockholm, såg inslaget.

– Nästa morgon när jag kom till Café David satte personalen en lapp med Evas nummer i handen på mig. Det var första gången jag hade kontakt med min familj på över 20 år, berättar han.

Eva uppmanade Calle att ringa sin syster, Evas mamma, som inte bor långt från Malmö.

– Jag hade fått tag i ett tält då, och slog upp det i en park i Kirseberg. Där satt jag när jag samma kväll ringde syrran. Min sväger tog luren och sa ”Vi hämtar dig”.

Familjens splittring vill Calle inte gå närmare in på. Han är bara glad att ha återknutit kontakten. Han bodde några veckor hos sin mor. Att ha tak över huvudet och mat att äta gav honom kraft att ta nya tag.

– Familjens stöd var den push jag behövde. Jag vill inte svika dem, så jag satte i gång och sökte jobb. Idag jobbar jag i hemtjänsten och har en egen lägenhet, berättar han.

6 653

BESÖK I KREATIVA
VERKSTADEN

1 441

BESÖK HOS KURATOR
I MALMÖ

8 941

BESÖKARE CAFÉ DAVID
KRISTIANSTAD

525

DUSCH CAFÉ DAVID
KRISTIANSTAD

1 825

KLÄDBYTEN CAFÉ DAVID
KRISTIANSTAD

2 811

ÖVERNATTNINGAR
NATTJOURN

EN TRYGG PLATS I KRISTIANSTAD

Trygghet är ledordet för Veronica Börj lind, kurator på Skåne Stadsmission i Kristianstad. – Alla ska känna sig trygga med att komma hit, säger hon.

702

BESÖK HOS
KURATOR
I KRISTIANSTAD

Som kurator möter hon människor som behöver stöd på olika sätt. Många lever i missbruk och psykisk ohälsa och behöver hjälp i kontakter med myndigheter.

– Att få tag i rätt personer på olika myndigheter skulle jag säga är det svåraste i mitt jobb. Så då kan man ju bara tänka sig hur svårt det är för människor som redan lever i stor utsatthet.

Ofta kommer någon till Veronica för att prata lite. Det kan börja med ett samtal om varför man mår dåligt, där man tillsammans kan diskutera olika möjligheter till nästa steg.

– Man kanske behöver kontakt med vuxenvården, psykiatri, arbete och välfärd eller Skatteverket. Om man redan mår dåligt kan det vara väldigt svårt att ta de stegen, att veta vilket stöd man har rätt till från samhället och sedan veta hur man ska gå till väga. Då blir mitt jobb att stötta i de kontakterna.

Det är i mötet med människan som Veronica trivs allra bäst.

– Det roligaste med mitt jobb är att jag aldrig vet på morgonen vad jag ska komma till. Det är alltid lika spännande att inte veta hur dagen ska bli. Många av de människor jag träffar är så mycket rikare än de tror. När de ser att jag är intresserad av vad de har varit med om i livet växer de. Att se någon få tillbaka tron på sitt eget värde är väldigt fint.

När hon berättar för utomstående vad hon jobbar med är reaktionen nästan alltid densamma: "det måste vara jättesvårt att möta samhällets misär på det sättet?". Men Veronica tycker inte att hon har ett tufft jobb.

– Att vilja hjälpa, att hitta sätt att ge stöd och tillsammans lösa någons problem är en del av den jag är. Det är inte jobbigt, det är självklart för mig.

BARNFAMILJER I UTSATTHET

Unga Forum möter barnfamiljer och unga människor som lever i enorm utsatthet. Det kan handla om hemlöshet, fattigdom och psykisk ohälsa. I verksamheten finns socionomer och jurister som ger stöd och råd. På ungdoms- och familjeträffar finns möjlighet till värme, lek och gemenskap, samtidigt som personalen möter akuta behov av mat och kläder.

”SÅ HÄR FÅR DET INTE GÅ TILL”

OMBUDSKAP I SKÅ

Junisolen lyser över lekplatsen där Reza, Yasmina och de fyra barnen sitter på en filt och fikar. Oron syns i föräldrarnas ansikten. Pausen är kort, snart ska de tillsammans med jurist Alina Anderberg fortsätta gå igenom vad som behöver göras nu. Var familjen ska sova i natt är fortfarande ovisst.

Familjens ärende fick stort medieintresse. Ovissheten fortsatte nämligen, dag ut och dag in. Familjen fick plats på härbärgen en natt i taget och barnen mådde oerhört dåligt över att inte ha en fast punkt i tillvaron.

– Så här får det inte gå till, barns rätt till trygghet ska inte bero på om familjen har uppehållstillstånd eller inte. Det här är ett ärende vi jobbat mycket med. Vi har suttit i otaliga samtal med sociala jourerna för att få dem att se barnens behov. Vi har begärt ut handlingar och överklagat beslut, berättar Alina Anderberg, jurist på Skåne Stadsmission.

Idag är situationen för familjen något mer stabil. När läget i föräldrarnas hemland förvärrades slutade Malmö stad att hävda att familjen inte hade rätt till stöd här. De beviljades eget boende i stället för härbärgen, en tryggare tillvaro även om familjen formellt måste göra en ny ansökan varje vecka.

Att barn lever i sådan här osäkerhet är tyvärr inte ovanligt idag. Skåne Stadsmission möter flera familjer i liknande situation. Trots att barnkonventionen är lag och de flesta är överens om att inget barn i Sverige ska behöva leva i hemlöshet, möter vi barn som saknar en fast punkt, som inte vet när de går hem från skolan på fredagen var de ska bo nästa vecka.

När familjen lyftes fram i media hörde många människor av sig och ville hjälpa till med allt från pengar till rum i den egna villan. I det läget fick vi förklara att vi inte kan samla in pengar till enskilda familjer utan arbetar med praktiskt stöd så som akuta insatser med mat och kläder samt långsiktig rådgivning och ombudskap i kontakt med myndigheter. Vi hjälpte familjen på de sätt vi kunde, men ville undvika att sätta dem i en situation där de blev beroende av godtycklig välgörenhet.

– Vi reagerade starkt på att socialtjänstens företrädare uttalade i media att barnfamiljer i papperslöshet är hänvisade till civilsamhället, vilket innebär organisationer och privatpersoner, minns Karin Edlund, tillförordnad enhetschef för Skåne Stadsmissions verksamhet för barnfamiljer och unga.

Hon fortsätter:

– Kommunen kan inte på det sättet avsäga sig det yttersta ansvaret för människor som vistas här, särskilt inte när det gäller barn. Som idéburen organisation vill vi vara med och lösa problemet men vi kan aldrig ta ansvar för det – det har vi inte resurser till och dessutom är det inte förenligt med hur samhället är tänkt att fungera.

*Reza och Yasmina heter egentligen något annat.

RPT LÄGE



20
DELTAGARE
FOTBOLLSSKOLA

32
DELTAGARE
SOMMARLÄGER

2 237
BESÖK

425
STÖDSAMTAL

407
SOCIAL
RÅDGIVNING

581
JURIDISK
RÅDGIVNING

2 273
MATKASSAR

2 781
MÅLTIDER &
MELLANMÅL

1 614
BARN SOM BESÖKT
UNGA FORUM

263
LÄXHJÄLP

562
BARN SOM FICK
JULKLAPPAR

MATFATTIGDOM

I oktober 2021 öppnade vi Matmissionen på Mobilia i Malmö. Matmissionen är en social matbutik där medlemmar kan handla livsmedel till kraftigt reducerade priser. Butikens öppnande fick stor uppmärksamhet och många har ansökt om medlemskap.

”JAG HADE INGEN ANING OM ATT SÅ MÅNGA PENSIONÄRER HADE DET SÅ TUFFT”

När Masoud Zaher började arbetet med att registrera medlemmar i Skåne Stadsmissions sociala matbutik handlade jobbet om att nå ut med information. Nu ringer telefonen i ett. Ryktet om Matmissionen har spridit sig och folk från hela Skåne hör av sig.

Butiken har ännu inte öppnat för dagen och Masoud kryssar mellan kollegorna som plockar varor och svabbar golv. Hans arbetsrum ligger i ett hörn av lokalen, precis intill grönsaksdisken. Utanför kontorsdörren står en parkbänk. Måndagar och onsdagar sitter här en kö av väntande, som kommit för att bli medlemmar i Matmissionen.

– De kan ha hört om oss från grannar eller vänner.

Ibland ringer SFI-lärare för sina elevers räkning, ganska ofta hör socialtjänstens uppsökare av sig, berättar han. Masouds arbete handlar om att registrera nya medlemmar, och för det behöver han kontrollera att den som söker medlemskap uppfyller kriterierna.

– Det kan kännas konstigt att titta på folks bankkonton, att ta del av privata handlingar. Jag menar vem är jag att rota i folks privatliv? Men de flesta bryr sig inte, de är så vana att visa upp intyg och handlingar när de söker stöd att de har allt

redo när de kommer hit. Och vi måste ju ha ett system för vem som kan handla här. Annars skulle inte maten räcka till de som bäst behöver den, säger han.

Det händer att han möter människor som skäms över sin situation. Ibland ser han någon som går runt och tittar, men som inte vågar sig fram.

– Jag brukar prata om att mat är en rättighet. Matmissionen finns för att alla ska ha råd med bra mat. Jag blir upprörd när jag ser människor som jobbat hela sitt liv och har så lite

Masoud Zaher (till höger) med kollegorna Maria Kratz-Larsen och Mohammed Jallow.



matmissionen®



FAKTA MATMISSIONEN

Matmissionen är ett butikskoncept som tagits fram av Stockholms Stadsmission tillsammans med Axfood, och som går ut på att mat som annars skulle ha gått till spillo tas tillvara och säljs i en social butik där medlemmar får handla varor till en tredjedel eller mindre av vanligt butikspris. I butikerna finns möjlighet för människor som står långt från arbetsmarknaden att arbetsträna. Matmissionen i Malmö är på cirka 500 kvadratmeter och ligger i Mobilias köpcenter. Butiken öppnas i samarbete med medgrundaren Willy:s samt Skåne Stadsmissions huvudpartner Kavlifonden.

WILLY:S



pengar. Jag hade ingen aning om att så många pensionärer hade det så tufft.

Masoud har en bakgrund som människorättsaktivist. Han har arbetat med två nobelpristagare, varav den ena liksom han kämpar för kvinnors rättigheter i talibanernas Afghanistan. När han kom till Skåne Stadsmission 2016 var det för att arbeta med ensamkommande ungdomar på flykt.

– Min bakgrund och mina erfarenheter gör att jag har lätt att förstå de människor som kommer hit. Varför de kommit till Sverige och vad de behöver. Att jag har jobbat länge på Stadsmissionen gör att jag kan hjälpa folk att hitta rätt. Jag vet vad vi kan hjälpa till med och vart människor ska vända sig.

En av Matmissionens viktigaste uppgifter är att fånga upp även andra behov än mat. På fredagar kommer Masouds kollega Amanda Andersson, kurator, till Matmissionen. Det gör att det är lätt för människor att be om stöd och hjälp, och knyter ihop Stadsmissionens många verksamheter på ett bra sätt.

– Ibland kommer det människor som kanske inte uppfyller kriterierna på pappret, men mina kollegor i de öppna verksamheterna kan fånga upp vad som ligger bakom och kan

se till att medlemskap beviljas till sådana som helt uppenbart behöver det.

Matmissionen ger inte bara människor som behöver det möjlighet att handla mat till reducerat pris. Butiken ger också människor som står långt från arbetsmarknaden en chans att arbetsträna.

– Jag har haft flera kollegor i arbetsträning som varit väldigt osäkra i början, hållit sig på lagret och inte velat möta människor. Det är häftigt att se hur de växer efter några veckor, och får en självklar roll i arbetslaget, säger han.

MEDLEMMAR: 2 015

KÖP: 12 238

**OMHÄNDERTAGET
MATSVINN: 89 839 KG**

**PERSONER
I ARBETSTRÄNING: 8**



I oktober 2021 drog vi i gång Maträddarna i Kristianstad tillsammans med Svenska Kyrkan, Renhållningen Kristianstad och Saveko daglig verksamhet. Mat som annars skulle gå till spillo tas om hand och delas ut i matkassar till familjer i ekonomisk utsatthet.

– Maträddarna tar hänsyn till alla delar av hållbarhet – det sociala där vi hjälper människor i ekonomisk utsatthet, det ekologiska där vi räddar mat från att slängas i onödan och det ekonomiska, både för projektets medlemmar och för matbutikerna, säger Mathilda Cylling, Renhållningen.

– Att behovet finns i Kristianstad visste vi. För en del personer har läget varit så pass akut att de tagit sig ända till Malmö för att hämta matkassar, berättar Lin Mattsson, Skåne Stadsmission.

Satsningen är efterlängtd och har fått mycket uppmärksamhet sedan portarna slogs upp i stadsdelen Sommarlust. Verksamheten är enkel att nå med buss och ligger en kvart från Kristianstads centrum. Maten och varorna skänks av fyra olika Coopbutiker i närområdet.

I stället för att dela ut färdigpackade matkassar får

medlemmarna komma till en lokal som har känslan av en gammeldags lanthandel där en volontär tar emot och plockar ihop önskade matvaror. För att bli medlem och kunna hämta matkassar ska man vara mottagare av ekonomiskt bistånd, få garantipension, Migrationsverkets dagsersättning eller dylikt.

Maträddarnas mål är att minska mängden matavfall och matsvinn i Kristianstad med 200 ton per år. Räddad mat kan skapa cirka 250 matkassar per vecka i Kristianstad och delas ut där det behövs som mest.

OMHÄNDERTAGET
MATSVINN: **6 TON**

MEDLEMMAR: **CIRKA 100**

BARN SOM FICK
JULKLAPPAR: **51**

Stadsmissionshälsan drivs i Malmö, Helsingborg och Kristianstad genom ett idéburet offentligt partnerskap (IOP) med Region Skåne.

SAMARBETE OM VACCINERING NÅDDE HUNDRATALS



3 403

BESÖK HOS
SJUKSKÖTERSKA

70

FOTVÅRD

137

LÄKARBESÖK

126

TANDLÄKARBESÖK

(mottagningen stängd
hösten 2021 på grund av vakans)

1 100

VACCINDOSER



Under våren 2021 vaccinerade Skåne Stadsmission närmare 600 personer mot Covid-19. Vaccineringen skedde i Malmö, Helsingborg och Kristianstad och gjordes i samarbete med Region Skåne.

Kön var lång utanför Café David i Malmö när vaccineringen drog i gång där.

– Jag är inte orolig för mig själv, men jag är orolig för människorna runt mig. För mig är det självklart att vaccinera mig och jag tycker det är så bra att Skåne Stadsmission kan göra det. Många hemlösa skulle inte bli vaccinerade annars, sa Calle som var en av de första att vaccinerades.

Människor i akut hemlöshet, eller med svår psykisk ohälsa, kan ha svårt att följa råd om smittskydd. Att "stanna hemma" är en omöjlighet om du saknar boende. Isolering kan vara förödande för den som mår psykiskt dåligt. Akut hemlösa och andra utsatta grupper prioriterades att nå för tidig vaccinering – men bedömdes vara svåra att nå för den offentliga

vården. Därför beslutade Region Skåne under våren 2021 att be Skåne Stadsmission om hjälp att nå ut till dessa grupper.

– Det är viktigt att alla aktörer i samhället hjälps åt med att bekämpa pandemin och jag är glad över vårt samarbete med Stadsmissionen för att nå ut med hjälp med vaccinering på ett bra sätt, sa Pia Lundbom, hälso- och sjukvårdsdirektör i Region Skåne, inför vaccinationsstart.

Genom vårt sedan länge etablerade partnerskap om vård till människor i utsatthet gick samarbetet smidigt. Vaccineringen skedde på fyra olika platser i Skåne och fick stor uppmärksamhet i media. Totalt gavs cirka 1 100 doser vilket innebär att ungefär 600 personer vaccinerades, merparten med två doser.

SOCIALA FÖRETAG & SECOND HAND

I våra arbetsintegrerande sociala företag kan människor som står långt från arbetsmarknaden få en meningsfull sysselsättning och ett regelbundet socialt sammanhang. I de olika företagen, vars vinst återinvesteras i våra verksamheter för människor i utsatthet, erbjuds anpassade arbetsuppgifter till personer på väg in i arbetslivet i en trygg och tillåtande miljö. Handledare följer deltagarna och fungerar som stöd och motivation i det dagliga arbetet och på vägen framåt.

”DET FINNS EN UPPGIFT FÖR DET GÄLLER BARA ATT



ÖKAD SECOND HAND FÖRSÄLJNING
JÄMFÖRT MED 2020: **49 %**

BUTIKER: **5**

2021 stängdes Värnhemsbutiken och en ny digital butik öppnades.



**ALLA,
HITTA DEN”**

DELTAGARE
I ARBETSTRÄNING: **108**

DELTAGARE DAGLIG
VERKSAMHET: **11**

INSAMLADE
TEXTILER: **155 411 KG**

Skrattet klingar över lokalen medan vana fingrar bläddrar igenom skjortor och sorterar ut galgar. Lisa och Kristin är vana vid att arbeta ihop. Om allt klaffar jobbar Kristin snart heltid. – Drömmen är att tjäna egna pengar. Lisas stöd är viktigt, hon är min ledstjärna, säger hon.

Det var sommar när Kristin Jönsson först klev in på Grönekatan 36. Hon var besviken på Arbetsförmedlingen, men hade hittat en handläggare på socialtjänstens avdelning för ekonomiskt bistånd som förstod henne och föreslog arbetsträning på Skåne Stadsmission.

– Jag har alltid sagt att jag inte skulle hamna hos socialen, men så stod jag där. Fem barn och inget jobb, inga pengar.

Att få chansen att arbetsträna var ett sätt att hitta tillbaka till arbetslivet igen, utan orimliga krav. Handledaren Lisa Roos finns till hands för att svara på frågor, guida om något är oklart och peppa om det är tufft.

– Vi skrattar vansinnigt mycket tillsammans. Har jag en dålig morgon blir jag ändå glad när jag kommer hit, berättar Kristin.

Som handledare ser Lisa det som sin uppgift att hjälpa deltagare i arbetsträning att hitta rätt.

– Det finns en uppgift för alla, det är jag övertygad om. Det gäller bara att hitta den, säger hon.

Hon har jobbat på Skåne Stadsmission i Malmö länge. Först på Nattjouren, med människor i akut hemlöshet. När den stängde blev det Gåvoinlämningen på Grönekatan. Det var en stor omställning att gå från nattarbete till dagjobb, men i grunden är arbetsuppgiften densamma: att se människor för vad de är och behöver just nu.

– För vissa är det svårt nog att ta sig upp på morgonen och komma hit. Då räcker det. Sedan kan vi tillsammans lista ut vilka arbetsuppgifter som passar just den här personen. Ibland vet man inte själv vad man tycker om, man får prova sig fram säger Lisa och berättar att det är just variationen av arbetsuppgifter som gör Gåvoinlämningen så bra för arbetsträning.

– Man får prova på i lugn och ro. Vill man testa elektronik, kolla pussel eller sortera kläder? Vi har inga produktionskrav, det får ta den tid det tar. Människor växer i det!

Kristin stämmer in, hon har varit på Grönekatan i flera månader nu och har sett en förändring hos såväl sig själv som andra.

– Jag kan se hur människor är osäkra när de kommer hit, men sakta tar mer och mer plats. Det går med små steg och plötsligt är de med i vårt tokiga lilla gäng.

PARTNERSKAP

Tillsammans med företag skapar vi ett medmänskligare Skåne. Vi vet att många företag brinner för hållbarhet, och kämpar för att dra sitt strå till stacken för att uppfylla de globala utvecklingsmålen. På Skåne Stadsmission tror vi stenhårt på kraften i partnerskap. Genom att stödja vårt arbete för människor i utsatthet kan företag bidra till en hållbar utveckling och ta socialt ansvar samtidigt som de stärker sitt varumärke.



MASSIVE LÅTER MEDARBETARE VOLONTÄRARBETA PÅ ARBETSTID

”För varje litet paket jag slår in så undrar jag vem som ska öppna det och hur det kommer kännas.” Martina Gebert Andkvist gör sin första dag som volontär i tomteverkstan och har fullt upp. Hon har alltid velat volontärarbeta men inte fått tiden att räcka. När hennes arbetsgivare Massive uppmuntrade sina anställda att vara volontärer på arbetstid passade hon på.



Att Malmöföretaget Massive Entertainment Ubisoft, som tagit spelvärlden med storm, finns på vår lista över företagspartners gör oss väldigt glada. Företaget manifesterar sitt engagemang för lokalsamhället både genom ett generöst monetärt bidrag och genom att ge sina anställda möjlighet att engagera sig. Förutom möjligheten att volontärarbeta har medarbetarna samlat in varma vinterkläder till människor som lever i hemlöshet och fattigdom.

– För Skåne Stadsmission är det viktigt att företag får möjlighet att engagera sig på ett sätt som passar just dem. Vi behöver pengar för att driva vårt långsiktiga sociala arbete

för människor i utsatthet, men att bara be om donationer hade inte skapat det engagemang och den hållbarhet som vi vill åstadkomma. Ett partnerskap betyder att alla parter har nytta och glädje av samarbetet, och det ser vi Massive som ett av flera goda exempel på, säger Julia Töringe, ansvarig för företagsarbeten på Skåne Stadsmission.

Företag kan gå in på en nivå som passar dem. Vi har tre nivåer för vänföretag och två för partnerföretag. Vill du och ditt företag prata partnerskap med oss? Läs mer på skanestadsmission.se/foretag eller kontakta julia.toringe@skanestadsmission.se



”Malmö FF ska vara en positiv kraft i samhället där vi försöker skapa en bättre tillvaro för de som bor i Malmö. Att göra det själv är svårt, tillsammans med andra kan vi nå längre. Skåne Stadsmission och Malmö FF kan tillsammans förbättra tillvaron och skapa möjligheter för fler malmöbor. Ni är viktiga för oss och stadens medborgare.”

Niclas Carlén, vd Malmö FF



”Som en av Malmö's största arbetsgivare, är det för oss på Massive Entertainment självklart att engagera sig i och ta ansvar för sin sociala närmiljö. Vi värderar högt det samarbete vi har med er på Skåne Stadsmission, som tillåter oss och våra medarbetare att engagera sig för en positiv samhällsutveckling och ett medmänskligare Malmö. Tillsammans kan vi skapa en bättre tillvaro för fler.”

Thomas Andren, vd Massive



Lars Navéus, Alumni

NYTT AFFÄRSRÅD FÖR ÖKAT SAMARBETE MED NÄRINGSLIVET

Ett medmänskligt och socialt hållbart Skåne är ett gemensamt ansvar för alla som verkar i regionen. Därför var det med stor glädje som Skåne Stadsmission i mars 2021 presenterade vårt nya affärsråd, där flera skånska näringslivsprofiler finns med för att bidra till en positiv framtid för fler människor.

– Idéburen sektor har många fördelar när det gäller sociala tjänster och sociala företag. I dagsläget har icke vinstdrivna och idéburna organisationer som Skåne Stadsmission en väldigt liten andel av Sveriges välfärdstjänster. Vi är övertygade om att våra sociala verksamheter har ett stort mervärde för de människor som kommer till oss, och därför behöver vi också bli mer affärsmässiga och konkurrenskraftiga så att vi kan göra mer för fler, säger Lena Watterskog Sjöstedt, direktör på Skåne Stadsmission.

Som ett led i organisationens utveckling och i takt med att allt fler företag i regionen visar genuint intresse för social och miljömässig hållbarhet, har Skåne Stadsmissions affärsråd skapats. Det är Alumni, Nordens ledande företag inom chefs- och talangförsörjning samt utveckling, som står bakom rådets sammansättning, där representanter för flera branscher och

kompetenser samlats. Alumnis arbete har skett pro bono.

– För oss har det varit spännande att se vilka behov en organisation som Skåne Stadsmission har och hitta rätt personer till det här sammanhanget. Vi är mycket nöjda med resultatet och ser att alla rådets ledamöter både kommer att ha mycket att bidra med och själv få värdefull kunskap och insikter genom arbetet i rådet, säger Lars Navéus, partner och konsult på Alumni, som själv är en av rådets ledamöter.

I övrigt består rådet av **Filip Bucin**, advokat och medgrundare MAQS Advokatbyrå, **Lars Ljungälv**, vd Bergendahlsfären, **Kristoffer Valiharju**, vd på GoldPen Computing AB, **Ulrika Hallengren**, vd Wihlborgs, **Henrik Hjalmarsson**, vd Inwido samt **Fredrik Mueller**, vd på Nord-Lock Group.

PRIVATA GÅVOR

Privata gåvor finansierar flera av våra verksamheter för människor i hemlöshet och fattigdom. Som givare bidrar du till att vi kan göra mer för fler.



”UTAN FRUKOSTEN PÅ CAFÉ DAVID ÄR VI MÅNGA SOM SKULLE DUKA UNDER.”

Gröt, äggmacka, kaffe och juice. Det som står på brickan ger näring och energi. Men en frukost hos Skåne Stadsmission är så mycket mer. Det är människor som ser dig och saknar dig när du inte dyker upp. Det är möjligheten att ta en varm dusch och byta till rena kläder. En trygg plats där det finns personal med kunskap och erfarenhet. En sjuksköterska på plats och kurator som kan ge stöd.

Besök vår
gåvoshop här



Många kommer lika mycket för värmen och gemenskapen som för den mättande frukostmaten.

STRATEGISKT ARBETE FÖR ATT MÖTA AKUTA BEHOV

Det är med tacksamhet vi kan konstatera att alla våra verksamheter lyckades hålla öppna även 2021.

Pandemin har inte släppt taget efter två år, men samhället har gått in i en ny fas utan restriktioner men med fortsatt stor försiktighet kring hur vi möter varandra och agerar i olika sammanhang. Styrelsen är mycket stolt över att organisationen kunnat upprätthålla uppdraget att möta människor i utsatthet, som kan befinna sig i akut nöd eller har behov av mer långsiktigt stöd för att stärka sin egenmakt och möjligheter till att ta kontroll över sin livssituation.

Under våren fick vi förtroendet från Region Skåne att ta hand om vaccinering av utsatta målgrupper i Malmö, Kristianstad och Helsingborg. En insats som har haft stor betydelse för att förhindra smittspridning och nå ut med information kring covid-19 till utsatta grupper i samhället.

Årets insatser har varit möjliga tack vare ett fantastiskt engagemang och arbete av alla våra medarbetare. Utan er vilja och drivkraft hade vi inte kunnat visa upp så mycket värde för alla som sökt sig till Stadsmissionen under 2021. Jag vill rikta ett stort och ödmjukt tack till er alla!

Skåne Stadsmission är en av tio lokala stadsmissioner i Sverige. Tillsammans har vi verksamhet på 30-tal orter runt om i Sverige. Riksföreningen Sveriges Stadsmissioner har ytterligare stärkts under 2021 och vi har nu ett flertal gemensamma varumärken, som Remake, Matmissionen och

Stadsmissionens Second Hand. Ett långsiktigt strategiarbete börjar nu hitta sin form och ge resultat. Vi arbetar tillsammans för minskad fattigdom och hemlöshet, för en bättre integration genom arbetsträning och stöd till barn och unga. Fokusområden där vår kompetens och erfarenheter kommer till störst nytta.

Jag hoppas du som läser vår årsredovisning får en fördjupad bild och insikt om Skåne Stadsmissions olika verksamheter och vilka värden som skapas för individ och samhället. En betydande del, cirka 70 %, av vår finansiering kommer via bidrag från olika organisationer, stiftelser, fonder och egen näringsverksamhet. Övrig finansiering cirka 30 % är insamling och gåvor från privata givare eller företag. Dessa medel är avgörande för att vi ska kunna agera och anpassa oss efter samhällets utmaningar och kunna göra akuta insatser när behov uppstår. I skrivandes stund, våren 2022, är vi precis in i en sådan situation och arbetar som bäst med att öppna en ny mötesplats för människor på flykt från krigets Ukraina.

Stort tack till alla partners, volontärer, privata givare och företag som gör detta möjligt!

Carina Broman
Ordförande Skåne Stadsmission

A white flag with a blue logo and text. The logo is a stylized blue shape resembling a heart or a drop with a tail. The text "Skåne Stadsmission" is printed in blue, bold, sans-serif font, centered on the flag. The background shows a blurred wooden structure and a blue sky.

**Skåne
Stadsmission**

FINANSIELLA RAPPORTER

INNEHÅLL

Förvaltningsberättelse	28
Genomförd verksamhet	29
Flerårsjämförelse	32
Förändring av eget kapital	32
Beslut om disposition av vinst/förlust	32
Resultaträkning	33
Balansräkning	34
Redovisningsprinciper och noter	35
Bidrag från organisationer och företag	41
Styrelse	42
Revisionsberättelse	44

FÖRVALTNINGSBERÄTTELSE

Stiftelsen Skåne Stadsmission bildades i nuvarande form år 1992 (ursprungligen 1917).

STIFTELSENS ÄNDAMÅL

Skåne Stadsmission är en stiftelse, vilande på kristen grund, som har till ändamål att med egendom som kan tillfalla stiftelsen bedriva social och diakonal verksamhet bland hjälpbehövande och därvid verka för barns och ungdomars vård, fostran och utbildning.

Verksamhetens omfattning 2021:

- Café David i Malmö och Kristianstad
- Kreativa verkstaden
- Nattjouren i Kristianstad
- Trygga Boende
- Crossroads
- Unga Forum
- Stadsmissionshälsan i Malmö, Kristianstad och Helsingborg
- Sociala företag:
 - REMAKE
 - Handtaget
 - Oblatbageriet
 - Gåvomottagning
 - Matmissionen
- Second hand-butiker (genom Föreningen Skåne Stadsmission)
- Insamling och kommunikation
- Värmestuga för vuxna i Malmö

STYRELSENS ARBETE ÅR 2021

Carina Brorman är ordförande för Stiftelsen Skåne Stadsmission.

Under året har sex protokollförda styrelsemöten genomförts. För styrelsearbetet utgår inget arvode eller andra ersättningar. Skåne Stadsmission följer, utöver de legala kraven på ekonomisk redovisning, den kvalitetskod som Giva Sverige utarbetat samt Svensk Insamlingskontrolls regelverk för organisationer som har 90-konto. Skåne Stadsmission följer även principerna i Svenska kyrkans etiska regler för kapitalplaceringar.

VÄSENTLIGA HÄNDELSE UNDER ÅRET

Pandemin fortsatte under 2021 vilket innebar stora påfrestningar för alla verksamheter liksom för våra deltagare och besökare. Skåne Stadsmission fortsatte att ställa om och hålla öppet alla verksamheter, trots minskade covid-bidrag från kommuner och stat.

Under 2021 öppnade Skåne Stadsmission sin första "Matmissionsbutik" på Mobilia i Malmö, en social matbutik enligt ett franchisingkoncept från Stockholms Stadsmission.

Malmö stad minskade sina placeringar på stödboendeverksamheten Trygga Boende, vilket innebar att verksamheten avvecklades successivt under året. Avvecklingskostnaderna bidrog till ett negativt resultat under 2021. Fastigheten i Kvarteret David såldes under året och genererade en reavinst på 1,6 mkr.

VÄSENTLIGA HÄNDELSE EFTER RÄKENSKAPSÅRETS UTGÅNG

Efter två tuffa år med coronapandemin är vi nu i en situation där människor flyr krigets Ukraina. En direkt effekt är att våra insamlingsintäkter påverkats negativt av att givare prioriterar internationella hjälporganisationer, parallellt med att vi mobiliserar och behöver utökade resurser för att möta behoven hos de ukrainare som anländer i Skåne.

FRAMTIDA UTVECKLING

I den närmaste framtiden kommer vi att ha ett fortsatt fokus på trygg och långsiktig finansiering, samtidigt som läget är osäkert. De långsiktiga effekterna av pandemin kombinerat med kriget i Ukraina är faktorer som kommer att påverka såväl våra ekonomiska förutsättningar som behoven vi möter från människor i utsatthet. Vi ser att elpriser, bränsle- och matkostnader ökar vilket påverkar oss både direkt och genom att våra målgrupper får det ännu svårare. 2022 är valår vilket gör att vi kan räkna med omvälvningar i vårt lokalsamhälle, vilket kan påverka våra samarbeten med kommuner och regionen.

ÅRETS EKONOMI

De totala intäkterna uppgår till 69,7 mkr (75,8 mkr).

ÅRSREDOVISNING 2021

Personalkostnaderna ligger på 51,8 mkr (50,4 mkr). Övriga externa kostnader uppgår totalt till 16,9 mkr (21,5 mkr). Rörelseresultat före avskrivningar är -0,5 mkr (2,4 mkr). Årets resultat är -0,9 mkr (1,7 mkr).

INVESTERINGAR/ AVSKRIVNINGAR

Årets investeringar uppgår sammantaget till 0,5 tkr (0 tkr).

PLACERINGAR OCH LÅN

Löpande har överlikviditet placerats på räntebärande konto. Lånet kopplat till fastigheten på Korsgatan 10 löstes i samband med försäljningen av fastigheten.

VERKSAMHETSINTÄKTER

Verksamhetsintäkterna har sammantaget uppgått till 65,4 mkr (72,8 mkr).

GÅVOR

Årets gåvor (inklusive testamente) från privatpersoner, stiftelser och företag uppgick till 20,6 mkr (17,7 mkr), vilket motsvarar 31% (24%) av verksamhetsintäkterna. Insamling från allmänheten har ökat med ca 700 tkr, vilket är en positiv pandemieffekt.

GÅVOR FRÅN FÖRETAG

Gåvor från företag uppgick i direkta penninggåvor till 2 590 tkr (2 252 tkr). Företagsgåvor är en del av ett bredare samarbete till särskilda verksamheter och/eller aktiviteter. Under året har flera företag valt att stödja verksamheten med "naturagåvor", exempelvis: hjälp med ombyggnad, livsmedel, hyror och annonser med mera. Det ekonomiska värdet av dessa uppskattas till sammanlagt 8 115 tkr (4 086 tkr). En förteckning över företag som stödjer verksamheten återfinns längre fram i denna bilaga.

BIDRAG

Bidragsintäkterna utgjorde 35% (44%) av verksamhetsintäkterna och uppgick till 23,2 mkr (32,2 mkr). Drygt 7,1 mkr (6,4 mkr) av bidragen kommer via Riksföreningen Sveriges Stadsmissioner, som fördelat ut medel från bl.a. MUCF, Socialstyrelsen, Postkodlotteriet, Folkhälsomyndigheten samt företag. Minskning från föregående år består främst av att det treåriga projektet "Unga vuxna i Hemlöshet" avslutades i december 2020.

AVTAL

Intäkter av avtal med Malmö stad, Kristianstads kommun och Region Skåne uppgick till 18,6 mkr (19,8 mkr). Befintliga IOP:er med Malmö Stad och Kristianstad Kommun har fortlöpt under året.

EXTERN FÖRSÄLJNING

Försäljningen från Café David, REMAKE, Oblatbageriet mm uppgick 3 045 tkr, vilket är i paritet med föregående år.

ÄNDAMÅLSKOSTNADER

Med ändamålskostnader avses sådana kostnader som har direkt samband med uppfyllande av Stiftelsens ändamål enligt stadgarna. Här inräknas även kostnader för att fullgöra åtaganden enligt avtal. Enligt Svensk Insamlingskontrollens officiella statistik redovisad 2021, uppgick "Ändamålskostnaderna /Totala intäkter" för 2020 till 82 procent (86 procent).

HÅLLBARHETSUPPLYSNINGAR

Utgångspunkten för vårt hållbarhetsarbete är FN:s globala mål för hållbar utveckling, Agenda 2030. En stor del av Stiftelsens verksamhet bygger på att bidra till ökad social och miljömässig hållbarhet, minskad hunger, fattigdom, hemlöshet och ojämlikhet, ökat återbruk genom second hand och minskat matsvinn. Detta kan exemplifieras genom våra sociala företag, vår gåvoinslämning och olika projekt som har bedrivits under året. Skåne Stadsmission har ett systematiskt kvalitets- och ledningssystem, där vi arbetar kontinuerligt med avvikelser/tillbud. Varje enhet har arbetsplatsträffar (APT) åtta gånger per, där vi arbetar systematiskt med arbetsmiljö och kvalitet. Till arbetsmiljökommittén (AMK) görs en årlig sammanfattning av samtliga avvikelser inom organisationen. Stiftelsen Skåne Stadsmission gick över till Fremia 2022-01-01 men ligger kvar i Arbetsgivaralliansens kollektivavtal fram till 2023-04-30. Anställda omfattas genom kollektivavtalet av sjukförsäkring, livförsäkring, arbetsskadeförsäkring, omställningsavtal samt avtal om tjänstepension.

GENOMFÖRD VERKSAMHET

CAFÉ DAVID

Café David är vår öppna mötesplats för människor som lever i utsatta livssituationer i Malmö och Kristianstad. Vi har öppet alla dagar i veckan under hela året. Verksamheten utgår från ett helhetsperspektiv, vilket är en förutsättning på resan mot en varaktig förändring. Förutom att tillgodose basbehov som mat i magen, en varm dusch och rena kläder erbjuder Café David samtalsstöd och aktiviteter. Verksamheten har periodvis under året behövt begränsa antalet deltagare och sittplatser för att motverka risken för smittspridning. Under 2021 har Café David i Malmö serverat 33 028 frukostar och 22 189 subventionerade luncher. Uppskattningsvis har verksamheten mött 170 unika individer per dag, 3 576 deltagare har fått duscha och/eller byta kläder. Kuratorsmottagningen har haft 1 441 besök av sammanlagt 221 unika individer. Verksamheten har öppet måndag till söndag 07.30–14.30. Café David i Kristianstad har haft 8 941 besökare under 2021, 24 % har varit kvinnor och 76 % män. Vi har serverat 7 506 frukostar, 1 964 luncher och 1 712 fikor under året. 1 825 klädbyten har erbjudits och 525 duschar. Kuratorn har haft 702 stöd/ombudsmannaskap samtals under året. Högtider och andra viktiga datum har firats under smittskyddsanpassade former, och trots pandemin kunde vi vid midsommar, jul och nyår bjuda många på mat och värme både i Malmö och Kristianstad. I Malmö har Café David inlett ett arbete med uppsökande verksamhet. Vi har uppmärksammat att det finns deltagare som har behov av hjälp i hemmet. Det kan tex vara att man inte kan ställa in kanalerna på tv:n, att man inte vet hur spisen fungerar eller att elen är avstängd sedan en tid tillbaka. Små insatser som förbättrat vardagen för våra deltagare och i vissa fall förebyggt hemlöshet och minskat risken för vräkning. Café David i Kristianstad möjliggörs genom ett idéburet offentligt partnerskap (IOP) tillsammans med Kristianstads kommun medan Café David i Malmö till stora delar är en gåvofinansierad verksamhet.

KREATIVA VERKSTADEN

I Malmö finns det, sedan flera år tillbaka, möjlighet för deltagarna att besöka den Kreativa verkstaden. Här erbjuds möjlighet till olika former av kreativt skapande och verksamheten leds av två konstnärliga ledare. Verkstaden har öppet på vardagar och under 2021 har där varit 6 653 besök och i snitt 27 besökande deltagare per dag. Det är en stor ökning från förra året, då verkstaden varit en viktig möteplats under pandemin. Under året har även Kristianstad öppnat en kreativ verkstad. Initialt har den haft öppet några timmar i veckan och vår ambition är att utveckla den under 2022.

I slutet av november arrangerade Kreativa verkstaden i Malmö en välbesökt finissage "Tillsammans är du aldrig ensam" där deltagarna visade upp det skapande som skett under året. Som besökare kunde du höra deltagare som spelade, dikter som blev upplästa och konstverk av olika slag gick att betrakta.

NATTJOUREN

Nattjouren är vårt akutboende i Kristianstad för människor som lever i hemlöshet. Verksamhetens främsta uppgift är att erbjuda en sängplats och tillgodose basbehov som mat, dusch, kläder och skor. Här skapar vi goda relationer som bygger på respekt, trygghet och empati för att motivera deltagarna till förändring. Deltagarna erbjuds samtalsstöd och uppföljning med kurator. Nattjouren i Kristianstad har 12–14 platser och har öppet mellan kl. 20.30–07.00 alla nätter under året. 2021 har Nattjouren haft 2 811 övernattningsnätter. 81 % av besökarna är män och 70 % av dem är över 50 år. Verksamheten möjliggörs genom ett idéburet offentligt partnerskap (IOP) tillsammans med Kristianstads kommun.

CROSSROADS

Crossroads vänder sig till utsatta EU-medborgare och tredjelandsmedborgare som vistas i Malmö. Verksamheten består av två delar; basbehov i form av frukost, tvätt och duschmöjligheter samt rådgivning och information. Genom Stadsmissionshälsan finns sjuksköterska på plats. Crossroads har funnits sedan januari 2015. Under 2021 har vi haft totalt 19 216 besök

och besöken kan variera mellan 22 och 86 per dag. Inom verksamheten finns en bred språkkompetens bland medarbetarna vilket ger goda förutsättningar för att genomföra ombudsmannaskap. Under året har vi genomfört 138 stödsamtal samt 1 038 fall av ombudsmannaskap. Det vanligaste behovet som våra besökare har är att få hjälp att komma i kontakt med olika myndigheter och stöd i att boka resa. Vi hjälper även brottsutsatta att göra anmälan till polisen, där olika typer av hatbrott är vanligt. Ända sedan starten har en stor del av besökarna varit från Rumänien. Under 2021 har dock andel besökare från annat ursprungsland ökad, en utveckling vi såg redan 2020. Numera kommer ca 15-20 % från länder som Bulgarien, Slovakien, Polen, Tyskland och Kroatien men även från länder utanför Europa.

Crossroads ansvarar för fördelningen av de 40 nattplatser till Vinternatt som drivs av Malmö Pingstförsamling. Under totalt 14 nätter var även Crossroad tvungna att akut ha öppet nattetid. Akutnätter innebär att vid klass 2-varning eller temperaturer under -5 grader öppnas Crossroads som en värmestuga mellan kl. 20.30–07.00.

Verksamheten möjliggörs genom ett idéburet offentligt partnerskap (IOP) tillsammans med Malmö stad. Under 2021 sade Malmö stad upp lokalen pga en policyförändring som innebär att Skåne Stadsmission tvingas stå för hyreskontraktet. Trots intensivt arbete fick vi inga nya lokaler så sedan årsskiftet har Crossroads tillfälligt evakuerats till Korsgatan i väntan på ny lokal.

VÄRMESTUGA

Vintern 2020/2021 drev vi värmestugor i samarbete med Fryshuset i Malmö, Röda Korsets Malmörets och Svenska kyrkan. Vi var ansvariga för värmestuga Vuxen, som riktade sig till personer över 25 år. Fryshuset ansvarade för Värmestuga ung (18-25 år). Målgruppen för värmestugorna är personer med vistelse i Malmö i en situation av social och ekonomisk utsatthet med begränsad tillgång till det generella sociala trygghets-systemet. Respektive värmestuga erbjuder viloplats nattetid samt kvällsmål och frukost.

Värmestugorna var öppna från december 2020 till april 2021. Värmestuga vuxen var

öppen 116 nätter och hade 5 506 besökare vara 22 procent kvinnor. Värmestugan hade totalt 36 viloplats. 6 689 portioner mat serverades varav cirka 1000 serverades i lådor för avhämtning.

Verksamheten möjliggörs genom ett idéburet offentligt partnerskap (IOP) tillsammans med Malmö Stad, Fryshuset i Malmö, Röda Korsets Malmörets och Svenska kyrkan. Vintern 2021/2022 blev det ingen Värmestuga vuxen då varken Malmö stad eller Stadsmissionen lyckades få tillgång till en lokal.

TRYGGA BOENDE

Trygga Boende var en boendestödsverksamhet som vi drivit under tio års tid. Verksamheten vände sig till individer över 18 år som lever i hemlöshet och som är i behov av boende i kombination med stöd. Vår största målgrupp var ensamstående kvinnor och kvinnor med barn.

2019 trädde nya riktlinjer i kraft för socialtjänsten i Malmö stad, som var Trygga Boendes största samverkanspart. För att kunna beviljas boende i kombination med stöd krävs nu en omfattande social problematik och att individen anses tillhöra gruppen "socialt hemlösa" snarare än "strukturellt hemlösa". För Trygga Boendes verksamhet innebär detta ett minskat antal placeringar via socialtjänsten och en förändrad målgrupp i verksamheten. Under 2020 utlyste Malmö stad en upphandling av boende med stöd och Trygga Boende var en av aktörerna som vann upphandlingen. Tyvärr tilläts inte Stadsmissionen att utöka antalet lägenheter och med den låga dygnersättningen var det omöjligt att klara verksamheten med endast 12 lägenheter. Under våren och sommaren 2021 utvecklades verksamheten.

STADSMISSIONSHÄLSAN

Stadsmissionshälsan erbjuder hälso- och sjukvård för människor som lever i utsatta livssituationer. Vården anpassas efter individens förutsättningar och behov. Stadsmissionshälsan arbetar för att uppnå en jämlik vård och hälsa, och är ofta en länk mellan patienten och den offentliga vården. Stadsmissionshälsan har mottagningar i Malmö, Kristianstad och Helsingborg där det finns möjlighet till kostnadsfria besök hos sjuksköterska och läkare. I Malmö finns även tandläkarmottagning.

Under pandemin har Stadsmissionshälsan haft en betydande roll i att anpassa och säkra våra verksamheter från smittspridning. Verksamheten har också i olika samarbeten bidragit med sin kompetens och gett råd till andra organisationer i civilsamhället. Genom olika samarbeten har vi kunnat erbjuda våra deltagare snabbtestning och vid positivt provsvar har sjuksköterskorna även varit behjälpliga i arbetet med smittspårning. Våren 2021 genomfördes en stor vaccinationsinsats för dos 1 och 2, som krävde mycket planering och organisering. Ramverket kring hantering av själva vaccinet var en utmaning för oss. Arbetet har varit viktigt i vår målsättning att uppnå jämlik vård och stärka lika rättigheter i samhället och även möjliggjorde att flera blev skyddade från svår sjukdom eller i värsta fall död.

Stadsmissionshälsan utökade sin verksamhet med en kurator under hösten 2021, med fokus på den ökade psykiska ohälsan hos de deltagare som finns i samtliga sociala verksamheter. Kuratorn ambulerar därför mellan verksamheterna i syfte att nå dessa personer samt kartlägger även behovet av insatser kopplade till psykisk ohälsa.

Tandläkarmottagningen har varit stängd under hösten 2021 då tjänsten varit vakant. Under 2021 har Stadsmissionshälsan sammanlagt haft 3 760 besök, varav 26,5% kvinnor och 73,5% män. 90,5% besök var till någon av våra fantastiska sjuksköterskor. Våra läkare hade 137 besök och tandläkaren 126 besök. 70 personer har haft möjlighet att få fotvård av volontärer.

Verksamheten möjliggörs genom ett idéburet offentligt partnerskap (IOP) tillsammans med Region Skåne.

UNGA FORUM

Unga Forum arbetar utifrån ett rättighetsperspektiv med barn och ungas bästa i fokus. Verksamheten möter barn och unga upp till 25 år samt barnfamiljer med barn under 18 år som lever i utsatthet i Malmö. Det kan röra sig om fattigdom, hemlöshet och/eller psykisk ohälsa. Verksamheten arbetar med såväl akut stöd som långsiktigt förändringsarbete genom rådgivning, ombudsverksamhet, läxhjälp, samtalsstöd samt öppen mötesplats. Därtill kan målgruppen få basbehov tillgodosedda genom exempelvis en matkasse.

Vår rådgivning är behövd och efterfrågad och

det har varit viktigt att fortsätta med stödet i samma form trots pandemin. Fler rådgivningstillfällen har dock behövt vara över telefon. Många rådgivningstillfällen har rört barnfamiljer som står utan bostad och har svårt att få stöd av det offentliga då de bedöms vara så kallat strukturellt hemlösa (hemlösa eftersom de inte har ekonomiska förutsättningar att efterfråga en bostad på dagens bostadsmarknad). Vi upplever att kommunerna inte i samma utsträckning ger stöd till denna grupp utan de förväntas lösa sin situation på egen hand. Parallellt med rådgivning och ombudsverksamhet har Unga Forum drivit öppen verksamhet. Under sommaren flyttade stora delar av verksamheten utomhus, i parker och närliggande grönområden, för att möta restriktioner. Huvudsyftet med den öppna verksamheten är att erbjuda ett socialt sammanhang för barn, unga och barnfamiljer där målgruppen får möjlighet att utöka sina sociala kontakter och umgås i en avslappnad miljö. I samband med den öppna verksamheten bjuds alltid på mat i olika former.

Under sommaren anordnade Unga Forum ett sommarläger där 32 deltagare deltog och fick möjlighet att njuta av svenska sommar och vacker miljö. Därtill anordnades flera endagsutflykter. Tillsammans med Malmö FF anordnades även en fotbollsskola där ett 20-tal barn som besöker vår verksamhet deltog. Under året har 1 614 barn besökt vår verksamhet. Vi har haft 581 rådgivningssamtal och 832 social- och stödsamtal. Vi har delat ut 2 273 matkassar som nått 8 356 individer (ej unika). Verksamheten är helt gåvofinansierad.

SOCIALA FÖRETAG

Inom våra sociala företag står människan och miljön i fokus. Här erbjuds människor som står långt ifrån arbetsmarknaden arbetsträning, praktik och meningsfull sysselsättning. De sociala företagen har under året kunnat erbjuda 108 personer arbetsträning inom Insamling och produktion, Matcentralen, Matmissionen, REMAKE och Second hand. Gåvomottagningen och Matcentralen har tagit emot 155 411 kg textilier och hanterat cirka 200 ton matsvinn.

MATMISSIONEN

Matmissionen är ett butikskoncept som tagits fram av Stockholms Stadsmission tillsammans med Axfood, som går ut på

att mat som annars skulle ha gått till spillo tas tillvara och säljs i en social matbutik där medlemmar får handla mat till en tredjedel eller mindre av vanligt butikspris. I butiken finns möjlighet för människor som står långt från arbetsmarknaden att arbetsträna. Den 7 oktober 2021 öppnade Matmissionen i Malmö. För att få handla i Matmissionen måste man vara medlem. Personer som lever på försörjningsstöd, etableringsersättning, garantiersättning, migrationsverkets dagarsättning eller om man har en inkomst som inte överstiger 11 190 kronor i månaden efter skatt. Medlemskapet är personligt och en individuell bedömning sker utifrån varje individs förutsättningar. Från öppningen i oktober till årsskiftet gjordes 12 238 köp i butiken. Den 31 december var Matmissionen uppe i totalt 2 015 medlemmar.

REMAKE

REMAKE är Stadsmissionens eget varumärke som tillverkar klimatsmarta produkter av de material som annars hade kastats. På REMAKE arbetade under 2021 en platsansvarig handledare tillsammans med två sömmerskor och två volontärer samt nio personer som arbetstränade.

Under 2021 fortsatte arbetet med att hitta nya samarbeten och utveckla försäljningen samt koncept för att kunna ta emot fler personer i arbetsträning. Vi har bland annat etablerat ett långsiktigt samarbete med AB Småland i Malmö som säljer REMAKE-produkter i deras butik på Södra Förstadsgatan.

KOMMUNIKATION OCH INSAMLING

Skåne Stadsmissions främsta uppdrag är att varje dag, året runt, möta människor som söker sig till våra verksamheter. I uppdraget ingår också att vara röstbärare, påverka samhällsutvecklingen, belysa systemfel och utmana politikerna att agera och förändra det som inte fungerar. Det gör vi genom att driva opinion – både på egen hand och tillsammans med andra organisationer, inte minst övriga medlemmar i Sveriges Stadsmissioner. Målet är att stärka varumärket på en allt mer konkurrensutsatt insamlingsmarknad, öka kännedomen och att säkerställa att vår verksamhet har tillräckligt med resurser för att bedriva ett långsiktigt och hållbart socialt arbete.

Vi använder alltid så kostnadseffektiva kommunikationskanaler som möjligt och under 2021 har vi fortsatt att utveckla vår digitala kommunikation. Även detta år påverkades kommunikations- och insamlingsarbetet av coronapandemin som gav oss synlighet och relevans.

Under 2021 inrättades en ny tjänst med ansvar för företagsinsamling, med uppdrag att utveckla och utöka våra samarbeten med regionens företagare.

Två trogna bidragsgivare till Skåne Stadsmission är Svenska kyrkan och Postkodlotteriet. Skåne Stadsmission har 90-konto och kontrolleras av Svensk Insamlingskontroll. Som medlem i Giva Sverige följer vi det regelverk för insamling som är gemensamt för medlemmarna.

VOLONTÄRER

Under 2021 har 120 volontärer varit engagerade i våra olika verksamheter och tillsammans bidragit med 3 900 timmars arbete. På Matraddarna i Kristianstad har volontärer bidragit med 288 timmars arbete. Nya volontärer har rekryterats via våra informationsträffar, varav sju digitala. I augusti genomfördes en utbildning i Våld i nära relationen där samtliga volontärer hade möjlighet att delta. Inför julen och när vi startade Matmissionen är två tillfällen då många volontärer bidrog med sitt engagemang.

ADMINISTRATION

Den administrativa avdelningen på Skåne Stadsmission består av stödfunktioner för ekonomi, HR, lön, IT/telefoni samt allmänna administrativa arbetsuppgifter. Administrationen svarar för Skåne Stadsmissions gemensamma åtaganden gällande myndighets- och branschkontakter samt internkontroll. Enligt Svensk Insamlingskontrolls officiella statistik offentliggjord år 2021 uppgick insamling och administrativa kostnader i förhållande till totala intäkter 2020 till 16 procent (15 procent).

FLERÅRSJÄMFÖRELSE (TKR)

	2021	2020	2019	2018	2017
Nettoomsättning	69 650	75 804	71 030	74 158	65 410
Resultat efter finansiella poster	-903	1 698	-561	860	-1 093
Balansomslutning	26 721	35 480	29 267	38 980	27 335
Medelantalet anställda omräknat till heltid	89	97	96	93	83

FÖRÄNDRING AV EGET KAPITAL

	Grundkapital	Fritt Eget kapital	Summa
Belopp vid årets ingång	2 000 000	9 851 188	11 851 188
Årets resultat		-903 378	-903 378
Belopp vid årets utgång	2 000 000	8 947 810	10 947 810

BESLUT OM DISPOSITION AV VINST/FÖRLUST

DISPOSITION

Från föregående år balanserat resultat	9 851 188
Årets vinst/förlust	-903 378
Medel till förfogande	8 947 810

Styrelsen beslutar att balansera i ny räkning **8 947 810**

RESULTATRÄKNING

	Not	2021	2020
STIFTELSENS INTÄKTER			
Verksamhetsintäkter	2	65 423 581	72 817 794
Övriga intäkter	2	4 226 671	2 986 443
Summa intäkter		69 650 252	75 804 237
STIFTELSENS KOSTNADER			
Direkta kostnader		-1 519 517	-1 556 511
Övriga externa kostnader	3	-16 914 469	-21 488 912
Personalkostnader	4	-51 759 989	-50 401 365
Avskrivningar av materiella anläggningstillgångar		-456 594	-642 549
Övriga rörelsekostnader		-1 475	0
Summa kostnader		-70 652 044	-74 089 337
Rörelseresultat		-1 001 792	1 714 901
Resultat från finansiella investeringar	5		
Övriga ränteintäkter och liknande poster		121 257	34 982
Övriga räntekostnader och liknande poster		-22 844	-51 115
Summa resultat från finansiella investeringar		98 414	-16 132
Resultat efter finansiella poster		-903 378	1 698 768
Årets resultat		-903 378	1 698 768

BALANSRÄKNING

	Not	2021-12-31	2020-12-31
TILLGÅNGAR			
Materiella anläggningstillgångar			
Byggnader och mark	6	0	3 313 075
Ombyggnader	7	707 074	1 540 754
Inventarier	8	454 975	374 765
Summa materiella anläggningstillgångar		1 162 049	5 228 594
Summa anläggningstillgångar		1 162 049	5 228 594
Omsättningstillgångar			
Kortfristiga fordringar	9		
Fordran leverantörer		0	2 331
Kundfordringar		2 113 940	2 715 246
Skattefordran		782 540	782 540
Övriga fordringar		208 910	106 878
Förutbetalda kostnader och upplupna intäkter		2 308 843	1 450 334
Summa kortfristiga fordringar		5 414 233	5 057 329
Kortfristiga placeringar			
Övriga kortfristiga placeringar	10	3 748 892	3 748 892
Kassa och bank		16 357 075	21 932 404
Summa kortfristiga placeringar		20 105 967	25 681 296
Summa omsättningstillgångar		25 520 200	30 738 625
Summa tillgångar		26 682 249	35 967 219
EGET KAPITAL OCH SKULDER			
Eget kapital			
Grundkapital		2 000 000	2 000 000
Fritt eget kapital			
Balanserat resultat		8 351 188	6 652 420
Tillskott huvudmän		1 500 000	1 500 000
Årets resultat		-903 378	1 698 768
Summa eget kapital		10 947 810	11 851 188
Skulder			
Långfristiga skulder			
Lån	11-12	0	2 700 000
Summa Långfristiga skulder		0	2 700 000
Kortfristiga skulder			
Leverantörsskulder		2 169 820	3 574 158
Övriga skulder	13	680 330	1 342 182
Upplupna kostnader och förutbetalda intäkter	14	12 884 289	16 499 691
Summa kortfristiga skulder		15 734 439	21 416 031
Summa eget kapital och skulder		26 682 249	35 967 219

NOT 1 – REDOVISNINGS- OCH VÄRDERINGSPRINCIPER

Årsredovisningen har upprättats enligt årsredovisningslagen och Bokföringsnämndens allmänna råd BFNAR 2012:1 Årsredovisning (K3) och följer GIVA Sveriges styrande riktlinjer och Svensk Insamlingskontrolls (SIK) riktlinjer för årsredovisning.

Redovisningsprinciperna är oförändrade i jämförelse med föregående år.

VÄRDERING AV VÄRDEPAPPER

Kortfristiga placeringar värderas till det lägsta av anskaffningsvärdet och verkligt värde (marknadsvärde), det vill säga enligt lägsta värdets princip. Långfristiga värdepappers innehav värderas till anskaffningsvärde minskat med eventuell nedskrivning.

MATERIELLA ANLÄGGNINGSTILLGÅNGAR

Materiella anläggningstillgångar redovisas till anskaffningsvärde minskat med avskrivningar. I anskaffningsvärdet ingår utgifter som direkt kan hänföras till förvärvet av tillgången. När en komponent i en anläggningstillgång byts ut, uttrangeras eventuell kvarvarande del av den gamla komponenten och den nya komponentens anskaffningsvärde aktiveras.

Tillkommande utgifter som avser tillgångar som inte delas upp i komponenter läggs till anskaffningsvärdet om de beräknas ge företaget framtida ekonomiska fördelar, till den del tillgångens prestanda ökar i förhållande till tillgångens värde vid anskaffningstidpunkten. Utgifter för löpande reparation och underhåll redovisas som kostnader. Realisationsvinst respektive realisationsförlust vid avyttring av en anläggningstillgång redovisas som Övrig rörelseintäkt respektive Övrig rörelsekostnad.

Materiella anläggningstillgångar skrivs av systematiskt över tillgångens bedömda nyttjandeperiod. När tillgångarnas avskrivningsbara belopp fastställs, beaktas i förekommande fall tillgångens restvärde. Bolagets mark har obegränsad nyttjandeperiod och skrivs inte av. Linjär avskrivningsmetod används för övriga typer av materiella tillgångar.

Följande avskrivningstider tillämpas:

Byggnader

- Stommar 50 år
- Elinstallationer 40 år
- Tak och fönster 30 år
- Inre ytskikt 10 år
- Fasader 10 år
- Övrigt 10 år
- Ombyggnationer i hyrd lokal skrivs av under kontraktstiden

Inventarier

- Inventarier 3–5 år

FORDRINGAR EGET KAPITAL

Fordringar upptages till det belopp som efter individuell prövning beräknas bli betalt.

Eget kapital delas in i bundet (grundkapital) och fritt eget kapital. Bundet eget kapital utgörs av Stiftelsekapital ursprungligt donationskapital. Fritt eget kapital disponibla medel utgörs av balanserade medel och årets resultat.

NOT 2 – STIFTELSENS INTÄKTER

	2021	2020
VERKSAMHETSINTÄKTER		
Gåvor		
Privatinsamling och kollekter	8 811 454	8 140 901
Företag	2 590 220	2 252 494
Testamente	125 000	0
Stiftelser	9 072 017	7 354 933
Summa gåvor	20 598 691	17 748 327
Bidrag		
Riksföreningen Sveriges Stadsmissioner	7 115 168	6 354 005
Svenska Kyrkan	6 365 600	6 264 000
Myndigheter	6 774 007	18 748 754
Europeiska Socialfonden	2 614 822	346 343
Övriga organisationer	314 953	507 436
Summa bidrag	23 184 549	32 220 538
Avtal		
Kommuner	12 732 645	14 370 718
Region	5 862 455	5 474 656
Summa avtal	18 595 100	19 845 374
Extern försäljning		
Extern försäljning	3 045 300	3 002 742
Summa extern försäljning	3 045 300	3 002 742
Summa verksamhetsintäkter	65 423 641	72 816 981
ÖVRIGA INTÄKTER		
Lönebidrag	2 013 454	2 387 956
Reavinst fastighet	1 638 723	0
Övriga ersättningar	574 494	599 300
Summa övriga intäkter	4 226 671	2 987 256
Totala intäkter	69 650 312	75 804 237

NOT 3 – ARVODEN OCH KOSTNADSERSÄTTNINGAR TILL REVISORER

	2021	2020
Revisionsuppdrag PWC	135 000	115 000
Övriga uppdrag PWC	65 000	78 613
Summa	200 000	193 613

NOT 4 – PERSONALKOSTNADER

	2021	2020
Medelantalet anställda omräknat till heltid		
Kvinnor	62	68
Män	27	29
Totalt för stiftelsen	89	97
Löner och ersättningar		
Styrelse	0	0
Lön och ersättning anställda	35 388 676	34 398 387
Direktor	937 200	921 000
Summa	36 325 876	35 319 387
Sociala kostnader		
Pensionskostnader för anställda	3 645 330	2 824 657
Direktor	245 885	254 090
Sociala avgifter	11 056 730	10 551 016
Summa	14 947 945	13 629 763
Summa Personalkostnader	51 273 820	48 949 150

NOT 5 – RESULTAT FRÅN FINANSIELLA INVESTERINGAR

	2021	2020
Utdelning från Föreningen Skåne Stadsmission	0	0
Utdelning värdepapper	121 257	34 982
Vinst vid avyttring värdepapper	0	0
Räntekostnader	-22 844	-51 115
Summa finansnetto	98 414	-16 132

NOT 6 – BYGGNADER OCH MARK

	2021	2020
Ingående ackumulerade anskaffningsvärden	3 809 180	3 809 180
Årets förändringar	-3 809 180	0
Utgående ackumulerade anskaffningsvärden	0	3 809 180
Ingående ackumulerade avskrivningar	-496 105	-446 904
Återförda avskrivningar på försäljning	516 605	0
Årets avskrivningar	-20 500	-49 201
Utgående ackumulerade avskrivningar	0	-496 105
Utgående planenligt restvärde	0	3 313 075
Taxeringsvärde för fastigheter	0	0

NOT 7 – OMBYGGNAD

	2021	2020
Ingående anskaffningsvärde	9 066 072	9 066 072
Inköp	231 486	0
Försäljning	-2 975 622	0
Utgående ackumulerade anskaffningsvärden	6 321 936	9 066 072
Ingående ackumulerade avskrivningar	-7 525 318	-7 089 530
Återförda avskrivningar på försäljning	2 206 921	0
Årets avskrivningar	-296 465	-435 788
Utgående ackumulerade avskrivningar	-5 614 862	-7 525 318
Utgående planenligt restvärde	707 074	1 540 754

NOT 8 – INVENTARIER, VERKTYG OCH INSTALLATIONER

	2021	2020
Ingående anskaffningsvärde	5 479 064	5 479 064
Inköp	221 315	0
Utrangering	-620 868	0
Utgående ackumulerade anskaffningsvärden	5 079 511	5 479 064
Ingående avskrivningar	-5 104 299	-4 946 739
Återföring avskrivning utrangering	619 391	0
Årets avskrivningar	-139 630	-157 560
Utgående ackumulerade avskrivningar	-4 624 538	-5 104 299
Utgående planenligt restvärde	454 973	374 765

NOT 9 – KORTFRISTIGA FORDRINGAR

	2021	2020
Fordran leverantör	0	2 331
Kundfordringar	2 113 940	2 715 246
Skattefordran	782 540	782 540
Övriga fordringar	164 286	52 853
Förutbetalda lokalhyror	945 988	1 015 060
Fordran föreningen	44 625	45 025
Övriga interimfordringar	1 362 855	444 274
Summa kortfristiga fordringar	5 414 234	5 057 329

NOT 10 – KORTFRISTIGA PLACERINGAR

	2021	2020
Aktier och andelar anskaffningsvärde	1 952 840	1 952 840
Fonder anskaffningsvärde	1 796 052	1 796 052
Summa anskaffningsvärde	3 748 892	3 748 892
Aktier marknadsvärde	3 586 606	2 587 557
Fonder marknadsvärde	4 015 318	3 143 444
Summa marknadsvärde	7 601 924	5 731 001

NOT 11 – LÅNGFRISTIGA SKULDER

	2021	2020
Långfristiga skulder som förfaller till betalning senare än fem år efter balansdagen		
Lån SE Banken	0	2 700 000
Summa	0	2 700 000

NOT 12 – STÄLLDA SÄKERHETER

	2021	2020
SE Banken Fastighetsinteckningar	0	2 700 000

NOT 13 – ÖVRIGA SKULDER

	2021	2020
Personalens källskatt	680 250	877 870
Moms	0	-26 607
Skuld Kammarkollegiet	0	487 419
Förskott från kunder	80	3 500
Summa	680 330	1 342 182

NOT 14 – UPPLUPNA KOSTNADER OCH FÖRUTBETALDA INTÄKTER

	2021	2020
Upplupna löner	219 450	189 124
Upplupna semesterlöner	2 255 293	2 247 372
Upplupna sociala avgifter	872 502	1 050 433
Upplupna sociala avgifter löneskuld/semesterlöneskuld	777 564	765 547
Löneskatt pensionskostnader	759 687	753 223
Periodiserade gåvor	3 726 760	4 726 000
Övriga interimsskulder	3 799 262	6 377 194
Övriga upplupna kostnader /förutbetalda intäkter	473 770	390 797
Summa	12 884 289	16 499 691

NOT 15 – BESLUT OM DISPOSITION AV VINST/FÖRLUST

	2021	2020
Disposition		
Från föregående år balanserat resultat	9 851 188	6 652 420
Tillskott huvudmän	0	1 500 000
Årets vinst/förlust	-903 378	1 698 768
Medel till förfogande	8 947 810	9 851 188
Styrelsen beslutar att balansera i ny räkning	8 947 810	9 851 188

NOT 16 – HÄNDELSER EFTER BALANSDAGENS UTGÅNG

Efter två tuffa år med coronapandemin är vi nu i en situation där människor flyr krigets Ukraina. En direkt effekt är att våra insamlingsintäkter påverkats negativt av att givare prioriterar internationella hjälporganisationer, parallellt med att vi mobiliserar och behöver utökade resurser för att möta behoven hos de ukrainare som anländer till Skåne.

GÅVOR OCH BIDRAG UNDER 2021

FÖRENINGAR OCH ÖVRIGA ORGANISATIONER

De gamles vänner
Glimåkra syjunta
Kristianstads Rotaryklubb
Lions Club Kristianstad
Lions Malmö
Malmö FF
Nordisk hjälp
Odd Fellow Malmö
Rotaract Kristianstad
Svenska Postkodlotteriet
SPL Valfärdsinrättningar (Provinsiallogen)

STIFTELSE OCH FONDER

Allmänna Arvsfonden
Carl Jönssons Understödsstiftelse
Caritasbröderna
Crafoordska stiftelsen
Direktör Albert Pahlssons stiftelse
Einar Hansens Allhemsstiftelse
Ernst Kruses donationsfond
Ester Ohlssons stiftelse
Sven Jerrings fond
Johanniterorden
Karin och Ernst August Bångs Minne
Kavlifonden
Kronprinsessan Margaretas Minnesfond
Kungliga Patriotiska Sällskapet
Kungliga Sällskapet Pro Patria
Magnus Bergvalls stiftelse
Minnesfonden för Äldre i Malmö
Prins Gustaf Adolfs och Prinsessan Sibyllas minnesfond
Stiftelse till Ingrid och Gustaf Fribergs minne
Skebestiftelsen
Sodalitium Majus Lundense
Sparbanksstiftelsen Finn
Sparbanken Syd
SPP
Stiftelsen Arne Lindhoff
Stiftelsen Björkholtz fond för gamla och sjuka i Trelleborg
Åhlénstiftelsen
Åke Wibergs Stiftelse

SVENSKA KYRKAN

Lunds stift
Svenska kyrkan i Malmö
Svenska kyrkan i Helsingborg
Svenska kyrkan i Kristianstad
Församlingar i Lunds stift

MYNDIGHETER OCH ANNAN OFFENTLIG FÖRVALTNING

Delmos
Europeiska socialfonden, ESF
Folkhälsomyndigheten
Kristianstads kommun
Länsstyrelsen Skåne
Malmö stad
MUCF
Region Skåne
Socialstyrelsen
Tandvårdshögskolan, Malmö

FÖRETAG

ADDQ Consulting
Agartha
Aller Media
Apelöga
Axfood Kristianstad
Backer
Ball Corporation
Beijer Ref
Bel Nordics
Bisnode Sverige
Bolia
Brinova Fastigheter
C4 Energi
CaanEL
CC IT
Chilli Wok Kristianstad
City Gross Kristianstad
Claes Ohlson
Cloetta
Dagab
Danone
EC Solutions
Egmont Story House
Elis Textilservice
Ellestad
Fastighetsbyrån
Findus
Granitor Property Development
Hello Fresh
Herbalife
HSB Malmö
ICA Maxi Stormarknad Kristianstad
IKEA
INNOCENT
INR Försäljning
INTERSPORT Emporia
Johan & Nyström
Kavlifonden
Kentell Consulting

Lidl Sverige
Länsförsäkringar Göinge-Kristianstad
Malmö kommun parkerings AB
Mannheimer Swartling
Mars Multisales North Europe
Massive Entertainment
Maxi ICA Stormarknad Kristianstad
Mediate Nordic
Mercedes-Benz Finans Sverige
MiL Institute
Mild
Ming Media
Mini-Rodini
MKB Fastighets
Mobilia
MyMowo
Polfärskt
Port11
Pågen
Returhuset Staffanstorp
Resona Utveckling
Roger Nellsjö
Setterwalls Advokatbyrå
Sexton:nio
Simogo
Skånemejerier
Specsavers Baltzarsgatan
Stena Fastigheter
SurveyLegend
Sydväst arkitektur och landskap
Södervidinge
Tassaka Invest
Tetra Pak
Tornstaden
Trelleborgs Energi
Upfield
Vasakronan
Virrata
Wihlborgs Fastigheter
Willys
Woody Bygghandel
Åhlens

VILL ERT FÖRETAG, FÖRENING ELLER STIFTELSE OCKSÅ BIDRA?

Kontakta oss gärna på
info@skanestadsmission.se
eller läs gärna mer på
www.skanestadsmission.se.



Carina Brorman
styrelseordförande

Carina valdes till stiftelsens ordförande 2016. Hon driver egen verksamhet inom förändringsledarskap, strategisk PR och varumärkesutveckling. Carina har en bakgrund med ledande befattningar från Malmö Opera, SVT, Eon Nordic och Saab Group. Är ordförande i Stim, Orienteatern och ledamot i Svenska Filminstitutet.



Björn Bergman
vice ordförande

Björn är vd för branschorganisationen Svenska Stadskärnor och har tidigare varit bland annat näringslivsdirektör i Malmö stad. Han är civilekonom med marknadsföring som inriktning och är verksam i flera lokala och regionala styrelser inom näringsliv, event och besöksnäring.



Claes Block

Claes har arbetat som ombudsman i Svenska Lantarbetarförbundet och Svenska Kommunalarbetarförbundet. Han är ledamot i kyrkofullmäktige i Malmö och ordförande i kyrkorådet i Malmö pastorat.



Stefan Skoog

Stefan är ekonomichef på Lunds stift samt kapitalförvaltare för den kyrkliga stiftelsen Sodalitium Majus Lundense. Han är civilekonom med ett förfutet som ekonomichef på UBD Cleantech AB och Wayfinder Systems AB.



Christian Nyhlén

Christian är vd på Krinova Incubator & Science Park i Kristianstad. Han var tidigare partner & director på Mercuri Urval. Christian har affärs- och ledarbakgrund från näringslivet där han arbetat med rådgivning till styrelser, företagsledning och offentliga organisationer.



Mikael Ynghed

Mikael arbetar som församlingspedagog i Fosie församling. Han är även ledamot i kyrkofullmäktige i Malmö och har tidigare suttit i kyrkorådet i Malmö. Mikael har tidigare arbetat som inköpare.



Kerstin Engle

Kerstin var riksdagsledamot mellan 2002–2014 och arbetade dessförinnan under 25 år på Försäkringskassan i Ängelholm. Hon är Lunds stiftsstyrelsens andra vice ordförande sedan 2013.



Henrik Hammar

Henrik har tidigare arbetat som regionråd i Region Skåne och som landstingsråd i Kristianstads läns landsting. Han är aktiv i kommunfullmäktige i Örskelljunga.



Elisabeth Kullenberg

Elisabeth är barnläkare och ledamot i kyrkofullmäktige i Ängelholms församling och ordförande för kyrkorådet. Hon är invald i stiftsfullmäktige, stiftsstyrelsen och kyrkomötet. Elisabeth är också kommunfullmäktiges ordförande i Ängelholm, ledamot i regionfullmäktige och ledamot i Hälso- och sjukvårdsnämnden i Region Skåne.

Malmö, maj 2022

Carina Brorman
styrelseordförande

Björn Bergman
vice ordförande

Claes Block

Kerstin Engle

Henrik Hammar

Elisabeth Kullenberg

Stefan Skoog

Christian Nyhlén

Mikael Ynghed

Vår revisionsberättelse har lämnats maj 2022
Öhrlings PricewaterhouseCoopers AB

Maria Danckler
auktoriserad revisor

RAPPORT OM ÅRSREDOVISNINGEN

UTTALANDEN

Vi har utfört en revision av årsredovisningen för Stiftelsen Skåne Stadsmission för år 2021.

Enligt vår uppfattning har årsredovisningen upprättats i enlighet med årsredovisningslagen och ger en i alla väsentliga avseenden rättvisande bild av stiftelsens finansiella ställning per den 31 december 2021 och av dess finansiella resultat för året enligt årsredovisningslagen. Förvaltningsberättelsen är förenlig med årsredovisningens övriga delar.

GRUND FÖR UTTALANDEN

Vi har utfört revisionen enligt International Standards on Auditing (ISA) och god revisionsssed i Sverige. Vårt ansvar enligt dessa standarder beskrivs närmare i avsnittet Revisornas ansvar. Vi är oberoende i förhållande till stiftelsen enligt god revisorssed i Sverige och har i övrigt fullgjort vårt yrkesetiska ansvar enligt dessa krav.

Vi anser att de revisionsbevis vi har inhämtat är tillräckliga och ändamålsenliga som grund för våra uttalanden.

ANNAN INFORMATION ÄN ÅRSREDOVISNINGEN

Det är styrelsen som har ansvaret för den andra informationen. Med annan informationen syftar vi till sida 1 – 26 i årsredovisningen.

Vårt uttalande avseende årsredovisningen omfattar inte denna information och vi gör inget uttalande med bestyrkande avseende denna andra information.

I samband med vår revision av årsredovisningen är det vårt ansvar att läsa den information som identifieras ovan och överväga om informationen i väsentlig utsträckning är oförenlig med årsredovisningen. Vid denna genomgång beaktar vi även den kunskap vi i övrigt inhämtat under revisionen samt bedömer om informationen i övrigt verkar innehålla väsentliga felaktigheter.

Om vi, baserat på det arbete som har utförts avseende denna information, drar slutsatsen att den andra informationen innehåller en väsentlig felaktighet, är vi skyldiga att rapportera detta. Vi har inget att rapportera i det avseendet.

STYRELSENS ANSVAR

Det är styrelsen som har ansvaret för att årsredovisningen upprättas och att den ger en rättvisande bild enligt årsredovisningslagen. Styrelsen ansvarar även för den interna kontroll som denna bedömer är nödvändig för att upprätta en årsredovisning som inte innehåller några väsentliga felaktigheter, vare sig dessa beror på oegentligheter eller misstag.

Vid upprättandet av årsredovisningen ansvarar styrelsen för bedömningen av stiftelsens förmåga att fortsätta verksamheten. Den upplyser, när så är tillämpligt, om förhållanden som kan påverka förmågan att fortsätta verksamheten och att använda antagandet om fortsatt drift. Antagandet om fortsatt drift tillämpas dock inte om styrelsen avser att likvidera stiftelsen, upphöra med verksamheten eller inte har något realistiskt alternativ till att göra något av detta.

REVISORNS ANSVAR

Våra mål är att uppnå en rimlig grad av säkerhet om huruvida årsredovisningen som helhet inte innehåller några väsentliga felaktigheter, vare sig dessa beror på oegentligheter eller misstag, och att lämna en revisionsberättelse som innehåller våra uttalanden. Rimlig säkerhet är en hög grad av säkerhet, men är ingen garanti för att en revision som utförs enligt ISA och god revisionsssed i Sverige alltid kommer att upptäcka en väsentlig felaktighet om en sådan finns. Felaktigheter kan uppstå på grund av oegentligheter eller misstag och anses vara väsentliga om de enskilt eller tillsammans rimligen kan förväntas påverka de ekonomiska beslut som användare fattar med grund i årsredovisningen.

Som del av en revision enligt ISA använder vi professionellt omdöme och har en professionellt skeptisk inställning under hela revisionen. Dessutom:

- identifierar och bedömer vi riskerna för väsentliga felaktigheter i årsredovisningen, vare sig dessa beror på oegentligheter eller misstag, utformar och utför granskningsåtgärder bland annat utifrån dessa risker och inhämtar revisionsbevis som är tillräckliga och ändamålsenliga för att utgöra en grund för våra uttalanden. Risken för att inte upptäcka en väsentlig felaktighet till följd av oegentligheter är högre än för en väsentlig felaktighet som beror på misstag, eftersom oegentligheter kan innefatta agerande i maskopi, förfalskning, avsiktliga utelämnanden, felaktig information eller åsidosättande av intern kontroll.
- skaffar vi oss en förståelse av den del av stiftelsens interna kontroll som har betydelse för vår revision för att utforma granskningsåtgärder som är lämpliga med hänsyn till omständigheterna, men inte för att uttala oss om effektiviteten i den interna kontrollen.

- utvärderar vi lämpligheten i de redovisningsprinciper som används och rimligheten i styrelsens uppskattningar i redovisningen och tillhörande upplysningar.
- drar vi en slutsats om lämpligheten i att styrelsen använder antagandet om fortsatt drift vid upprättandet av årsredovisningen. Vi drar också en slutsats, med grund i de inhämtade revisionsbevisen, om huruvida det finns någon väsentlig osäkerhetsfaktor som avser sådana händelser eller förhållanden som kan leda till betydande tvivel om stiftelsens förmåga att fortsätta verksamheten. Om vi drar slutsatsen att det finns en väsentlig osäkerhetsfaktor, måste vi i revisionsberättelsen fästa uppmärksamheten på upplysningarna i årsredovisningen om den väsentliga osäkerhetsfaktorn eller, om sådana upplysningar är otillräckliga, modifiera uttalandet om årsredovisningen. Våra slutsatser baseras på de revisionsbevis som inhämtas fram till datumet för revisionsberättelsen. Dock kan framtida händelser eller förhållanden göra att en stiftelse inte längre kan fortsätta verksamheten.
- utvärderar vi den övergripande presentationen, strukturen och innehållet i årsredovisningen, däribland upplysningarna, och om årsredovisningen återger de underliggande transaktionerna och händelserna på ett sätt som ger en rättvisande bild.

Vi måste informera styrelsen om bland annat revisionens planerade omfattning och inriktning samt tidpunkten för den. Vi måste också informera om betydelsefulla iakttagelser under revisionen, däribland de eventuella betydande brister i den interna kontrollen som vi identifierat.

RAPPORT OM ANDRA KRAV ENLIGT LAGAR OCH ANDRA FÖRFATTNINGAR

UTTALANDE

Utöver vår revision av årsredovisningen har vi även utfört en revision av styrelsens förvaltning för Stiftelsen Skåne Stadsmission för år 2021.

Enligt vår uppfattning har styrelseledamöterna inte handlat i strid med stiftelselagen, stiftelseförordnandet eller årsredovisningslagen.

GRUND FÖR UTTALANDE

Vi har utfört revisionen enligt god revisionsssed i Sverige. Vårt ansvar enligt denna beskrivs närmare i avsnittet Revisorns ansvar. Vi är oberoende i förhållande till stiftelsen enligt god revisorssed i Sverige och har i övrigt fullgjort vårt yrkesetiska ansvar enligt dessa krav.

Vi anser att de revisionsbevis vi har inhämtat är tillräckliga och ändamålsenliga som grund för vårt uttalande.

STYRELSENS ANSVAR

Det är styrelsen som har ansvaret för förvaltningen enligt stiftelselagen och stiftelseförordnandet.

REVISORNS ANSVAR

Vårt mål beträffande revisionen av förvaltningen, och därmed vårt uttalande, är att inhämta revisionsbevis för att med en rimlig grad av säkerhet kunna bedöma om någon styrelseledamot i något väsentligt avseende:

- företagit någon åtgärd eller gjort sig skyldig till någon försummelse som kan föranleda ersättningskyldighet mot stiftelsen eller om det finns skäl för entledigande, eller
- på något annat sätt handlat i strid med stiftelselagen, stiftelseförordnandet eller årsredovisningslagen.

Rimlig säkerhet är en hög grad av säkerhet, men ingen garanti för att en revision som utförs enligt god revisionsssed i Sverige alltid kommer att upptäcka åtgärder eller försummelser som kan föranleda ersättningskyldighet mot stiftelsen.

Som en del av en revision enligt god revisionsssed i Sverige använder vi professionellt omdöme och har en professionellt skeptisk inställning under hela revisionen. Granskningen av förvaltningen grundar sig främst på revisionen av räkenskaperna. Vilka tillkommande granskningsåtgärder som utförs baseras på vår professionella bedömning med utgångspunkt i risk och väsentlighet. Det innebär att vi fokuserar granskningen på sådana åtgärder, områden och förhållanden som är väsentliga för verksamheten och där avsteg och överträdelser skulle ha särskild betydelse för stiftelsens situation. Vi går igenom och prövar fattade beslut, beslutsunderlag, vidtagna åtgärder och andra förhållanden som är relevanta för vårt uttalande.

Malmö 2022-05-16

Öhrlings PricewaterhouseCoopers AB

Maria Danckler

Auktoriserad revisor





Foto:
Apelöga Bildbyrå
Eva Emmelin
Roger Nellsjö
Privat

Texter:
Eva Emmelin

Tryck:
Exakta Print AB

Grafisk form:
Thellmark +

INGEN KAN GÖRA ALLT

Men alla kan göra något! Utan stödet från privatpersoner och företag skulle Skåne Stadsmission inte vara någonting. Tack för ditt stöd.

HUR KAN JAG BIDRA?



Swish 900 3252



Anmäl dig som volontär på volontar@skanestadsmission.se



Hitta ett partnerskap som passar ditt företag.
Kontakta oss på foretagssamarbeten@skanestadsmission.se



Skåne Stadsmission
Korsgatan 14
211 32 Malmö
Tel 040-664 20 40
www.skanestadsmission.se
Org.nr 846004-8716

Resultatrapport

Preliminär

Räkenskapsår: 21-01-01 - 21-12-31

Resultatenhet: 6 "Café David Mö"

Period: 21-01-01 - 21-12-31

	Perioden	Period fg år
Rörelsens intäkter mm		
Nettoomsättning		
3016 Försäljning mat 12% moms	5 727,67	0,00
3020 Försäljning momsfri	0,00	6 175,00
3740 Öresutjämnning	-3,96	0,07
S:a Nettoomsättning	5 723,71	6 175,07
Övriga rörelseintäkter		
3975 Gåvor Kollekt	0,00	25 000,00
3978 Gåvor Privatpersoner	46 000,00	5 000,00
3983 Bidrag fonder och stiftelser	3 559 000,00	3 743 000,00
3984 Bidrag RSS	1 411 000,00	1 407 094,00
3985 Bidrag övriga org/för - Lions, Rotary, idrottsför	10 000,00	0,00
3986 Bidrag Svenska kyrkan	2 500 000,00	2 442 000,00
3987 Bidrag myndigheter/eu	2 250 000,00	1 250 000,00
3988 Bidrag personal	335 300,00	392 528,00
3990 Övr ersättn och intäker	0,00	102 500,00
S:a Övriga rörelseintäkter	10 111 300,00	9 367 122,00
S:a Rörelseintäkter mm	10 117 023,71	9 373 297,07
Rörelsens kostnader		
Råvaror och förnödenheter mm		
4013 Interna inköp catering	0,00	-1 655,00
4020 Inköp matvaror	-0,21	-823,10
4022 Inköp matvaror ej moms rätt	0,00	-723,05
4089 Interna tjänster sort av textiler	-34 443,00	0,00
4092 Interna inköp livsmedel/mat	-1 337 617,00	-1 281 142,00
4095 Internt inköp transporter/fastighetsservice	-46 805,00	-10 078,00
S:a Råvaror och förnödenheter mm	-1 418 865,21	-1 294 421,15
Bruttovinst	8 698 158,50	8 078 875,92
Övriga externa kostnader		
5011 Intern lokalhyra	-694 068,00	-591 735,00
5012 Internhyra förvaring	-64 123,00	-179 771,00
5060 Städmaterial/Städning ext.inköp	-516 026,20	-168 000,00
5160 Renhållning sopor	-69 775,46	-47 911,05
5410 Förbrukningsinventarier	0,00	-9 488,75
5460 Förbrukningsmaterial	-194 128,76	-96 045,09
5466 Djurfoder Hund/Katt mfl	0,00	-1 494,00
5470 It drift	-7 009,80	0,00
5500 Reparation och underhåll	-4 064,00	-13 254,00
5510 Kopieringskostnader + avtal	-18 978,25	-10 052,00
5610 Parkeringsavgifter	-8 169,00	-2 826,55
5611 Drivmedel	0,00	-728,62
5612 Skatt försäkring bilar	-15 854,25	-15 289,67
5613 Reparation personbilar	-772,50	-3 080,50
5710 Frakt och transport	-4 257,50	-5 971,50
5732 Aktiviteter/hobbymaterial	-4 008,00	-32 810,40
5733 Kläder Deltagare	-53 704,00	-20 497,50
5800 Resekostnader	0,00	-1 593,00
5990 Övrig reklam	0,00	-1 787,50
6071 Repr avdr.gill	0,00	-1 725,00
6211 Telefon	-63 794,60	-39 142,20
6214 Larm	-37 669,28	-25 845,07
6560 Avgifter till branschorganisationer	-3 430,00	0,00
6570 Bankkostnader	-350,00	-350,00
6940 Kontroll-och provningsavg	-2 340,00	-2 300,00
6950 Tillståndsavgifter	0,00	-6 490,00
6995 Interna tjänster	-253 320,00	-225 804,00
6999 Intern OH kostnad	-1 406 880,00	-926 251,00
S:a Övriga externa kostnader	-3 422 722,60	-2 430 243,40

Resultatrapport

Preliminär

Räkenskapsår: 21-01-01 - 21-12-31

Resultatenhet: 6 "Café David Mö"

Period: 21-01-01 - 21-12-31

	Perioden	Period fg år
Personalkostnader		
7010 Lön månadsanställda	-4 068 345,40	-3 662 200,91
7011 Timlön extra tim	-141 163,79	-33 692,73
7012 Timlön	-314 897,25	-575 373,66
7020 OB tillägg 1	0,00	-717,76
7021 OB tillägg 2	0,00	-286,26
7022 OB tillägg 3	-172 594,39	-157 658,54
7023 OB tillägg 4	-63 532,52	-68 809,68
7081 Sjuklön OB tillägg TJM	-7 600,26	-4 540,47
7280 Karensdag	72 475,67	51 241,68
7281 Sjuklön tjänstemän	-141 288,05	-121 186,66
7282 Sjukavdrag	190 497,31	170 396,95
7283 Föräldraers tjänstemän	308 458,28	346 440,84
7285 Semesterlön tjänstemän	-80 875,09	-103 162,37
7286 Semesterlön 12% tim	-84 868,22	-87 348,64
7291 Förändring sem löneskuld	-31 005,86	-30 225,18
7410 Pensionsförsäkring	-292 452,76	-292 217,14
7510 Arbetsgivaravgifter	-1 366 295,39	-1 178 517,98
7519 Soc.avgifter semesterlöneskuld	-17 433,04	-5 825,59
7610 Utbildning	-48 500,00	-77 693,00
7631 Personal repr avdragsgill	-636,00	-1 200,00
7690 Övr personalkostnader	-656,00	-400,00
7696 Personalvård	0,00	-1 860,00
7697 Motionsbidrag	-11 990,00	-12 276,00
S:a Personalkostnader	-6 272 702,76	-5 847 113,10
S:a Rörelsens kostnader inkl råvaror mm	-11 114 290,57	-9 571 777,65
Rörelseresultat före avskrivningar	-997 266,86	-198 480,58
Avskrivningar		
7836 Avskrivningar ombyggnader	-3 845,00	-3 846,00
S:a Avskrivningar	-3 845,00	-3 846,00
Rörelseresultat efter avskrivningar	-1 001 111,86	-202 326,58
Rörelseresultat före finansiella intäkter och kostnader	-1 001 111,86	-202 326,58
Resultat från finansiella investeringar		
Räntekostnader och liknande resultatposter		
8422 Räntekostnader levskulder	-50,00	0,00
S:a Räntekostnader och liknande resultatposter	-50,00	0,00
S:a Resultat från finansiella investeringar	-50,00	0,00
Resultat efter finansiella intäkter och kostnader	-1 001 161,86	-202 326,58
Resultat före bokslutsdispositioner och skatt	-1 001 161,86	-202 326,58
Resultat före skatt	-1 001 161,86	-202 326,58
Beräknat resultat	-1 001 161,86	-202 326,58

ÅRSREDOVISNING 2021

MEDMÄNSKLIGHET SOM YRKE



TOTALA INTÄKTER (mkr)

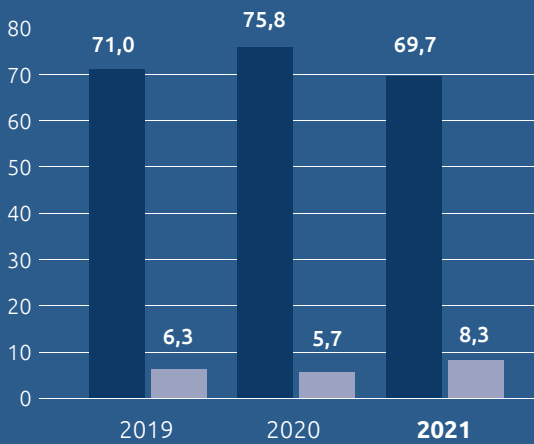

ÅRETS RESULTAT (mkr)

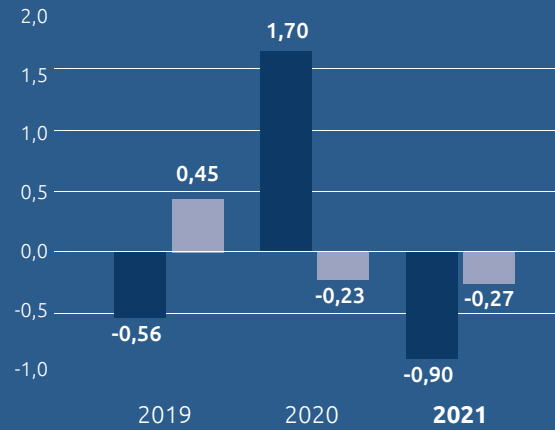

FÖRSÄLJNING PER BUTIK

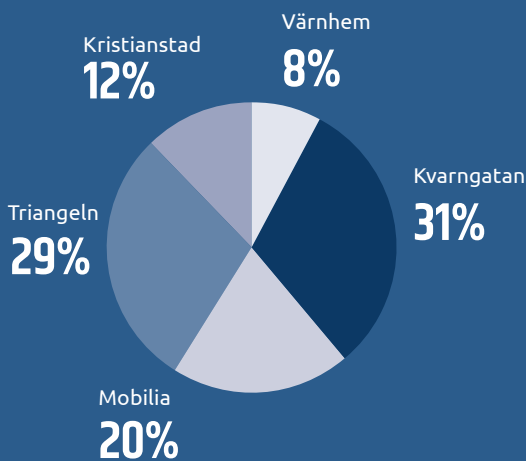

2 811
ÖVERNATTNINGAR

12 483
DUSCH & KLÄDBYTEN

59 750
SERVERADE FRUKOSTAR

7 720
OMBUDSKAP & STÖDSAMTAL

INTÄKTER

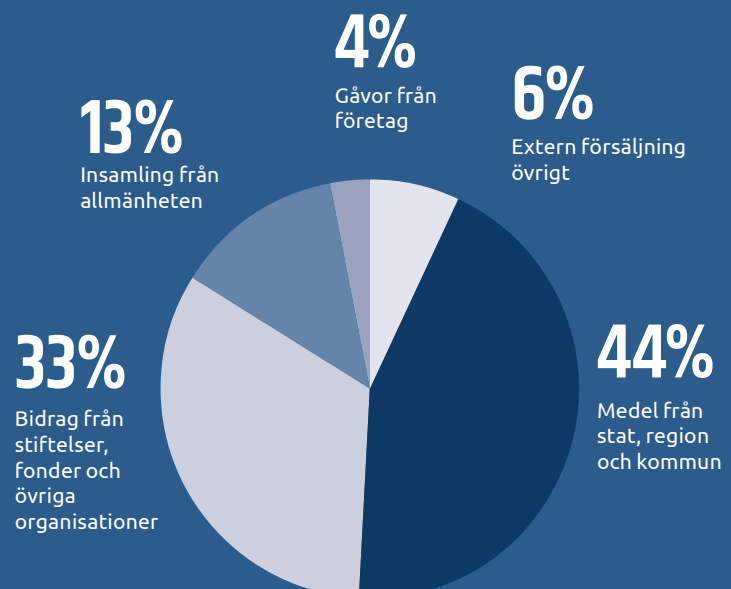

204 TON
OMHÄNDERTAGET MATSVINN

2 513
UTDELADE MATKASSAR

INNEHÅLL

Skåne Stadsmission i siffror **2**

Direktorn har ordet **5**

Medmänsklighet som profession **6**

2021 i korthet **8**

Hemlöshet **10**

Psykisk ohälsa **13**

Barnfamiljer i utsatthet **14**

Matfattigdom **16**

Hälsa **19**

Sociala företag & second hand **20**

Företagssamarbete **22**

Privata gåvor **24**

Styrelseordförande har ordet **25**

Finansiella rapporter **27**





IDÉBUREN BETYDER INTE IDEELL

Det har varit ännu ett utmanande år. Ett år av pandemi och pandemins effekter, både på samhället, ekonomin och på enskilda personer. Ett år av nya dilemman för oss som arbetsgivare, och ett år av ständiga avvägningar mellan smittrisk och riskerna med stängda dörrar och påtvingad isolering.

Att vara en idéburen arbetsgivare innebär att sätta organisationens grundidé främst men aldrig för den sakens skull bortse från medarbetarnas behov och rättigheter.

Många blandar ihop idéburen och ideell, en hel del blir förvånade när de förstår hur många anställda en stadsmission har. Vi har stor glädje och nytta av våra många volontärer, som bidrar med något alldeles extra till organisationen och till de människor som söker sig till oss för att få stöd.

RYGGRADEN I VÅRA VERKSAMHETER ÄR ÄNDÅ DE PROFESSIONELLA MEDARBETARNA.

Vi har socionomer, samhällsvägledare/socialarbetare, kuratorer, sjuksköterskor, jurister, butiksmedarbetare, ekonomer, kommunikatörer och många andra professioner på plats. Det innebär att våra besökare möts av kunniga personer som kan stötta upp vid många olika behov. Det innebär en kontinuitet och en stabilitet som en helt ideell verksamhet inte kan

erbjuda, och det innebär att vi medvetet kan verka inte bara för att lindra nöd utan för att förebygga och erbjuda verktyg för att komma ur ett utanförskap. Genom att vara en professionell verksamhet, med medmänsklighet som yrke, kan vi möta samhällets utmaningar och vara en eftertraktad och viktig samarbetspartner till såväl offentlig sektor som privata företag.

Vi vet vad vi gör och vi kan förvalta de förtroenden vi får, från politiker, tjänstepersoner, stiftelser, fonder, företagspartners och privata givare på allra bästa sätt. Det är något jag är stolt över, inte minst när samhällsutmaningarna fortsätter att bli allt mer komplexa och krävande.

I den här årsredovisningen fokuserar vi på medmänsklighet som yrke och jag hoppas att du som läser om oss får en glimt av allt som vår härliga blandning av olika professioner, idéer och frivilliga kan åstadkomma!

Lena Wetterskog Sjöstedt

Direktor Skåne Stadsmission

MED MEDMÄNSKLIGHET SOM PROFESSION

Skåne Stadsmission har 120 anställda, i många olika roller. Vi har medarbetare med olika erfarenheter, utbildningar och bakgrunder. Gemensamt har vi alla idén om ett medmänskligt Skåne.

NÅGRA AV VÅRA YRKESROLLER



SOCIONOM

Kan hjälpa till att söka stöd från myndigheter, lotsa rätt bland samhällsfunktioner, fylla i blanketter, söka information, lyssna och ge råd.

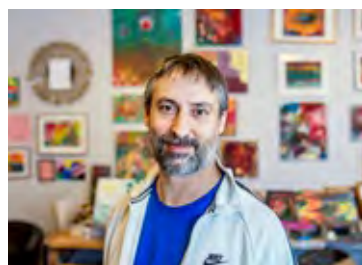

KONSTNÄRLIG LEDARE

På Kreativa verkstaden i Malmö finns möjlighet att måla, skriva, sy och spela musik. Här finns två konstnärliga ledare som tar emot, driver projekt och stöttar.

BUTIKSANSVARIG

Vi har second hand-butiker och Matmissionen som båda drivs som sociala företag med möjlighet till arbetsträning. Butiksansvarig har hand om personalfrågor, logistik och försäljning.



JURIST

Juridisk rådgivning och stöd i rättsprocesser.



KOCK

Planerar och lagar näringsriktiga måltider, såväl frukost som den subventionerade lunch vi säljer.



FÖRSÄLJNINGSANSVARIG

Våra second hand-butiker bidrar till hållbar konsumtion men är också en verksamhet som genererar intäkter till de sociala verksamheterna. Dessutom kan människor arbetsträna här.

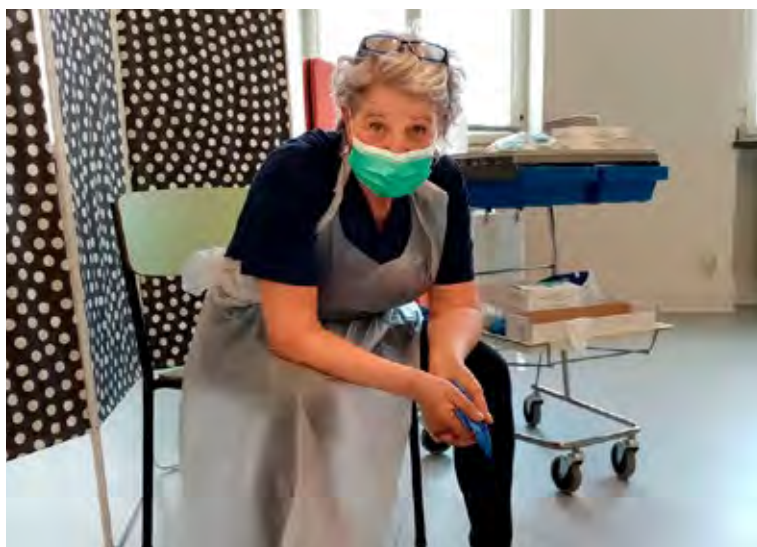

SJUKSKÖTERSKA

Hälsovård, stöd i kontakt med offentliga vården, kan i samarbete med läkare ge medicin samt i samarbete med Region Skåne vaccinera.



OBLATBAGARE

Vi framställer ekologiska och glutenfria oblat. Drygt 300 000 tillverkas varje år av anställda och personer i arbetsträning. Överskottet från försäljningen bidrar till våra sociala verksamheter.



DESIGN- OCH PRODUKTIONS-ANSVARIG

Platsansvarig REMAKE, Skåne
Stadsmissions klimatsmarta varumärke där gamla produkter får nytt liv.



CHAUFFÖR

Gåvomottagningen och matcentralen är navet för de stora mängder kläder, saker och livsmedel som skänks till oss. Chauffören levererar till butiker och verksamheter.

HJÄLP MOT ETT BÄTTRE LIV. STEG FÖR STEG.

AKUT STÖD

- MAT**
Kostnadsfri frukost alla dagar året runt
- HYGIEN & KLÄDER**
Möjlighet att duscha, borsta tänderna och få rena, torra kläder
- HÄLSA**
Sjuksköterska & kurator på plats
- TAK ÖVER HUVUDET & VÄRME**
Möjlighet att komma in när det är kallt, Nattjour i Kristianstad och Värmestugor i Malmö på vintrarna

LÅNGSIKTIGT STÖD

- EGENMAKT**
Att själv skaffa sig verktygen för att komma vidare
- KUNSKAP**
Om samhällsfunktioner samt sina rättigheter och möjligheter
- OMBUDSKAP**
Stöd vid myndighetskontakter och i juridiska ärenden
- HÄLSA**
Hjälp att hitta rätt i den offentliga vården
- SYSSELSÄTTNING**
Arbetsträning, handledning, daglig verksamhet och kreativ verkstad
- LEK & STUDIER**
Barn får vara barn och studenter får hjälp med läxor och uppgifter

JANUARI



Kylan och pandemin gjorde situationen svår för människor i utsatthet. Medan många andra stängde anpassade vi vår verksamhet och fortsatte att hålla öppet med värme, frukost och omtanke.



I januari fick vi besked om julens rekord! 144 544 kronor – så mycket samlade Malmö FF in till oss genom sin julkalender på Tradera.



Digitala volontärträffar. För att ta vara på det stora engagemanget i samhället gjorde vi vår introduktionsträff för blivande volontärer digital.

FEBRUARI



Nya riktlinjer slår hårt. I en skrivelse till arbetsmarknads- och socialnämnden i Malmö lyfte vi de svåra konsekvenser vi ser av en hårdnande politik mot människor i hemlöshet. Sydsvenskan skrev om skrivelsen.



Kylan i februari tvingade oss att öppna extra platser i våra värmestugor för att inte riskera att människor skulle frysa ihjäl på gatorna.

Selmas semlor lyser upp februari! När världen är kaos är det skönt med traditioner, självklart serverades semlor på fettisdagen.



MARS

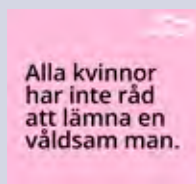

Isolering ökar risken för våld i hemmet. På internationella kvinnodagen lyfte vi den dubbla utsatthet som kvinnor i hemlöshet ofta lever under.



Nytt affärsråd bildat! Med stöd från Alumni startade vi ett affärsråd för att gemensamt ta ansvar för ett medmänskligt och socialt hållbart Skåne.



Omtanke på hjul! Volontärer bjöd på kaffe på stan i Malmö för att sprida värme.



Unik klädkollektion. REMAKE Skåne och AB Småland lanserade ett spännande samarbete som blomstrat under året.



MFF-kaptenen Anders Christiansen samlade in fotbollsskor till ungdomar som vill spela fotboll men inte har råd med utrustning. Heja!

APRIL



Barns bostad först. Vi lanserar tillsammans med bland andra Malmö universitet en modell för barns rätt till bostad och trygghet. Under året har vi jobbat vidare på att förverkliga denna idé.



Romernas internationella dag firades med tårta på Crossroads, vårt stödcenter för EU-medborgare i utsatthet.

Grattis Kungen 75 år. Hans Majestät Konungen önskade sig bidrag till Sveriges Stadsmissioner. Väl värt att fira tycker vi!



MAJ



I samarbete med Region Skåne drog vi igång vaccinering av människor i utsatthet. Vaccineringen i Malmö, Kristianstad och Helsingborg fick stor uppmärksamhet i media.

Stadsmissionshälsan 20 år. Hurra!



Calle hittade hem efter tv-reportage. När TV4 intervjuade Calle vid vaccinationen såg hans systerdotter inslaget och hörde av sig. Familjen som hade splittrats fick kontakt igen och kunde hjälpa Calle på fötter. Vilken solskenshistoria!

JUNI

Alla barn längtar inte till sommarlovet. Det är något vi påminner om varje år.

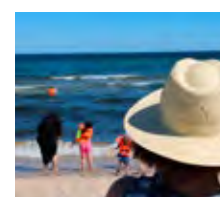

"Vår resa till Hawaii". Sommarlägret för barnfamiljer är alltid ett uppskattat inslag. I år var lägret kanske viktigare än någonsin, efter en vår av isolering och oro.



Midsommar på Café David.

JULI



Även på sommaren behöver vi kläder att dela ut. Många passade på att rensa garderoben och lämna in strumpor, skor och annat som vi efterlyste. Tack!



Härlig fotbollsskola för barn. Malmö FF ordnade en fantastisk fotbollsvecka på Stadionområdet för ett 20-tal barn som lever i olika typer av utsatthet.

AUGUSTI



Skolstart. Tack vare privata givare och företag kunde vi dela ut ryggsäckar och pennskrin för att göra skolstarten precis lagom pirrig för såväl små som större barn.

Sommarens sista familjeutflykt blev en fartfylld och varm finalresa till Tossellilla Sommarland.



SEPTEMBER



Utförsäljning i Värnhemsbutiken som slog igen på grund av att lokalen var svårt att anpassa efter våra behov. Istället utökades butiken på Stora Kvarngatan med fler klädfynd.

Stoltheten var stor när Malmö FF lottade ut Pride-tröjor från matcher mot AIK, Göteborg och Husie IF. Många ville tävla och köpte lotter för totalt 65 524 som gick direkt till Skåne Stadsmission.



Insamling av höstkläder till barn. Tack för alla fina plagg som lämnades in!



OKTOBER



Den 7 oktober slog vi upp portarna till vår sociala matbutik Matmissionen med stor invigning. Många ville bli medlemmar och butiken fick stor uppmärksamhet.



Rapporten *De ohjälpta* uppmärksammar de många människor i Sverige som har rätt till stöd från samhället men av olika anledningar inte får det.

Brand på Cafe David i Kristianstad. Medan lokalen röksanerades serverades frukost utomhus. Tack och lov var vädret inte alltför ogynnsamt.



NOVEMBER



Finissage för utställningen *Tillsammans är du aldrig ensam* på Kreativa Verkstaden i Malmö.



Ny digitalbutik! Från och med oktober 2021 kan du fynda second hand hos oss på Tradera.

"Malmö stads hemlöshetskartläggning ger en falsk bild". I ett stort reportage i Sydsvenskan gav vår socialchef Sandra Grahn en fördjupad bild av hur hemlösheten faktiskt ser ut i Malmö idag.



DECEMBER



När julen kommer ska varenda unge vara glad! En ny pandemivåg rullade in över landet men vi ställde om och anpassade våra julfiranden så att vi ändå kunde dela ut julklappar, bjuda på mat och samlas i mindre grupper för julgemenskap.

Den skånska artisten Magnus Tingsek gjorde den stämningsfulla musiken till vår julinsamlingsfilm.

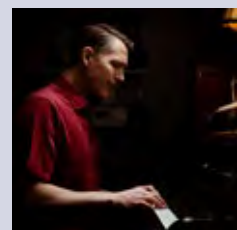

Lucia med utomhuskonsert av kören *Röster utan gränser* i Malmö.

Julklappsverkstad. "Det känns som att jag gör något litet som ger mycket" sa volontären Nora som var en av de människor som ställde upp och slog in julklappar till våra besökare.



God jul!
Tomten var på plats för att möta barnen.



HEMLÖSHET

Café David är Skåne Stadsmissions öppna mötesplatser i Kristianstad och Malmö, för vuxna i hemlöshet och utsatthet.

ATT MÖTA MÄNNISKOR

Trots att han beskriver sig som en "rättfram holländare" är Boris Phefferkorns bästa verktyg tystnaden.

– Arbetet på Café David är en ständig balansgång mellan att låta människor vara ifred och att veta när det är dags att sätta sig ner och fråga hur det är, säger han.

På Café David i Malmö serveras frukost varje dag, året runt, och här finns sammansvetsade personalteam med en minst sagt brokig bakgrund.

– Jag är juristen som fick nog av pappersarbete och började jobba i kriminalvården. En kollega är socionom och har stenkoll på hur socialtjänsten funkar, en annan är undersköterska med allt vad det innebär. Vi är alla olika och tar oss an arbetet ur olika perspektiv, säger Boris som sedan september 2021 är platsansvarig på Café David i Malmö. Gemensamt har kollegorna intresset för att hitta varje besökares

"bruksanvisning". Att se varje individ för vad den är, och låta var och en sätta sina egna mål.

– Vi tvingar aldrig någon att berätta om sina problem, och det är inte vi som bestämmer hur de ska lösas. Många av våra besökare har erfarenhet av att falla utanför ramarna. Man ska ha ett visst problem, och på det problemet ska det finnas en viss lösning. Så jobbar inte vi. När någon är redo att sitta ner och prata om sina behov är vår uppgift att lyssna och stötta personen där den är just nu.

I KRIS



Med drygt 150 unika personer som passerar genom verksamheten varje dag gäller det att ha en blick för detaljer.

– Vi har inga journaler, vet inget om diagnoser eller människors historia. Vi lär känna folk genom vad de säger och vad de gör. Ibland till och med genom vilka kläder de väljer, berättar Boris.

Varje dag är det 10–15 personer som tar en dusch eller bara byter kläder. Någon behöver nya strumpor eller en varmare jacka. Varje garderobsbesök är en inblick i en människas liv.

– Som kvinnan som alltid skrattar och skojar. I garderoben är hon allvarlig. "Idag behöver jag sexiga kläder Boris, för jag ska jobba." Det säger något.

Eller när någon frågar efter en sovsäck.

– Då är det lätt för mig att gå i gång och försöka hitta lösningar. Jag vill genast hitta en sovplats, boka tid med vår kurator, söka försörjningsstöd. Men jag får stoppa mig och fundera på vad personen uttryckt för behov just nu, i denna stund. Det bästa jag kan göra är att gå och se om vi har några sovsäckar. Nästa steg är att se om personen vill berätta något om sin situation. Är det en akut händelse som gör att han eller hon behöver en sovsäck just idag, eller har den gamla gått sönder? Det samtalet kan lägga grunden för att vi tillsammans kan hitta en mer långsiktig lösning när personen är redo för det.

Det värsta med jobbet är återfallen. När någon trillat dit igen och behöver stöd på nytt.

– Det är sorgligt, men våra armar är lika öppna den sjunde gången du kommer. Vi dömer inte, vi vet att den som tagit återfall ofta skäms och hatar sig själv för det. Därför är vi stolta över att vara en trygg plats dit man vågar komma ändå. Där det är ok att ha misslyckats och där vi kan börja bygga på något nytt när tiden för det är mogen.

2 988

OMBUDSKAP & STÖDSAMTAL
CAFÉ DAVID MALMÖ

3 576

DUSCH & KLÄDBYTEN CAFÉ
DAVID MALMÖ

2 862

KLÄDBYTEN
CAFÉ DAVID MALMÖ

1 176

OMBUDSKAP & STÖDSAMTAL
CROSSROADS

4 220

DUSCH & KLÄDBYTEN
CROSSROADS



Calles problem började med Covid-19. Efter att ha varit inlagd förlorade han sin timanställning och som följd därav sin lägenhet.

– Jag har aldrig varit miljonär, men jag har alltid haft ett ordnat liv. Efter vad som hände mig har jag insett att vem som helst verkligen kan bli hemlös, säger han.

”VEM SOM HELST KAN BLI HEMLÖS”

Under en tid hade Calle en tillfällig boendelösning. Men det gick inte i längden.

– Plötsligt befann jag mig i en fruktansvärd situation.

Jag var hemlös.

Han beskriver hur villrådig han var när han lämnade det tillfälliga boendet för sista gången, med bara en ryggsäck på ryggen.

– Vad gör man nu? Jag hade ingen aning. Jag träffade en man som berättade om Skåne Stadsmission och lovade att ta mig till Café David nästa morgon och visa mig till rätta. Den natten satt jag i en busskur på centralen och frös, minns han. Han var hungrig, kall och rädd. Timmarna släpade sig fram, men till slut var det dags för frukost.

– Jag tänkte bara ”wow”. Det var ägg, mackor, fil, juice och kaffe. Jag åt tills jag var sprängmätt!

Veckorna som följde minns han som ett töcken. Han beskriver hur han blev handlingsförlamad. All tid gick till att hitta mat och sovplats.

– Det är nog lätt att tänka att den som är hemlös borde skärpa sig, ta tag i sin situation, men det är inte så enkelt. Stadsmissionens kurator, Ann, hjälpte mig mycket med det praktiska.

Vändningen kom i maj, då Calle intervjuades i TV 4 när han vaccinerades på Stadsmissionshälsan. Eva, Calles systerdotter i Stockholm, såg inslaget.

– Nästa morgon när jag kom till Café David satte personalen en lapp med Evas nummer i handen på mig. Det var första gången jag hade kontakt med min familj på över 20 år, berättar han.

Eva uppmanade Calle att ringa sin syster, Evas mamma, som inte bor långt från Malmö.

– Jag hade fått tag i ett tält då, och slog upp det i en park i Kirseberg. Där satt jag när jag samma kväll ringde syrran. Min sväger tog luren och sa ”Vi hämtar dig”.

Familjens splittring vill Calle inte gå närmare in på. Han är bara glad att ha återknutit kontakten. Han bodde några veckor hos sin mor. Att ha tak över huvudet och mat att äta gav honom kraft att ta nya tag.

– Familjens stöd var den push jag behövde. Jag vill inte svika dem, så jag satte i gång och sökte jobb. Idag jobbar jag i hemtjänsten och har en egen lägenhet, berättar han.

6 653

BESÖK I KREATIVA
VERKSTADEN

1 441

BESÖK HOS KURATOR
I MALMÖ

8 941

BESÖKARE CAFÉ DAVID
KRISTIANSTAD

525

DUSCH CAFÉ DAVID
KRISTIANSTAD

1 825

KLÄDBYTEN CAFÉ DAVID
KRISTIANSTAD

2 811

ÖVERNATTNINGAR
NATTJOURN

EN TRYGG PLATS I KRISTIANSTAD

Trygghet är ledordet för Veronica Börj lind, kurator på Skåne Stadsmission i Kristianstad.
– Alla ska känna sig trygga med att komma hit, säger hon.

702

BESÖK HOS
KURATOR
I KRISTIANSTAD

Som kurator möter hon människor som behöver stöd på olika sätt. Många lever i missbruk och psykisk ohälsa och behöver hjälp i kontakter med myndigheter.

– Att få tag i rätt personer på olika myndigheter skulle jag säga är det svåraste i mitt jobb. Så då kan man ju bara tänka sig hur svårt det är för människor som redan lever i stor utsatthet.

Ofta kommer någon till Veronica för att prata lite. Det kan börja med ett samtal om varför man mår dåligt, där man tillsammans kan diskutera olika möjligheter till nästa steg.

– Man kanske behöver kontakt med vuxenvården, psykiatri, arbete och välfärd eller Skatteverket. Om man redan mår dåligt kan det vara väldigt svårt att ta de stegen, att veta vilket stöd man har rätt till från samhället och sedan veta hur man ska gå till väga. Då blir mitt jobb att stötta i de kontakterna.

Det är i mötet med människan som Veronica trivs allra bäst.

– Det roligaste med mitt jobb är att jag aldrig vet på morgonen vad jag ska komma till. Det är alltid lika spännande att inte veta hur dagen ska bli. Många av de människor jag träffar är så mycket rikare än de tror. När de ser att jag är intresserad av vad de har varit med om i livet växer de. Att se någon få tillbaka tron på sitt eget värde är väldigt fint.

När hon berättar för utomstående vad hon jobbar med är reaktionen nästan alltid densamma: "det måste vara jättesvårt att möta samhällets misär på det sättet?". Men Veronica tycker inte att hon har ett tufft jobb.

– Att vilja hjälpa, att hitta sätt att ge stöd och tillsammans lösa någons problem är en del av den jag är. Det är inte jobbigt, det är självklart för mig.

BARNFAMILJER I UTSATTHET

Unga Forum möter barnfamiljer och unga människor som lever i enorm utsatthet. Det kan handla om hemlöshet, fattigdom och psykisk ohälsa. I verksamheten finns socionomer och jurister som ger stöd och råd. På ungdoms- och familjeträffar finns möjlighet till värme, lek och gemenskap, samtidigt som personalen möter akuta behov av mat och kläder.

”SÅ HÄR FÅR DET INTE GÅ TILL”

OMBUDSKAP I SKÅ

Junisolen lyser över lekplatsen där Reza, Yasmina och de fyra barnen sitter på en filt och fikar. Oron syns i föräldrarnas ansikten. Pausen är kort, snart ska de tillsammans med jurist Alina Anderberg fortsätta gå igenom vad som behöver göras nu. Var familjen ska sova i natt är fortfarande ovisst.

Familjens ärende fick stort medieintresse. Ovissheten fortsatte nämligen, dag ut och dag in. Familjen fick plats på härbärge en natt i taget och barnen mådde oerhört dåligt över att inte ha en fast punkt i tillvaron.

– Så här får det inte gå till, barns rätt till trygghet ska inte bero på om familjen har uppehållstillstånd eller inte. Det här är ett ärende vi jobbat mycket med. Vi har suttit i otaliga samtal med sociala jouren för att få dem att se barnens behov. Vi har begärt ut handlingar och överklagat beslut, berättar Alina Anderberg, jurist på Skåne Stadsmission.

Idag är situationen för familjen något mer stabil. När läget i föräldrarnas hemland förvärrades slutade Malmö stad att hävda att familjen inte hade rätt till stöd här. De beviljades eget boende i stället för härbärge, en tryggare tillvaro även om familjen formellt måste göra en ny ansökan varje vecka.

Att barn lever i sådan här osäkerhet är tyvärr inte ovanligt idag. Skåne Stadsmission möter flera familjer i liknande situation. Trots att barnkonventionen är lag och de flesta är överens om att inget barn i Sverige ska behöva leva i hemlöshet, möter vi barn som saknar en fast punkt, som inte vet när de går hem från skolan på fredagen var de ska bo nästa vecka.

När familjen lyftes fram i media hörde många människor av sig och ville hjälpa till med allt från pengar till rum i den egna villan. I det läget fick vi förklara att vi inte kan samla in pengar till enskilda familjer utan arbetar med praktiskt stöd så som akuta insatser med mat och kläder samt långsiktig rådgivning och ombudskap i kontakt med myndigheter. Vi hjälpte familjen på de sätt vi kunde, men ville undvika att sätta dem i en situation där de blev beroende av godtycklig välgörenhet.

– Vi reagerade starkt på att socialtjänstens företrädare uttalade i media att barnfamiljer i papperslöshet är hänvisade till civilsamhället, vilket innebär organisationer och privatpersoner, minns Karin Edlund, tillförordnad enhetschef för Skåne Stadsmissions verksamhet för barnfamiljer och unga.

Hon fortsätter:

– Kommunen kan inte på det sättet avsäga sig det yttersta ansvaret för människor som vistas här, särskilt inte när det gäller barn. Som idéburen organisation vill vi vara med och lösa problemet men vi kan aldrig ta ansvar för det – det har vi inte resurser till och dessutom är det inte förenligt med hur samhället är tänkt att fungera.

*Reza och Yasmina heter egentligen något annat.

RPT LÄGE

20

DELTAGARE
FOTBOLLSSKOLA

32

DELTAGARE
SOMMARLÄGER



2 237
BESÖK

425
STÖDSAMTAL

407
SOCIAL
RÅDGIVNING

581
JURIDISK
RÅDGIVNING

2 273
MATKASSAR

2 781
MÅLTIDER &
MELLANMÅL

1 614
BARN SOM BESÖKT
UNGA FORUM

263
LÄXHJÄLP

562
BARN SOM FICK
JULKLAPPAR

MATFATTIGDOM

I oktober 2021 öppnade vi Matmissionen på Mobilia i Malmö. Matmissionen är en social matbutik där medlemmar kan handla livsmedel till kraftigt reducerade priser. Butikens öppnande fick stor uppmärksamhet och många har ansökt om medlemskap.

”JAG HADE INGEN ANING OM ATT SÅ MÅNGA PENSIONÄRER HADE DET SÅ TUFFT”

När Masoud Zaher började arbetet med att registrera medlemmar i Skåne Stadsmissions sociala matbutik handlade jobbet om att nå ut med information. Nu ringer telefonen i ett. Ryktet om Matmissionen har spridit sig och folk från hela Skåne hör av sig.

Butiken har ännu inte öppnat för dagen och Masoud kryssar mellan kollegorna som plockar varor och svabbar golv. Hans arbetsrum ligger i ett hörn av lokalen, precis intill grönsaksdisken. Utanför kontorsdörren står en parkbänk. Måndagar och onsdagar sitter här en kö av väntande, som kommit för att bli medlemmar i Matmissionen.

– De kan ha hört om oss från grannar eller vänner.

Ibland ringer SFI-lärare för sina elevers räkning, ganska ofta hör socialtjänstens uppsökare av sig, berättar han. Masouds arbete handlar om att registrera nya medlemmar, och för det behöver han kontrollera att den som söker medlemskap uppfyller kriterierna.

– Det kan kännas konstigt att titta på folks bankkonton, att ta del av privata handlingar. Jag menar vem är jag att rota i folks privatliv? Men de flesta bryr sig inte, de är så vana att visa upp intyg och handlingar när de söker stöd att de har allt

redo när de kommer hit. Och vi måste ju ha ett system för vem som kan handla här. Annars skulle inte maten räcka till de som bäst behöver den, säger han.

Det händer att han möter människor som skäms över sin situation. Ibland ser han någon som går runt och tittar, men som inte vågar sig fram.

– Jag brukar prata om att mat är en rättighet. Matmissionen finns för att alla ska ha råd med bra mat. Jag blir upprörd när jag ser människor som jobbat hela sitt liv och har så lite

Masoud Zaher (till höger) med kollegorna Maria Kratz-Larsen och Mohammed Jallow.



matmissionen®



FAKTA MATMISSIONEN

Matmissionen är ett butikskoncept som tagits fram av Stockholms Stadsmission tillsammans med Axfood, och som går ut på att mat som annars skulle ha gått till spillo tas tillvara och säljs i en social butik där medlemmar får handla varor till en tredjedel eller mindre av vanligt butikspris. I butikerna finns möjlighet för människor som står långt från arbetsmarknaden att arbetsträna. Matmissionen i Malmö är på cirka 500 kvadratmeter och ligger i Mobilias köpcenter. Butiken öppnas i samarbete med medgrundaren Willy:s samt Skåne Stadsmissions huvudpartner Kavlifonden.

WILLY:S



pengar. Jag hade ingen aning om att så många pensionärer hade det så tufft.

Masoud har en bakgrund som människorättsaktivist. Han har arbetat med två nobelpristagare, varav den ena liksom han kämpar för kvinnors rättigheter i talibanernas Afghanistan. När han kom till Skåne Stadsmission 2016 var det för att arbeta med ensamkommande ungdomar på flykt.

– Min bakgrund och mina erfarenheter gör att jag har lätt att förstå de människor som kommer hit. Varför de kommit till Sverige och vad de behöver. Att jag har jobbat länge på Stadsmissionen gör att jag kan hjälpa folk att hitta rätt. Jag vet vad vi kan hjälpa till med och vart människor ska vända sig.

En av Matmissionens viktigaste uppgifter är att fånga upp även andra behov än mat. På fredagar kommer Masouds kollega Amanda Andersson, kurator, till Matmissionen. Det gör att det är lätt för människor att be om stöd och hjälp, och knyter ihop Stadsmissionens många verksamheter på ett bra sätt.

– Ibland kommer det människor som kanske inte uppfyller kriterierna på pappret, men mina kollegor i de öppna verksamheterna kan fånga upp vad som ligger bakom och kan

se till att medlemskap beviljas till sådana som helt uppenbart behöver det.

Matmissionen ger inte bara människor som behöver det möjlighet att handla mat till reducerat pris. Butiken ger också människor som står långt från arbetsmarknaden en chans att arbetsträna.

– Jag har haft flera kollegor i arbetsträning som varit väldigt osäkra i början, hållit sig på lagret och inte velat möta människor. Det är häftigt att se hur de växer efter några veckor, och får en självklar roll i arbetslaget, säger han.

MEDLEMMAR: 2 015

KÖP: 12 238

**OMHÄNDERTAGET
MATSVINN: 89 839 KG**

**PERSONER
I ARBETSTRÄNING: 8**



I oktober 2021 drog vi i gång Maträddarna i Kristianstad tillsammans med Svenska Kyrkan, Renhållningen Kristianstad och Saveko daglig verksamhet. Mat som annars skulle gå till spillo tas om hand och delas ut i matkassar till familjer i ekonomisk utsatthet.

– Maträddarna tar hänsyn till alla delar av hållbarhet – det sociala där vi hjälper människor i ekonomisk utsatthet, det ekologiska där vi räddar mat från att slängas i onödan och det ekonomiska, både för projektets medlemmar och för matbutikerna, säger Mathilda Cylling, Renhållningen.

– Att behovet finns i Kristianstad visste vi. För en del personer har läget varit så pass akut att de tagit sig ända till Malmö för att hämta matkassar, berättar Lin Mattsson, Skåne Stadsmission.

Satsningen är efterlängtdad och har fått mycket uppmärksamhet sedan portarna slogs upp i stadsdelen Sommarlust. Verksamheten är enkel att nå med buss och ligger en kvart från Kristianstads centrum. Maten och varorna skänks av fyra olika Coopbutiker i närområdet.

I stället för att dela ut färdigpackade matkassar får

medlemmarna komma till en lokal som har känslan av en gammeldags lanthandel där en volontär tar emot och plockar ihop önskade matvaror. För att bli medlem och kunna hämta matkassar ska man vara mottagare av ekonomiskt bistånd, få garantipension, Migrationsverkets dagsersättning eller dylikt.

Maträddarnas mål är att minska mängden matavfall och matsvinn i Kristianstad med 200 ton per år. Räddad mat kan skapa cirka 250 matkassar per vecka i Kristianstad och delas ut där det behövs som mest.

OMHÄNDERTAGET
MATSVINN: **6 TON**

MEDLEMMAR: **CIRKA 100**

BARN SOM FICK
JULKLAPPAR: **51**

Stadsmissionshälsan drivs i Malmö, Helsingborg och Kristianstad genom ett idéburet offentligt partnerskap (IOP) med Region Skåne.

SAMARBETE OM VACCINERING NÅDDE HUNDRATALS



3 403

BESÖK HOS
SJUKSKÖTERSKA

70

FOTVÅRD

137

LÄKARBESÖK

126

TANDLÄKARBESÖK

(mottagningen stängd
hösten 2021 på grund av vakans)

1 100

VACCINDOSER



Under våren 2021 vaccinerade Skåne Stadsmission närmare 600 personer mot Covid-19. Vaccineringen skedde i Malmö, Helsingborg och Kristianstad och gjordes i samarbete med Region Skåne.

Kön var lång utanför Café David i Malmö när vaccineringen drog i gång där.

– Jag är inte orolig för mig själv, men jag är orolig för människorna runt mig. För mig är det självklart att vaccinera mig och jag tycker det är så bra att Skåne Stadsmission kan göra det. Många hemlösa skulle inte bli vaccinerade annars, sa Calle som var en av de första att vaccineras.

Människor i akut hemlöshet, eller med svår psykisk ohälsa, kan ha svårt att följa råd om smittskydd. Att "stanna hemma" är en omöjlighet om du saknar boende. Isolering kan vara förödande för den som mår psykiskt dåligt. Akut hemlösa och andra utsatta grupper prioriterades att nå för tidig vaccinering – men bedömdes vara svåra att nå för den offentliga

vården. Därför beslutade Region Skåne under våren 2021 att be Skåne Stadsmission om hjälp att nå ut till dessa grupper.

– Det är viktigt att alla aktörer i samhället hjälps åt med att bekämpa pandemin och jag är glad över vårt samarbete med Stadsmissionen för att nå ut med hjälp med vaccinering på ett bra sätt, sa Pia Lundbom, hälso- och sjukvårdsdirektör i Region Skåne, inför vaccinationsstart.

Genom vårt sedan länge etablerade partnerskap om vård till människor i utsatthet gick samarbetet smidigt. Vaccineringen skedde på fyra olika platser i Skåne och fick stor uppmärksamhet i media. Totalt gavs cirka 1 100 doser vilket innebär att ungefär 600 personer vaccinerades, merparten med två doser.

SOCIALA FÖRETAG & SECOND HAND

I våra arbetsintegrerande sociala företag kan människor som står långt från arbetsmarknaden få en meningsfull sysselsättning och ett regelbundet socialt sammanhang. I de olika företagen, vars vinst återinvesteras i våra verksamheter för människor i utsatthet, erbjuds anpassade arbetsuppgifter till personer på väg in i arbetslivet i en trygg och tillåtande miljö. Handledare följer deltagarna och fungerar som stöd och motivation i det dagliga arbetet och på vägen framåt.

”DET FINNS EN UPPGIFT FÖR DET GÄLLER BARA ATT



ÖKAD SECOND HAND FÖRSÄLJNING
JÄMFÖRT MED 2020: **49 %**

BUTIKER: **5**

2021 stängdes Värnhemsbutiken och en ny digital butik öppnades.

ALLA, HITTA DEN”



DELTAGARE
I ARBETSTRÄNING: **108**

DELTAGARE DAGLIG
VERKSAMHET: **11**

INSAMLADE
TEXTILER: **155 411 KG**

Skrattet klingar över lokalen medan vana fingrar bläddrar igenom skjortor och sorterar ut galgar. Lisa och Kristin är vana vid att arbeta ihop. Om allt klaffar jobbar Kristin snart heltid. – Drömmen är att tjäna egna pengar. Lisas stöd är viktigt, hon är min ledstjärna, säger hon.

Det var sommar när Kristin Jönsson först klev in på Grönekatan 36. Hon var besviken på Arbetsförmedlingen, men hade hittat en handläggare på socialtjänstens avdelning för ekonomiskt bistånd som förstod henne och föreslog arbetsträning på Skåne Stadsmission.

– Jag har alltid sagt att jag inte skulle hamna hos socialen, men så stod jag där. Fem barn och inget jobb, inga pengar.

Att få chansen att arbetsträna var ett sätt att hitta tillbaka till arbetslivet igen, utan orimliga krav. Handledaren Lisa Roos finns till hands för att svara på frågor, guida om något är oklart och peppa om det är tufft.

– Vi skrattar vansinnigt mycket tillsammans. Har jag en dålig morgon blir jag ändå glad när jag kommer hit, berättar Kristin.

Som handledare ser Lisa det som sin uppgift att hjälpa deltagare i arbetsträning att hitta rätt.

– Det finns en uppgift för alla, det är jag övertygad om. Det gäller bara att hitta den, säger hon.

Hon har jobbat på Skåne Stadsmission i Malmö länge. Först på Nattjouren, med människor i akut hemlöshet. När den stängde blev det Gåvoinlämningen på Grönekatan. Det var en stor omställning att gå från nattarbete till dagjobb, men i grunden är arbetsuppgiften densamma: att se människor för vad de är och behöver just nu.

– För vissa är det svårt nog att ta sig upp på morgonen och komma hit. Då räcker det. Sedan kan vi tillsammans lista ut vilka arbetsuppgifter som passar just den här personen. Ibland vet man inte själv vad man tycker om, man får prova sig fram säger Lisa och berättar att det är just variationen av arbetsuppgifter som gör Gåvoinlämningen så bra för arbetsträning.

– Man får prova på i lugn och ro. Vill man testa elektronik, kolla pussel eller sortera kläder? Vi har inga produktionskrav, det får ta den tid det tar. Människor växer i det!

Kristin stämmer in, hon har varit på Grönekatan i flera månader nu och har sett en förändring hos såväl sig själv som andra.

– Jag kan se hur människor är osäkra när de kommer hit, men sakta tar mer och mer plats. Det går med små steg och plötsligt är de med i vårt tokiga lilla gäng.

PARTNERSKAP

Tillsammans med företag skapar vi ett medmänskligare Skåne. Vi vet att många företag brinner för hållbarhet, och kämpar för att dra sitt strå till stacken för att uppfylla de globala utvecklingsmålen. På Skåne Stadsmission tror vi stenhårt på kraften i partnerskap. Genom att stödja vårt arbete för människor i utsatthet kan företag bidra till en hållbar utveckling och ta socialt ansvar samtidigt som de stärker sitt varumärke.



MASSIVE LÅTER MEDARBETARE VOLONTÄRARBETA PÅ ARBETSTID

”För varje litet paket jag slår in så undrar jag vem som ska öppna det och hur det kommer kännas.” Martina Gebert Andkvist gör sin första dag som volontär i tomteverkstan och har fullt upp. Hon har alltid velat volontärarbeta men inte fått tiden att räcka. När hennes arbetsgivare Massive uppmuntrade sina anställda att vara volontärer på arbetstid passade hon på.



Att Malmöföretaget Massive Entertainment Ubisoft, som tagit spelvärlden med storm, finns på vår lista över företagspartners gör oss väldigt glada. Företaget manifesterar sitt engagemang för lokalsamhället både genom ett generöst monetärt bidrag och genom att ge sina anställda möjlighet att engagera sig. Förutom möjligheten att volontärarbeta har medarbetarna samlat in varma vinterkläder till människor som lever i hemlöshet och fattigdom.

– För Skåne Stadsmission är det viktigt att företag får möjlighet att engagera sig på ett sätt som passar just dem. Vi behöver pengar för att driva vårt långsiktiga sociala arbete

för människor i utsatthet, men att bara be om donationer hade inte skapat det engagemang och den hållbarhet som vi vill åstadkomma. Ett partnerskap betyder att alla parter har nytta och glädje av samarbetet, och det ser vi Massive som ett av flera goda exempel på, säger Julia Töringe, ansvarig för företagsarbeten på Skåne Stadsmission.

Företag kan gå in på en nivå som passar dem. Vi har tre nivåer för vänföretag och två för partnerföretag. Vill du och ditt företag prata partnerskap med oss? Läs mer på skanestadsmission.se/foretag eller kontakta julia.toringe@skanestadsmission.se



”Malmö FF ska vara en positiv kraft i samhället där vi försöker skapa en bättre tillvaro för de som bor i Malmö. Att göra det själv är svårt, tillsammans med andra kan vi nå längre. Skåne Stadsmission och Malmö FF kan tillsammans förbättra tillvaron och skapa möjligheter för fler malmöbor. Ni är viktiga för oss och stadens medborgare.”

Niclas Carlén, vd Malmö FF



”Som en av Malmö största arbetsgivare, är det för oss på Massive Entertainment självklart att engagera sig i och ta ansvar för sin sociala närmiljö. Vi värderar högt det samarbete vi har med er på Skåne Stadsmission, som tillåter oss och våra medarbetare att engagera sig för en positiv samhällsutveckling och ett medmänskligare Malmö. Tillsammans kan vi skapa en bättre tillvaro för fler.”

Thomas Andren, vd Massive



Lars Navéus, Alumni

NYTT AFFÄRSRÅD FÖR ÖKAT SAMARBETE MED NÄRINGSLIVET

Ett medmänskligt och socialt hållbart Skåne är ett gemensamt ansvar för alla som verkar i regionen. Därför var det med stor glädje som Skåne Stadsmission i mars 2021 presenterade vårt nya affärsråd, där flera skånska näringslivsprofiler finns med för att bidra till en positiv framtid för fler människor.

– Idéburen sektor har många fördelar när det gäller sociala tjänster och sociala företag. I dagsläget har icke vinstdrivna och idéburna organisationer som Skåne Stadsmission en väldigt liten andel av Sveriges välfärdstjänster. Vi är övertygade om att våra sociala verksamheter har ett stort mervärde för de människor som kommer till oss, och därför behöver vi också bli mer affärsmässiga och konkurrenskraftiga så att vi kan göra mer för fler, säger Lena Watterskog Sjöstedt, direktör på Skåne Stadsmission.

Som ett led i organisationens utveckling och i takt med att allt fler företag i regionen visar genuint intresse för social och miljömässig hållbarhet, har Skåne Stadsmissions affärsråd skapats. Det är Alumni, Nordens ledande företag inom chefs- och talangförsörjning samt utveckling, som står bakom rådets sammansättning, där representanter för flera branscher och

kompetenser samlats. Alumnis arbete har skett pro bono.

– För oss har det varit spännande att se vilka behov en organisation som Skåne Stadsmission har och hitta rätt personer till det här sammanhanget. Vi är mycket nöjda med resultatet och ser att alla rådets ledamöter både kommer att ha mycket att bidra med och själv få värdefull kunskap och insikter genom arbetet i rådet, säger Lars Navéus, partner och konsult på Alumni, som själv är en av rådets ledamöter.

I övrigt består rådet av **Filip Bucin**, advokat och medgrundare MAQS Advokatbyrå, **Lars Ljungälv**, vd Bergendahlsfären, **Kristoffer Valiharju**, vd på GoldPen Computing AB, **Ulrika Hallengren**, vd Wihlborgs, **Henrik Hjalmarsson**, vd Inwido samt **Fredrik Mueller**, vd på Nord-Lock Group.

PRIVATA GÅVOR

Privata gåvor finansierar flera av våra verksamheter för människor i hemlöshet och fattigdom. Som givare bidrar du till att vi kan göra mer för fler.



”UTAN FRUKOSTEN PÅ CAFÉ DAVID ÄR VI MÅNGA SOM SKULLE DUKA UNDER.”

Gröt, äggmacka, kaffe och juice. Det som står på brickan ger näring och energi. Men en frukost hos Skåne Stadsmission är så mycket mer. Det är människor som ser dig och saknar dig när du inte dyker upp. Det är möjligheten att ta en varm dusch och byta till rena kläder. En trygg plats där det finns personal med kunskap och erfarenhet. En sjuksköterska på plats och kurator som kan ge stöd.

Besök vår
gåvoshop här



Många kommer lika mycket för värmen och gemenskapen som för den mättande frukostmaten.

STRATEGISKT ARBETE FÖR ATT MÖTA AKUTA BEHOV

Det är med tacksamhet vi kan konstatera att alla våra verksamheter lyckades hålla öppna även 2021.

Pandemin har inte släppt taget efter två år, men samhället har gått in i en ny fas utan restriktioner men med fortsatt stor försiktighet kring hur vi möter varandra och agerar i olika sammanhang. Styrelsen är mycket stolt över att organisationen kunnat upprätthålla uppdraget att möta människor i utsatthet, som kan befinna sig i akut nöd eller har behov av mer långsiktigt stöd för att stärka sin egenmakt och möjligheter till att ta kontroll över sin livssituation.

Under våren fick vi förtroendet från Region Skåne att ta hand om vaccinering av utsatta målgrupper i Malmö, Kristianstad och Helsingborg. En insats som har haft stor betydelse för att förhindra smittspridning och nå ut med information kring covid-19 till utsatta grupper i samhället.

Årets insatser har varit möjliga tack vare ett fantastiskt engagemang och arbete av alla våra medarbetare. Utan er vilja och drivkraft hade vi inte kunnat visa upp så mycket värde för alla som sökt sig till Stadsmissionen under 2021. Jag vill rikta ett stort och ödmjukt tack till er alla!

Skåne Stadsmission är en av tio lokala stadsmissioner i Sverige. Tillsammans har vi verksamhet på 30-tal orter runt om i Sverige. Riksföreningen Sveriges Stadsmissioner har ytterligare stärkts under 2021 och vi har nu ett flertal gemensamma varumärken, som Remake, Matmissionen och

Stadsmissionens Second Hand. Ett långsiktigt strategiarbete börjar nu hitta sin form och ge resultat. Vi arbetar tillsammans för minskad fattigdom och hemlöshet, för en bättre integration genom arbetsträning och stöd till barn och unga. Fokusområden där vår kompetens och erfarenheter kommer till störst nytta.

Jag hoppas du som läser vår årsredovisning får en fördjupad bild och insikt om Skåne Stadsmissions olika verksamheter och vilka värden som skapas för individ och samhället. En betydande del, cirka 70 %, av vår finansiering kommer via bidrag från olika organisationer, stiftelser, fonder och egen näringsverksamhet. Övrig finansiering cirka 30 % är insamling och gåvor från privata givare eller företag. Dessa medel är avgörande för att vi ska kunna agera och anpassa oss efter samhällets utmaningar och kunna göra akuta insatser när behov uppstår. I skrivandes stund, våren 2022, är vi precis in i en sådan situation och arbetar som bäst med att öppna en ny mötesplats för människor på flykt från krigets Ukraina.

Stort tack till alla partners, volontärer, privata givare och företag som gör detta möjligt!

Carina Broman
Ordförande Skåne Stadsmission

A white flag with a blue logo and text. The logo is a stylized blue shape resembling a heart or a drop with a tail. The text "Skåne Stadsmission" is printed in blue, bold, sans-serif font, centered on the flag.

**Skåne
Stadsmission**

FINANSIELLA RAPPORTER

INNEHÅLL

Förvaltningsberättelse	28
Genomförd verksamhet	29
Flerårsjämförelse	32
Förändring av eget kapital	32
Beslut om disposition av vinst/förlust	32
Resultaträkning	33
Balansräkning	34
Redovisningsprinciper och noter	35
Bidrag från organisationer och företag	41
Styrelse	42
Revisionsberättelse	44

FÖRVALTNINGSBERÄTTELSE

Stiftelsen Skåne Stadsmission bildades i nuvarande form år 1992 (ursprungligen 1917).

STIFTELSENS ÄNDAMÅL

Skåne Stadsmission är en stiftelse, vilande på kristen grund, som har till ändamål att med egendom som kan tillfalla stiftelsen bedriva social och diakonal verksamhet bland hjälpbehövande och därvid verka för barns och ungdomars vård, fostran och utbildning.

Verksamhetens omfattning 2021:

- Café David i Malmö och Kristianstad
- Kreativa verkstaden
- Nattjouren i Kristianstad
- Trygga Boende
- Crossroads
- Unga Forum
- Stadsmissionshälsan i Malmö, Kristianstad och Helsingborg
- Sociala företag:
 - REMAKE
 - Handtaget
 - Oblatbageriet
 - Gåvomottagning
 - Matmissionen
- Second hand-butiker (genom Föreningen Skåne Stadsmission)
- Insamling och kommunikation
- Värmestuga för vuxna i Malmö

STYRELSENS ARBETE ÅR 2021

Carina Brorman är ordförande för Stiftelsen Skåne Stadsmission.

Under året har sex protokollförda styrelsemöten genomförts. För styrelsearbetet utgår inget arvode eller andra ersättningar. Skåne Stadsmission följer, utöver de legala kraven på ekonomisk redovisning, den kvalitetskod som Giva Sverige utarbetat samt Svensk Insamlingskontrolls regelverk för organisationer som har 90-konto. Skåne Stadsmission följer även principerna i Svenska kyrkans etiska regler för kapitalplaceringar.

VÄSENTLIGA HÄNDELSER UNDER ÅRET

Pandemin fortsatte under 2021 vilket innebar stora påfrestningar för alla verksamheter liksom för våra deltagare och besökare. Skåne Stadsmission fortsatte att ställa om och hålla öppet alla verksamheter, trots minskade covid-bidrag från kommuner och stat.

Under 2021 öppnade Skåne Stadsmission sin första "Matmissionsbutik" på Mobilia i Malmö, en social matbutik enligt ett franchisingkoncept från Stockholms Stadsmission.

Malmö stad minskade sina placeringar på stödboendeverksamheten Trygga Boende, vilket innebar att verksamheten avvecklades successivt under året. Avvecklingskostnaderna bidrog till ett negativt resultat under 2021. Fastigheten i Kvarteret David såldes under året och genererade en reavinst på 1,6 mkr.

VÄSENTLIGA HÄNDELSER EFTER RÄKENSKAPSÅRETS UTGÅNG

Efter två tuffa år med coronapandemin är vi nu i en situation där människor flyr krigets Ukraina. En direkt effekt är att våra insamlingsintäkter påverkats negativt av att givare prioriterar internationella hjälporganisationer, parallellt med att vi mobiliserar och behöver utökade resurser för att möta behoven hos de ukrainare som anländer i Skåne.

FRAMTIDA UTVECKLING

I den närmaste framtiden kommer vi att ha ett fortsatt fokus på trygg och långsiktig finansiering, samtidigt som läget är osäkert. De långsiktiga effekterna av pandemin kombinerat med kriget i Ukraina är faktorer som kommer att påverka såväl våra ekonomiska förutsättningar som behoven vi möter från människor i utsatthet. Vi ser att elpriser, bränsle- och matkostnader ökar vilket påverkar oss både direkt och genom att våra målgrupper får det ännu svårare. 2022 är valår vilket gör att vi kan räkna med omvälvningar i vårt lokalsamhälle, vilket kan påverka våra samarbeten med kommuner och regionen.

ÅRETS EKONOMI

De totala intäkterna uppgår till 69,7 mkr (75,8 mkr).

ÅRSREDOVISNING 2021

Personalkostnaderna ligger på 51,8 mkr (50,4 mkr). Övriga externa kostnader uppgår totalt till 16,9 mkr (21,5 mkr). Rörelseresultat före avskrivningar är -0,5 mkr (2,4 mkr). Årets resultat är -0,9 mkr (1,7 mkr).

INVESTERINGAR/ AVSKRIVNINGAR

Årets investeringar uppgår sammantaget till 0,5 tkr (0 tkr).

PLACERINGAR OCH LÅN

Löpande har överlikviditet placerats på räntebärande konto. Lånet kopplat till fastigheten på Korsgatan 10 löstes i samband med försäljningen av fastigheten.

VERKSAMHETSINTÄKTER

Verksamhetsintäkterna har sammantaget uppgått till 65,4 mkr (72,8 mkr).

GÅVOR

Årets gåvor (inklusive testamente) från privatpersoner, stiftelser och företag uppgick till 20,6 mkr (17,7 mkr), vilket motsvarar 31% (24%) av verksamhetsintäkterna. Insamling från allmänheten har ökat med ca 700 tkr, vilket är en positiv pandemieffekt.

GÅVOR FRÅN FÖRETAG

Gåvor från företag uppgick i direkta penninggåvor till 2 590 tkr (2 252 tkr). Företagsgåvor är en del av ett bredare samarbete till särskilda verksamheter och/eller aktiviteter. Under året har flera företag valt att stödja verksamheten med "naturagåvor", exempelvis: hjälp med ombyggnad, livsmedel, hyror och annonser med mera. Det ekonomiska värdet av dessa uppskattas till sammanlagt 8 115 tkr (4 086 tkr). En förteckning över företag som stödjer verksamheten återfinns längre fram i denna bilaga.

BIDRAG

Bidragsintäkterna utgjorde 35% (44%) av verksamhetsintäkterna och uppgick till 23,2 mkr (32,2 mkr). Drygt 7,1 mkr (6,4 mkr) av bidragen kommer via Riksföreningen Sveriges Stadsmissioner, som fördelat ut medel från bl.a. MUCF, Socialstyrelsen, Postkodlotteriet, Folkhälsomyndigheten samt företag. Minskning från föregående år består främst av att det treåriga projektet "Unga vuxna i Hemlöshet" avslutades i december 2020.

AVTAL

Intäkter av avtal med Malmö stad, Kristianstads kommun och Region Skåne uppgick till 18,6 mkr (19,8 mkr). Befintliga IOP:er med Malmö Stad och Kristianstad Kommun har fortlöpt under året.

EXTERN FÖRSÄLJNING

Försäljningen från Café David, REMAKE, Oblatbageriet mm uppgick 3 045 tkr, vilket är i paritet med föregående år.

ÄNDAMÅLSKOSTNADER

Med ändamålskostnader avses sådana kostnader som har direkt samband med uppfyllande av Stiftelsens ändamål enligt stadgarna. Här inräknas även kostnader för att fullgöra åtaganden enligt avtal. Enligt Svensk Insamlingskontrollens officiella statistik redovisad 2021, uppgick "Ändamålskostnaderna /Totala intäkter" för 2020 till 82 procent (86 procent).

HÅLLBARHETSUPPLYSNINGAR

Utgångspunkten för vårt hållbarhetsarbete är FN:s globala mål för hållbar utveckling, Agenda 2030. En stor del av Stiftelsens verksamhet bygger på att bidra till ökad social och miljömässig hållbarhet, minskad hunger, fattigdom, hemlöshet och ojämlikhet, ökat återbruk genom second hand och minskat matsvinn. Detta kan exemplifieras genom våra sociala företag, vår gåvoinslämning och olika projekt som har bedrivits under året. Skåne Stadsmission har ett systematiskt kvalitets- och ledningssystem, där vi arbetar kontinuerligt med avvikelser/tillbud. Varje enhet har arbetsplatsträffar (APT) åtta gånger per, där vi arbetar systematiskt med arbetsmiljö och kvalitet. Till arbetsmiljökommittén (AMK) görs en årlig sammanfattning av samtliga avvikelser inom organisationen. Stiftelsen Skåne Stadsmission gick över till Fremia 2022-01-01 men ligger kvar i Arbetsgivaralliansens kollektivavtal fram till 2023-04-30. Anställda omfattas genom kollektivavtalet av sjukförsäkring, livförsäkring, arbetsskadeförsäkring, omställningsavtal samt avtal om tjänstepension.

GENOMFÖRD VERKSAMHET

CAFÉ DAVID

Café David är vår öppna mötesplats för människor som lever i utsatta livssituationer i Malmö och Kristianstad. Vi har öppet alla dagar i veckan under hela året. Verksamheten utgår från ett helhetsperspektiv, vilket är en förutsättning på resan mot en varaktig förändring. Förutom att tillgodose basbehov som mat i magen, en varm dusch och rena kläder erbjuder Café David samtalsstöd och aktiviteter. Verksamheten har periodvis under året behövt begränsa antalet deltagare och sittplatser för att motverka risken för smittspridning. Under 2021 har Café David i Malmö serverat 33 028 frukostar och 22 189 subventionerade luncher. Uppskattningsvis har verksamheten mött 170 unika individer per dag, 3 576 deltagare har fått duscha och/eller byta kläder. Kuratorsmottagningen har haft 1 441 besök av sammanlagt 221 unika individer. Verksamheten har öppet måndag till söndag 07.30–14.30. Café David i Kristianstad har haft 8 941 besökare under 2021, 24 % har varit kvinnor och 76 % män. Vi har serverat 7 506 frukostar, 1 964 luncher och 1 712 fikor under året. 1 825 klädbyten har erbjudits och 525 duschar. Kuratorn har haft 702 stöd/ombudsmannaskap samtals under året. Högtider och andra viktiga datum har firats under smittskyddsanpassade former, och trots pandemin kunde vi vid midsommar, jul och nyår bjuda många på mat och värme både i Malmö och Kristianstad. I Malmö har Café David inlett ett arbete med uppsökande verksamhet. Vi har uppmärksammat att det finns deltagare som har behov av hjälp i hemmet. Det kan tex vara att man inte kan ställa in kanalerna på tv:n, att man inte vet hur spisen fungerar eller att elen är avstängd sedan en tid tillbaka. Små insatser som förbättrat vardagen för våra deltagare och i vissa fall förebyggt hemlöshet och minskat risken för vräkning. Café David i Kristianstad möjliggörs genom ett idéburet offentligt partnerskap (IOP) tillsammans med Kristianstads kommun medan Café David i Malmö till stora delar är en gåvofinansierad verksamhet.

KREATIVA VERKSTADEN

I Malmö finns det, sedan flera år tillbaka, möjlighet för deltagarna att besöka den Kreativa verkstaden. Här erbjuds möjlighet till olika former av kreativt skapande och verksamheten leds av två konstnärliga ledare. Verkstaden har öppet på vardagar och under 2021 har där varit 6 653 besök och i snitt 27 besökande deltagare per dag. Det är en stor ökning från förra året, då verkstaden varit en viktig möteplats under pandemin. Under året har även Kristianstad öppnat en kreativ verkstad. Initialt har den haft öppet några timmar i veckan och vår ambition är att utveckla den under 2022.

I slutet av november arrangerade Kreativa verkstaden i Malmö en välbesökt finissage "Tillsammans är du aldrig ensam" där deltagarna visade upp det skapande som skett under året. Som besökare kunde du höra deltagare som spelade, dikter som blev upplästa och konstverk av olika slag gick att betrakta.

NATTJOUREN

Nattjouren är vårt akutboende i Kristianstad för människor som lever i hemlöshet. Verksamhetens främsta uppgift är att erbjuda en sängplats och tillgodose basbehov som mat, dusch, kläder och skor. Här skapar vi goda relationer som bygger på respekt, trygghet och empati för att motivera deltagarna till förändring. Deltagarna erbjuds samtalsstöd och uppföljning med kurator. Nattjouren i Kristianstad har 12–14 platser och har öppet mellan kl. 20.30–07.00 alla nätter under året. 2021 har Nattjouren haft 2 811 övernattningar. 81 % av besökarna är män och 70 % av dem är över 50 år. Verksamheten möjliggörs genom ett idéburet offentligt partnerskap (IOP) tillsammans med Kristianstads kommun.

CROSSROADS

Crossroads vänder sig till utsatta EU-medborgare och tredjelandsmedborgare som vistas i Malmö. Verksamheten består av två delar; basbehov i form av frukost, tvätt och duschmöjligheter samt rådgivning och information. Genom Stadsmissionshälsan finns sjuksköterska på plats. Crossroads har funnits sedan januari 2015. Under 2021 har vi haft totalt 19 216 besök

och besöken kan variera mellan 22 och 86 per dag. Inom verksamheten finns en bred språkkompetens bland medarbetarna vilket ger goda förutsättningar för att genomföra ombudsmannaskap. Under året har vi genomfört 138 stödsamtal samt 1 038 fall av ombudsmannaskap. Det vanligaste behovet som våra besökare har är att få hjälp att komma i kontakt med olika myndigheter och stöd i att boka resa. Vi hjälper även brottsutsatta att göra anmälan till polisen, där olika typer av hatbrott är vanligt. Ända sedan starten har en stor del av besökarna varit från Rumänien. Under 2021 har dock andel besökare från annat ursprungsland ökad, en utveckling vi såg redan 2020. Numera kommer ca 15-20 % från länder som Bulgarien, Slovakien, Polen, Tyskland och Kroatien men även från länder utanför Europa.

Crossroads ansvarar för fördelningen av de 40 nattplatser till Vinternatt som drivs av Malmö Pingstförsamling. Under totalt 14 nätter var även Crossroad tvungna att akut ha öppet nattetid. Akutnätter innebär att vid klass 2-varning eller temperaturer under -5 grader öppnas Crossroads som en värmestuga mellan kl. 20.30–07.00.

Verksamheten möjliggörs genom ett idéburet offentligt partnerskap (IOP) tillsammans med Malmö stad. Under 2021 sade Malmö stad upp lokalen pga en policyförändring som innebär att Skåne Stadsmission tvingas stå för hyreskontraktet. Trots intensivt arbete fick vi inga nya lokaler så sedan årsskiftet har Crossroads tillfälligt evakuerats till Korsgatan i väntan på ny lokal.

VÄRMESTUGA

Vintern 2020/2021 drev vi värmestugor i samarbete med Fryshuset i Malmö, Röda Korsets Malmörets och Svenska kyrkan. Vi var ansvariga för värmestuga Vuxen, som riktade sig till personer över 25 år. Fryshuset ansvarade för Värmestuga ung (18-25 år). Målgruppen för värmestugorna är personer med vistelse i Malmö i en situation av social och ekonomisk utsatthet med begränsad tillgång till det generella sociala trygghets-systemet. Respektive värmestuga erbjuder viloplats nattetid samt kvällsmål och frukost.

Värmestugorna var öppna från december 2020 till april 2021. Värmestuga vuxen var

öppen 116 nätter och hade 5 506 besökare vara 22 procent kvinnor. Värmestugan hade totalt 36 viloplats. 6 689 portioner mat serverades varav cirka 1000 serverades i lådor för avhämtning.

Verksamheten möjliggörs genom ett idéburet offentligt partnerskap (IOP) tillsammans med Malmö Stad, Fryshuset i Malmö, Röda Korsets Malmörets och Svenska kyrkan. Vintern 2021/2022 blev det ingen Värmestuga vuxen då varken Malmö stad eller Stadsmissionen lyckades få tillgång till en lokal.

TRYGGA BOENDE

Trygga Boende var en boendestödsverksamhet som vi drivit under tio års tid. Verksamheten vände sig till individer över 18 år som lever i hemlöshet och som är i behov av boende i kombination med stöd. Vår största målgrupp var ensamstående kvinnor och kvinnor med barn.

2019 trädde nya riktlinjer i kraft för socialtjänsten i Malmö stad, som var Trygga Boendes största samverkanspart. För att kunna beviljas boende i kombination med stöd krävs nu en omfattande social problematik och att individen anses tillhöra gruppen "socialt hemlösa" snarare än "strukturellt hemlösa". För Trygga Boendes verksamhet innebär detta ett minskat antal placeringar via socialtjänsten och en förändrad målgrupp i verksamheten. Under 2020 utlyste Malmö stad en upphandling av boende med stöd och Trygga Boende var en av aktörerna som vann upphandlingen. Tyvärr tilläts inte Stadsmissionen att utöka antalet lägenheter och med den låga dygnersättningen var det omöjligt att klara verksamheten med endast 12 lägenheter. Under våren och sommaren 2021 utvecklades verksamheten.

STADSMISSIONSHÄLSAN

Stadsmissionshälsan erbjuder hälso- och sjukvård för människor som lever i utsatta livssituationer. Vården anpassas efter individens förutsättningar och behov. Stadsmissionshälsan arbetar för att uppnå en jämlik vård och hälsa, och är ofta en länk mellan patienten och den offentliga vården. Stadsmissionshälsan har mottagningar i Malmö, Kristianstad och Helsingborg där det finns möjlighet till kostnadsfria besök hos sjuksköterska och läkare. I Malmö finns även tandläkarmottagning.

Under pandemin har Stadsmissionshälsan haft en betydande roll i att anpassa och säkra våra verksamheter från smittspridning. Verksamheten har också i olika samarbeten bidragit med sin kompetens och gett råd till andra organisationer i civilsamhället. Genom olika samarbeten har vi kunnat erbjuda våra deltagare snabbtestning och vid positivt provsvar har sjuksköterskorna även varit behjälpliga i arbetet med smittspårning. Våren 2021 genomfördes en stor vaccinationsinsats för dos 1 och 2, som krävde mycket planering och organisering. Ramverket kring hantering av själva vaccinet var en utmaning för oss. Arbetet har varit viktigt i vår målsättning att uppnå jämlik vård och stärka lika rättigheter i samhället och även möjliggjorde att flera blev skyddade från svår sjukdom eller i värsta fall död.

Stadsmissionshälsan utökade sin verksamhet med en kurator under hösten 2021, med fokus på den ökade psykiska ohälsan hos de deltagare som finns i samtliga sociala verksamheter. Kuratorn ambulerar därför mellan verksamheterna i syfte att nå dessa personer samt kartlägger även behovet av insatser kopplade till psykisk ohälsa.

Tandläkarmottagningen har varit stängd under hösten 2021 då tjänsten varit vakant. Under 2021 har Stadsmissionshälsan sammanlagt haft 3 760 besök, varav 26,5% kvinnor och 73,5% män. 90,5% besök var till någon av våra fantastiska sjuksköterskor. Våra läkare hade 137 besök och tandläkaren 126 besök. 70 personer har haft möjlighet att få fotvård av volontärer.

Verksamheten möjliggörs genom ett idéburet offentligt partnerskap (IOP) tillsammans med Region Skåne.

UNGA FORUM

Unga Forum arbetar utifrån ett rättighetsperspektiv med barn och ungas bästa i fokus. Verksamheten möter barn och unga upp till 25 år samt barnfamiljer med barn under 18 år som lever i utsatthet i Malmö. Det kan röra sig om fattigdom, hemlöshet och/eller psykisk ohälsa. Verksamheten arbetar med såväl akut stöd som långsiktigt förändringsarbete genom rådgivning, ombudsverksamhet, läxhjälp, samtalsstöd samt öppen mötesplats. Därtill kan målgruppen få basbehov tillgodosedda genom exempelvis en matkasse.

Vår rådgivning är behövd och efterfrågad och

det har varit viktigt att fortsätta med stödet i samma form trots pandemin. Fler rådgivningstillfällen har dock behövt vara över telefon. Många rådgivningstillfällen har rört barnfamiljer som står utan bostad och har svårt att få stöd av det offentliga då de bedöms vara så kallat strukturellt hemlösa (hemlösa eftersom de inte har ekonomiska förutsättningar att efterfråga en bostad på dagens bostadsmarknad). Vi upplever att kommunerna inte i samma utsträckning ger stöd till denna grupp utan de förväntas lösa sin situation på egen hand. Parallellt med rådgivning och ombudsverksamhet har Unga Forum drivit öppen verksamhet. Under sommaren flyttade stora delar av verksamheten utomhus, i parker och närliggande grönområden, för att möta restriktioner. Huvudsyftet med den öppna verksamheten är att erbjuda ett socialt sammanhang för barn, unga och barnfamiljer där målgruppen får möjlighet att utöka sina sociala kontakter och umgås i en avslappnad miljö. I samband med den öppna verksamheten bjuds alltid på mat i olika former.

Under sommaren anordnade Unga Forum ett sommarläger där 32 deltagare deltog och fick möjlighet att njuta av svenska sommar och vacker miljö. Därtill anordnades flera endagsutflykter. Tillsammans med Malmö FF anordnades även en fotbollsskola där ett 20-tal barn som besöker vår verksamhet deltog. Under året har 1 614 barn besökt vår verksamhet. Vi har haft 581 rådgivningssamtal och 832 social- och stödsamtal. Vi har delat ut 2 273 matkassar som nått 8 356 individer (ej unika). Verksamheten är helt gåvofinansierad.

SOCIALA FÖRETAG

Inom våra sociala företag står människan och miljön i fokus. Här erbjuds människor som står långt ifrån arbetsmarknaden arbetsträning, praktik och meningsfull sysselsättning. De sociala företagen har under året kunnat erbjuda 108 personer arbetsträning inom Insamling och produktion, Matcentralen, Matmissionen, REMAKE och Second hand. Gåvomottagningen och Matcentralen har tagit emot 155 411 kg textilier och hanterat cirka 200 ton matsvinn.

MATMISSIONEN

Matmissionen är ett butikskoncept som tagits fram av Stockholms Stadsmission tillsammans med Axfood, som går ut på

att mat som annars skulle ha gått till spillo tas tillvara och säljs i en social matbutik där medlemmar får handla mat till en tredjedel eller mindre av vanligt butikspris. I butiken finns möjlighet för människor som står långt från arbetsmarknaden att arbetsträna. Den 7 oktober 2021 öppnade Matmissionen i Malmö. För att få handla i Matmissionen måste man vara medlem. Personer som lever på försörjningsstöd, etableringsersättning, garantiersättning, migrationsverkets dagarsättning eller om man har en inkomst som inte överstiger 11 190 kronor i månaden efter skatt. Medlemskapet är personligt och en individuell bedömning sker utifrån varje individs förutsättningar. Från öppningen i oktober till årsskiftet gjordes 12 238 köp i butiken. Den 31 december var Matmissionen uppe i totalt 2 015 medlemmar.

REMAKE

REMAKE är Stadsmissionens eget varumärke som tillverkar klimatsmarta produkter av de material som annars hade kastats. På REMAKE arbetade under 2021 en platsansvarig handledare tillsammans med två sömmerskor och två volontärer samt nio personer som arbetstränade.

Under 2021 fortsatte arbetet med att hitta nya samarbeten och utveckla försäljningen samt koncept för att kunna ta emot fler personer i arbetsträning. Vi har bland annat etablerat ett långsiktigt samarbete med AB Småland i Malmö som säljer REMAKE-produkter i deras butik på Södra Förstadsgatan.

KOMMUNIKATION OCH INSAMLING

Skåne Stadsmissions främsta uppdrag är att varje dag, året runt, möta människor som söker sig till våra verksamheter. I uppdraget ingår också att vara röstbärare, påverka samhällsutvecklingen, belysa systemfel och utmana politikerna att agera och förändra det som inte fungerar. Det gör vi genom att driva opinion – både på egen hand och tillsammans med andra organisationer, inte minst övriga medlemmar i Sveriges Stadsmissioner. Målet är att stärka varumärket på en allt mer konkurrensutsatt insamlingsmarknad, öka kännedomen och att säkerställa att vår verksamhet har tillräckligt med resurser för att bedriva ett långsiktigt och hållbart socialt arbete.

Vi använder alltid så kostnadseffektiva kommunikationskanaler som möjligt och under 2021 har vi fortsatt att utveckla vår digitala kommunikation. Även detta år påverkades kommunikations- och insamlingsarbetet av coronapandemin som gav oss synlighet och relevans.

Under 2021 inrättades en ny tjänst med ansvar för företagsinsamling, med uppdrag att utveckla och utöka våra samarbeten med regionens företagare.

Två trogna bidragsgivare till Skåne Stadsmission är Svenska kyrkan och Postkodlotteriet. Skåne Stadsmission har 90-konto och kontrolleras av Svensk Insamlingskontroll. Som medlem i Giva Sverige följer vi det regelverk för insamling som är gemensamt för medlemmarna.

VOLONTÄRER

Under 2021 har 120 volontärer varit engagerade i våra olika verksamheter och tillsammans bidragit med 3 900 timmars arbete. På Matraddarna i Kristianstad har volontärer bidragit med 288 timmars arbete. Nya volontärer har rekryterats via våra informationsträffar, varav sju digitala. I augusti genomfördes en utbildning i Våld i nära relationen där samtliga volontärer hade möjlighet att delta. Inför julen och när vi startade Matmissionen är två tillfällen då många volontärer bidrog med sitt engagemang.

ADMINISTRATION

Den administrativa avdelningen på Skåne Stadsmission består av stödfunktioner för ekonomi, HR, lön, IT/telefoni samt allmänna administrativa arbetsuppgifter. Administrationen svarar för Skåne Stadsmissions gemensamma åtaganden gällande myndighets- och branschkontakter samt internkontroll. Enligt Svensk Insamlingskontrolls officiella statistik offentliggjord år 2021 uppgick insamling och administrativa kostnader i förhållande till totala intäkter 2020 till 16 procent (15 procent).

FLERÅRSJÄMFÖRELSE (TKR)

	2021	2020	2019	2018	2017
Nettoomsättning	69 650	75 804	71 030	74 158	65 410
Resultat efter finansiella poster	-903	1 698	-561	860	-1 093
Balansomslutning	26 721	35 480	29 267	38 980	27 335
Medelantalet anställda omräknat till heltid	89	97	96	93	83

FÖRÄNDRING AV EGET KAPITAL

	Grundkapital	Fritt Eget kapital	Summa
Belopp vid årets ingång	2 000 000	9 851 188	11 851 188
Årets resultat		-903 378	-903 378
Belopp vid årets utgång	2 000 000	8 947 810	10 947 810

BESLUT OM DISPOSITION AV VINST/FÖRLUST

DISPOSITION

Från föregående år balanserat resultat	9 851 188
Årets vinst/förlust	-903 378
Medel till förfogande	8 947 810

Styrelsen beslutar att balansera i ny räkning **8 947 810**

RESULTATRÄKNING

	Not	2021	2020
STIFTELSENS INTÄKTER			
Verksamhetsintäkter	2	65 423 581	72 817 794
Övriga intäkter	2	4 226 671	2 986 443
Summa intäkter		69 650 252	75 804 237
STIFTELSENS KOSTNADER			
Direkta kostnader		-1 519 517	-1 556 511
Övriga externa kostnader	3	-16 914 469	-21 488 912
Personalkostnader	4	-51 759 989	-50 401 365
Avskrivningar av materiella anläggningstillgångar		-456 594	-642 549
Övriga rörelsekostnader		-1 475	0
Summa kostnader		-70 652 044	-74 089 337
Rörelseresultat		-1 001 792	1 714 901
Resultat från finansiella investeringar	5		
Övriga ränteintäkter och liknande poster		121 257	34 982
Övriga räntekostnader och liknande poster		-22 844	-51 115
Summa resultat från finansiella investeringar		98 414	-16 132
Resultat efter finansiella poster		-903 378	1 698 768
Årets resultat		-903 378	1 698 768

BALANSRÄKNING

	Not	2021-12-31	2020-12-31
TILLGÅNGAR			
Materiella anläggningstillgångar			
Byggnader och mark	6	0	3 313 075
Ombyggnader	7	707 074	1 540 754
Inventarier	8	454 975	374 765
Summa materiella anläggningstillgångar		1 162 049	5 228 594
Summa anläggningstillgångar		1 162 049	5 228 594
Omsättningstillgångar			
Kortfristiga fordringar	9		
Fordran leverantörer		0	2 331
Kundfordringar		2 113 940	2 715 246
Skattefordran		782 540	782 540
Övriga fordringar		208 910	106 878
Förutbetalda kostnader och upplupna intäkter		2 308 843	1 450 334
Summa kortfristiga fordringar		5 414 233	5 057 329
Kortfristiga placeringar			
Övriga kortfristiga placeringar	10	3 748 892	3 748 892
Kassa och bank		16 357 075	21 932 404
Summa kortfristiga placeringar		20 105 967	25 681 296
Summa omsättningstillgångar		25 520 200	30 738 625
Summa tillgångar		26 682 249	35 967 219
EGET KAPITAL OCH SKULDER			
Eget kapital			
Grundkapital		2 000 000	2 000 000
Fritt eget kapital			
Balanserat resultat		8 351 188	6 652 420
Tillskott huvudmän		1 500 000	1 500 000
Årets resultat		-903 378	1 698 768
Summa eget kapital		10 947 810	11 851 188
Skulder			
Långfristiga skulder			
Lån	11-12	0	2 700 000
Summa Långfristiga skulder		0	2 700 000
Kortfristiga skulder			
Leverantörsskulder		2 169 820	3 574 158
Övriga skulder	13	680 330	1 342 182
Upplupna kostnader och förutbetalda intäkter	14	12 884 289	16 499 691
Summa kortfristiga skulder		15 734 439	21 416 031
Summa eget kapital och skulder		26 682 249	35 967 219

NOT 1 – REDOVISNINGS- OCH VÄRDERINGSPRINCIPER

Årsredovisningen har upprättats enligt årsredovisningslagen och Bokföringsnämndens allmänna råd BFNAR 2012:1 Årsredovisning (K3) och följer GIVA Sveriges styrande riktlinjer och Svensk Insamlingskontrolls (SIK) riktlinjer för årsredovisning.

Redovisningsprinciperna är oförändrade i jämförelse med föregående år.

VÄRDERING AV VÄRDEPAPPER

Kortfristiga placeringar värderas till det lägsta av anskaffningsvärdet och verkligt värde (marknadsvärde), det vill säga enligt lägsta värdets princip. Långfristiga värdepappers innehav värderas till anskaffningsvärde minskat med eventuell nedskrivning.

MATERIELLA ANLÄGGNINGSTILLGÅNGAR

Materiella anläggningstillgångar redovisas till anskaffningsvärde minskat med avskrivningar. I anskaffningsvärdet ingår utgifter som direkt kan hänföras till förvärvet av tillgången. När en komponent i en anläggningstillgång byts ut, uttrangeras eventuell kvarvarande del av den gamla komponenten och den nya komponentens anskaffningsvärde aktiveras.

Tillkommande utgifter som avser tillgångar som inte delas upp i komponenter läggs till anskaffningsvärdet om de beräknas ge företaget framtida ekonomiska fördelar, till den del tillgångens prestanda ökar i förhållande till tillgångens värde vid anskaffningstidpunkten. Utgifter för löpande reparation och underhåll redovisas som kostnader. Realisationsvinst respektive realisationsförlust vid avyttring av en anläggningstillgång redovisas som Övrig rörelseintäkt respektive Övrig rörelsekostnad.

Materiella anläggningstillgångar skrivs av systematiskt över tillgångens bedömda nyttjandeperiod. När tillgångarnas avskrivningsbara belopp fastställs, beaktas i förekommande fall tillgångens restvärde. Bolagets mark har obegränsad nyttjandeperiod och skrivs inte av. Linjär avskrivningsmetod används för övriga typer av materiella tillgångar.

Följande avskrivningstider tillämpas:

Byggnader

- Stommar 50 år
- Elinstallationer 40 år
- Tak och fönster 30 år
- Inre ytskikt 10 år
- Fasader 10 år
- Övrigt 10 år
- Ombyggnationer i hyrd lokal skrivs av under kontraktstiden

Inventarier

- Inventarier 3–5 år

FORDRINGAR EGET KAPITAL

Fordringar upptages till det belopp som efter individuell prövning beräknas bli betalt.

Eget kapital delas in i bundet (grundkapital) och fritt eget kapital. Bundet eget kapital utgörs av Stiftelsekapital ursprungligt donationskapital. Fritt eget kapital disponibla medel utgörs av balanserade medel och årets resultat.

NOT 2 – STIFTELSENS INTÄKTER

	2021	2020
VERKSAMHETSINTÄKTER		
Gåvor		
Privatinsamling och kollekter	8 811 454	8 140 901
Företag	2 590 220	2 252 494
Testamente	125 000	0
Stiftelser	9 072 017	7 354 933
Summa gåvor	20 598 691	17 748 327
Bidrag		
Riksföreningen Sveriges Stadsmissioner	7 115 168	6 354 005
Svenska Kyrkan	6 365 600	6 264 000
Myndigheter	6 774 007	18 748 754
Europeiska Socialfonden	2 614 822	346 343
Övriga organisationer	314 953	507 436
Summa bidrag	23 184 549	32 220 538
Avtal		
Kommuner	12 732 645	14 370 718
Region	5 862 455	5 474 656
Summa avtal	18 595 100	19 845 374
Extern försäljning		
Extern försäljning	3 045 300	3 002 742
Summa extern försäljning	3 045 300	3 002 742
Summa verksamhetsintäkter	65 423 641	72 816 981
ÖVRIGA INTÄKTER		
Lönebidrag	2 013 454	2 387 956
Reavinst fastighet	1 638 723	0
Övriga ersättningar	574 494	599 300
Summa övriga intäkter	4 226 671	2 987 256
Totala intäkter	69 650 312	75 804 237

NOT 3 – ARVODEN OCH KOSTNADERSÄTTNINGAR TILL REVISORER

	2021	2020
Revisionsuppdrag PWC	135 000	115 000
Övriga uppdrag PWC	65 000	78 613
Summa	200 000	193 613

NOT 4 – PERSONALKOSTNADER

	2021	2020
Medelantalet anställda omräknat till heltid		
Kvinnor	62	68
Män	27	29
Totalt för stiftelsen	89	97
Löner och ersättningar		
Styrelse	0	0
Lön och ersättning anställda	35 388 676	34 398 387
Direktor	937 200	921 000
Summa	36 325 876	35 319 387
Sociala kostnader		
Pensionskostnader för anställda	3 645 330	2 824 657
Direktor	245 885	254 090
Sociala avgifter	11 056 730	10 551 016
Summa	14 947 945	13 629 763
Summa Personalkostnader	51 273 820	48 949 150

NOT 5 – RESULTAT FRÅN FINANSIELLA INVESTERINGAR

	2021	2020
Utdelning från Föreningen Skåne Stadsmission	0	0
Utdelning värdepapper	121 257	34 982
Vinst vid avyttring värdepapper	0	0
Räntekostnader	-22 844	-51 115
Summa finansnetto	98 414	-16 132

NOT 6 – BYGGNADER OCH MARK

	2021	2020
Ingående ackumulerade anskaffningsvärden	3 809 180	3 809 180
Årets förändringar	-3 809 180	0
Utgående ackumulerade anskaffningsvärden	0	3 809 180
Ingående ackumulerade avskrivningar	-496 105	-446 904
Återförda avskrivningar på försäljning	516 605	0
Årets avskrivningar	-20 500	-49 201
Utgående ackumulerade avskrivningar	0	-496 105
Utgående planenligt restvärde	0	3 313 075
Taxeringsvärde för fastigheter	0	0

NOT 7 – OMBYGGNAD

	2021	2020
Ingående anskaffningsvärde	9 066 072	9 066 072
Inköp	231 486	0
Försäljning	-2 975 622	0
Utgående ackumulerade anskaffningsvärden	6 321 936	9 066 072
Ingående ackumulerade avskrivningar	-7 525 318	-7 089 530
Återförda avskrivningar på försäljning	2 206 921	0
Årets avskrivningar	-296 465	-435 788
Utgående ackumulerade avskrivningar	-5 614 862	-7 525 318
Utgående planenligt restvärde	707 074	1 540 754

NOT 8 – INVENTARIER, VERKTYG OCH INSTALLATIONER

	2021	2020
Ingående anskaffningsvärde	5 479 064	5 479 064
Inköp	221 315	0
Utrangering	-620 868	0
Utgående ackumulerade anskaffningsvärden	5 079 511	5 479 064
Ingående avskrivningar	-5 104 299	-4 946 739
Återföring avskrivning utrangering	619 391	0
Årets avskrivningar	-139 630	-157 560
Utgående ackumulerade avskrivningar	-4 624 538	-5 104 299
Utgående planenligt restvärde	454 973	374 765

NOT 9 – KORTFRISTIGA FORDRINGAR

	2021	2020
Fordran leverantör	0	2 331
Kundfordringar	2 113 940	2 715 246
Skattefordran	782 540	782 540
Övriga fordringar	164 286	52 853
Förutbetalda lokalhyror	945 988	1 015 060
Fordran föreningen	44 625	45 025
Övriga interimfordringar	1 362 855	444 274
Summa kortfristiga fordringar	5 414 234	5 057 329

NOT 10 – KORTFRISTIGA PLACERINGAR

	2021	2020
Aktier och andelar anskaffningsvärde	1 952 840	1 952 840
Fonder anskaffningsvärde	1 796 052	1 796 052
Summa anskaffningsvärde	3 748 892	3 748 892
Aktier marknadsvärde	3 586 606	2 587 557
Fonder marknadsvärde	4 015 318	3 143 444
Summa marknadsvärde	7 601 924	5 731 001

NOT 11 – LÅNGFRISTIGA SKULDER

	2021	2020
Långfristiga skulder som förfaller till betalning senare än fem år efter balansdagen		
Lån SE Banken	0	2 700 000
Summa	0	2 700 000

NOT 12 – STÄLLDA SÄKERHETER

	2021	2020
SE Banken Fastighetsinteckningar	0	2 700 000

NOT 13 – ÖVRIGA SKULDER

	2021	2020
Personalens källskatt	680 250	877 870
Moms	0	-26 607
Skuld Kammarkollegiet	0	487 419
Förskott från kunder	80	3 500
Summa	680 330	1 342 182

NOT 14 – UPPLUPNA KOSTNADER OCH FÖRUTBETALDA INTÄKTER

	2021	2020
Upplupna löner	219 450	189 124
Upplupna semesterlöner	2 255 293	2 247 372
Upplupna sociala avgifter	872 502	1 050 433
Upplupna sociala avgifter löneskuld/semesterlöneskuld	777 564	765 547
Löneskatt pensionskostnader	759 687	753 223
Periodiserade gåvor	3 726 760	4 726 000
Övriga interimsskulder	3 799 262	6 377 194
Övriga upplupna kostnader /förutbetalda intäkter	473 770	390 797
Summa	12 884 289	16 499 691

NOT 15 – BESLUT OM DISPOSITION AV VINST/FÖRLUST

	2021	2020
Disposition		
Från föregående år balanserat resultat	9 851 188	6 652 420
Tillskott huvudmän	0	1 500 000
Årets vinst/förlust	-903 378	1 698 768
Medel till förfogande	8 947 810	9 851 188
Styrelsen beslutar att balansera i ny räkning	8 947 810	9 851 188

NOT 16 – HÄNDELSER EFTER BALANSDAGENS UTGÅNG

Efter två tuffa år med coronapandemin är vi nu i en situation där människor flyr krigets Ukraina. En direkt effekt är att våra insamlingsintäkter påverkats negativt av att givare prioriterar internationella hjälporganisationer, parallellt med att vi mobiliserar och behöver utökade resurser för att möta behoven hos de ukrainare som anländer till Skåne.

GÅVOR OCH BIDRAG UNDER 2021

FÖRENINGAR OCH ÖVRIGA ORGANISATIONER

De gamles vänner
Glimåkra syjunta
Kristianstads Rotaryklubb
Lions Club Kristianstad
Lions Malmö
Malmö FF
Nordisk hjälp
Odd Fellow Malmö
Rotaract Kristianstad
Svenska Postkodlotteriet
SPL Valfärdsinrättningar (Provinsiallogen)

STIFTELSE OCH FONDER

Allmänna Arvsfonden
Carl Jönssons Understödsstiftelse
Caritasbröderna
Crafoordska stiftelsen
Direktör Albert Pahlssons stiftelse
Einar Hansens Allhemsstiftelse
Ernst Kruses donationsfond
Ester Ohlssons stiftelse
Sven Jerrings fond
Johanniterorden
Karin och Ernst August Bångs Minne
Kavlifonden
Kronprinsessan Margaretas Minnesfond
Kungliga Patriotiska Sällskapet
Kungliga Sällskapet Pro Patria
Magnus Bergvalls stiftelse
Minnesfonden för Äldre i Malmö
Prins Gustaf Adolfs och Prinsessan Sibyllas minnesfond
Stiftelse till Ingrid och Gustaf Fribergs minne
Skebestiftelsen
Sodalitium Majus Lundense
Sparbanksstiftelsen Finn
Sparbanken Syd
SPP
Stiftelsen Arne Lindhoff
Stiftelsen Björkholtz fond för gamla och sjuka i Trelleborg
Åhlénstiftelsen
Åke Wibergs Stiftelse

SVENSKA KYRKAN

Lunds stift
Svenska kyrkan i Malmö
Svenska kyrkan i Helsingborg
Svenska kyrkan i Kristianstad
Församlingar i Lunds stift

MYNDIGHETER OCH ANNAN OFFENTLIG FÖRVALTNING

Delmos
Europeiska socialfonden, ESF
Folkhälsomyndigheten
Kristianstads kommun
Länsstyrelsen Skåne
Malmö stad
MUCF
Region Skåne
Socialstyrelsen
Tandvårdshögskolan, Malmö

FÖRETAG

ADDQ Consulting
Agartha
Aller Media
Apelöga
Axfood Kristianstad
Backer
Ball Corporation
Beijer Ref
Bel Nordics
Bisnode Sverige
Bolia
Brinova Fastigheter
C4 Energi
CaanEL
CC IT
Chilli Wok Kristianstad
City Gross Kristianstad
Claes Ohlson
Cloetta
Dagab
Danone
EC Solutions
Egmont Story House
Elis Textilservice
Ellestad
Fastighetsbyrån
Findus
Granitor Property Development
Hello Fresh
Herbalife
HSB Malmö
ICA Maxi Stormarknad Kristianstad
IKEA
INNOCENT
INR Försäljning
INTERSPORT Emporia
Johan & Nyström
Kavlifonden
Kentell Consulting

Lidl Sverige
Länsförsäkringar Göinge-Kristianstad
Malmö kommun parkerings AB
Mannheimer Swartling
Mars Multisales North Europe
Massive Entertainment
Maxi ICA Stormarknad Kristianstad
Mediate Nordic
Mercedes-Benz Finans Sverige
MiL Institute
Mild
Ming Media
Mini-Rodini
MKB Fastighets
Mobilia
MyMowo
Polfärskt
Port11
Pågen
Returhuset Staffanstorps
Resona Utveckling
Roger Nellsjö
Setterwalls Advokatbyrå
Sexton:nio
Simogo
Skånemejerier
Specsavers Baltzarsgatan
Stena Fastigheter
SurveyLegend
Sydväst arkitektur och landskap
Södervidinge
Tassaka Invest
Tetra Pak
Tornstaden
Trelleborgs Energi
Upfield
Vasakronan
Virrata
Wihlborgs Fastigheter
Willys
Woody Bygghandel
Åhlens

VILL ERT FÖRETAG, FÖRENING ELLER STIFTELSE OCKSÅ BIDRA?

Kontakta oss gärna på
info@skanestadsmission.se
eller läs gärna mer på
www.skanestadsmission.se.



Carina Brorman
styrelseordförande

Carina valdes till stiftelsens ordförande 2016. Hon driver egen verksamhet inom förändringsledarskap, strategisk PR och varumärkesutveckling. Carina har en bakgrund med ledande befattningar från Malmö Opera, SVT, Eon Nordic och Saab Group. Är ordförande i Stim, Orienteatern och ledamot i Svenska Filminstitutet.



Björn Bergman
vice ordförande

Björn är vd för branschorganisationen Svenska Stadskärnor och har tidigare varit bland annat näringslivsdirektör i Malmö stad. Han är civilekonom med marknadsföring som inriktning och är verksam i flera lokala och regionala styrelser inom näringsliv, event och besöksnäring.



Claes Block

Claes har arbetat som ombudsman i Svenska Lantarbetarförbundet och Svenska Kommunalarbetarförbundet. Han är ledamot i kyrkofullmäktige i Malmö och ordförande i kyrkorådet i Malmö pastorat.



Stefan Skoog

Stefan är ekonomichef på Lunds stift samt kapitalförvaltare för den kyrkliga stiftelsen Sodalitium Majus Lundense. Han är civilekonom med ett förfutet som ekonomichef på UBD Cleantech AB och Wayfinder Systems AB.



Christian Nyhlén

Christian är vd på Krinova Incubator & Science Park i Kristianstad. Han var tidigare partner & director på Mercuri Urval. Christian har affärs- och ledarbakgrund från näringslivet där han arbetat med rådgivning till styrelser, företagsledning och offentliga organisationer.



Mikael Ynghed

Mikael arbetar som församlingspedagog i Fosie församling. Han är även ledamot i kyrkofullmäktige i Malmö och har tidigare suttit i kyrkorådet i Malmö. Mikael har tidigare arbetat som inköpare.



Kerstin Engle

Kerstin var riksdagsledamot mellan 2002–2014 och arbetade dessförinnan under 25 år på Försäkringskassan i Ängelholm. Hon är Lunds stiftsstyrelsens andra vice ordförande sedan 2013.



Henrik Hammar

Henrik har tidigare arbetat som regionråd i Region Skåne och som landstingsråd i Kristianstads läns landsting. Han är aktiv i kommunfullmäktige i Örskelljunga.



Elisabeth Kullenberg

Elisabeth är barnläkare och ledamot i kyrkofullmäktige i Ängelholms församling och ordförande för kyrkorådet. Hon är invald i stiftsfullmäktige, stiftsstyrelsen och kyrkomötet. Elisabeth är också kommunfullmäktiges ordförande i Ängelholm, ledamot i regionfullmäktige och ledamot i Hälso- och sjukvårdsnämnden i Region Skåne.

Malmö, maj 2022

Carina Brorman
styrelseordförande

Björn Bergman
vice ordförande

Claes Block

Kerstin Engle

Henrik Hammar

Elisabeth Kullenberg

Stefan Skoog

Christian Nyhlén

Mikael Yngned

Vår revisionsberättelse har lämnats maj 2022
Öhrlings PricewaterhouseCoopers AB

Maria Danckler
auktoriserad revisor

RAPPORT OM ÅRSREDOVISNINGEN

UTTALANDEN

Vi har utfört en revision av årsredovisningen för Stiftelsen Skåne Stadsmission för år 2021.

Enligt vår uppfattning har årsredovisningen upprättats i enlighet med årsredovisningslagen och ger en i alla väsentliga avseenden rättvisande bild av stiftelsens finansiella ställning per den 31 december 2021 och av dess finansiella resultat för året enligt årsredovisningslagen. Förvaltningsberättelsen är förenlig med årsredovisningens övriga delar.

GRUND FÖR UTTALANDEN

Vi har utfört revisionen enligt International Standards on Auditing (ISA) och god revisionsssed i Sverige. Vårt ansvar enligt dessa standarder beskrivs närmare i avsnittet Revisorns ansvar. Vi är oberoende i förhållande till stiftelsen enligt god revisorssed i Sverige och har i övrigt fullgjort vårt yrkesetiska ansvar enligt dessa krav.

Vi anser att de revisionsbevis vi har inhämtat är tillräckliga och ändamålsenliga som grund för våra uttalanden.

ANNAN INFORMATION ÄN ÅRSREDOVISNINGEN

Det är styrelsen som har ansvaret för den andra informationen. Med annan informationen syftar vi till sida 1 – 26 i årsredovisningen.

Vårt uttalande avseende årsredovisningen omfattar inte denna information och vi gör inget uttalande med bestyrkande avseende denna andra information.

I samband med vår revision av årsredovisningen är det vårt ansvar att läsa den information som identifieras ovan och överväga om informationen i väsentlig utsträckning är oförenlig med årsredovisningen. Vid denna genomgång beaktar vi även den kunskap vi i övrigt inhämtat under revisionen samt bedömer om informationen i övrigt verkar innehålla väsentliga felaktigheter.

Om vi, baserat på det arbete som har utförts avseende denna information, drar slutsatsen att den andra informationen innehåller en väsentlig felaktighet, är vi skyldiga att rapportera detta. Vi har inget att rapportera i det avseendet.

STYRELSENS ANSVAR

Det är styrelsen som har ansvaret för att årsredovisningen upprättas och att den ger en rättvisande bild enligt årsredovisningslagen. Styrelsen ansvarar även för den interna kontroll som denna bedömer är nödvändig för att upprätta en årsredovisning som inte innehåller några väsentliga felaktigheter, vare sig dessa beror på oegentligheter eller misstag.

Vid upprättandet av årsredovisningen ansvarar styrelsen för bedömningen av stiftelsens förmåga att fortsätta verksamheten. Den upplyser, när så är tillämpligt, om förhållanden som kan påverka förmågan att fortsätta verksamheten och att använda antagandet om fortsatt drift. Antagandet om fortsatt drift tillämpas dock inte om styrelsen avser att likvidera stiftelsen, upphöra med verksamheten eller inte har något realistiskt alternativ till att göra något av detta.

REVISORNS ANSVAR

Våra mål är att uppnå en rimlig grad av säkerhet om huruvida årsredovisningen som helhet inte innehåller några väsentliga felaktigheter, vare sig dessa beror på oegentligheter eller misstag, och att lämna en revisionsberättelse som innehåller våra uttalanden. Rimlig säkerhet är en hög grad av säkerhet, men är ingen garanti för att en revision som utförs enligt ISA och god revisionsssed i Sverige alltid kommer att upptäcka en väsentlig felaktighet om en sådan finns. Felaktigheter kan uppstå på grund av oegentligheter eller misstag och anses vara väsentliga om de enskilt eller tillsammans rimligen kan förväntas påverka de ekonomiska beslut som användare fattar med grund i årsredovisningen.

Som del av en revision enligt ISA använder vi professionellt omdöme och har en professionellt skeptisk inställning under hela revisionen. Dessutom:

- identifierar och bedömer vi riskerna för väsentliga felaktigheter i årsredovisningen, vare sig dessa beror på oegentligheter eller misstag, utformar och utför granskningsåtgärder bland annat utifrån dessa risker och inhämtar revisionsbevis som är tillräckliga och ändamålsenliga för att utgöra en grund för våra uttalanden. Risken för att inte upptäcka en väsentlig felaktighet till följd av oegentligheter är högre än för en väsentlig felaktighet som beror på misstag, eftersom oegentligheter kan innefatta agerande i maskopi, förfalskning, avsiktliga utelämnanden, felaktig information eller åsidosättande av intern kontroll.
- skaffar vi oss en förståelse av den del av stiftelsens interna kontroll som har betydelse för vår revision för att utforma granskningsåtgärder som är lämpliga med hänsyn till omständigheterna, men inte för att uttala oss om effektiviteten i den interna kontrollen.

- utvärderar vi lämpligheten i de redovisningsprinciper som används och rimligheten i styrelsens uppskattningar i redovisningen och tillhörande upplysningar.
- drar vi en slutsats om lämpligheten i att styrelsen använder antagandet om fortsatt drift vid upprättandet av årsredovisningen. Vi drar också en slutsats, med grund i de inhämtade revisionsbevisen, om huruvida det finns någon väsentlig osäkerhetsfaktor som avser sådana händelser eller förhållanden som kan leda till betydande tvivel om stiftelsens förmåga att fortsätta verksamheten. Om vi drar slutsatsen att det finns en väsentlig osäkerhetsfaktor, måste vi i revisionsberättelsen fästa uppmärksamheten på upplysningarna i årsredovisningen om den väsentliga osäkerhetsfaktorn eller, om sådana upplysningar är otillräckliga, modifiera uttalandet om årsredovisningen. Våra slutsatser baseras på de revisionsbevis som inhämtas fram till datumet för revisionsberättelsen. Dock kan framtida händelser eller förhållanden göra att en stiftelse inte längre kan fortsätta verksamheten.
- utvärderar vi den övergripande presentationen, strukturen och innehållet i årsredovisningen, däribland upplysningarna, och om årsredovisningen återger de underliggande transaktionerna och händelserna på ett sätt som ger en rättvisande bild.

Vi måste informera styrelsen om bland annat revisionens planerade omfattning och inriktning samt tidpunkten för den. Vi måste också informera om betydelsefulla iakttagelser under revisionen, däribland de eventuella betydande brister i den interna kontrollen som vi identifierat.

RAPPORT OM ANDRA KRAV ENLIGT LAGAR OCH ANDRA FÖRFATTNINGAR

UTTALANDE

Utöver vår revision av årsredovisningen har vi även utfört en revision av styrelsens förvaltning för Stiftelsen Skåne Stadsmission för år 2021.

Enligt vår uppfattning har styrelseledamöterna inte handlat i strid med stiftelselagen, stiftelseförordnandet eller årsredovisningslagen.

GRUND FÖR UTTALANDE

Vi har utfört revisionen enligt god revisionsssed i Sverige. Vårt ansvar enligt denna beskrivs närmare i avsnittet Revisorns ansvar. Vi är oberoende i förhållande till stiftelsen enligt god revisorssed i Sverige och har i övrigt fullgjort vårt yrkesetiska ansvar enligt dessa krav.

Vi anser att de revisionsbevis vi har inhämtat är tillräckliga och ändamålsenliga som grund för vårt uttalande.

STYRELSENS ANSVAR

Det är styrelsen som har ansvaret för förvaltningen enligt stiftelselagen och stiftelseförordnandet.

REVISORNS ANSVAR

Vårt mål beträffande revisionen av förvaltningen, och därmed vårt uttalande, är att inhämta revisionsbevis för att med en rimlig grad av säkerhet kunna bedöma om någon styrelseledamot i något väsentligt avseende:

- företagit någon åtgärd eller gjort sig skyldig till någon försummelse som kan föranleda ersättningskyldighet mot stiftelsen eller om det finns skäl för entledigande, eller
- på något annat sätt handlat i strid med stiftelselagen, stiftelseförordnandet eller årsredovisningslagen.

Rimlig säkerhet är en hög grad av säkerhet, men ingen garanti för att en revision som utförs enligt god revisionsssed i Sverige alltid kommer att upptäcka åtgärder eller försummelser som kan föranleda ersättningskyldighet mot stiftelsen.

Som en del av en revision enligt god revisionsssed i Sverige använder vi professionellt omdöme och har en professionellt skeptisk inställning under hela revisionen. Granskningen av förvaltningen grundar sig främst på revisionen av räkenskaperna. Vilka tillkommande granskningsåtgärder som utförs baseras på vår professionella bedömning med utgångspunkt i risk och väsentlighet. Det innebär att vi fokuserar granskningen på sådana åtgärder, områden och förhållanden som är väsentliga för verksamheten och där avsteg och överträdelser skulle ha särskild betydelse för stiftelsens situation. Vi går igenom och prövar fattade beslut, beslutsunderlag, vidtagna åtgärder och andra förhållanden som är relevanta för vårt uttalande.

Malmö 2022-05-16

Öhrlings PricewaterhouseCoopers AB

Maria Danckler

Auktoriserad revisor





Foto:
Apelöga Bildbyrå
Eva Emmelin
Roger Nellsjö
Privat

Texter:
Eva Emmelin

Tryck:
Exakta Print AB

Grafisk form:
Thellmark +

INGEN KAN GÖRA ALLT

Men alla kan göra något! Utan stödet från privatpersoner och företag skulle Skåne Stadsmission inte vara någonting. Tack för ditt stöd.

HUR KAN JAG BIDRA?



Swish 900 3252



Anmäl dig som volontär på volontar@skanestadsmission.se



Hitta ett partnerskap som passar ditt företag.
Kontakta oss på foretagssamarbeten@skanestadsmission.se



Skåne Stadsmission
Korsgatan 14
211 32 Malmö
Tel 040-664 20 40
www.skanestadsmission.se
Org.nr 846004-8716

Revisionsberättelse

Till styrelsen i Stiftelsen Skåne Stadsmission , org.nr 846004-8716

Rapport om årsredovisningen

Uttalanden

Vi har utfört en revision av årsredovisningen för Stiftelsen Skåne Stadsmission för år 2021.

Enligt vår uppfattning har årsredovisningen upprättats i enlighet med årsredovisningslagen och ger en i alla väsentliga avseenden rättvisande bild av stiftelsens finansiella ställning per den 31 december 2021 och av dess finansiella resultat för året enligt årsredovisningslagen. Förvaltningsberättelsen är förenlig med årsredovisningens övriga delar.

Grund för uttalanden

Vi har utfört revisionen enligt International Standards on Auditing (ISA) och god revisionssed i Sverige. Vårt ansvar enligt dessa standarder beskrivs närmare i avsnittet *Revisorns ansvar*. Vi är oberoende i förhållande till stiftelsen enligt god revisorssed i Sverige och har i övrigt fullgjort vårt yrkesetiska ansvar enligt dessa krav.

Vi anser att de revisionsbevis vi har inhämtat är tillräckliga och ändamålsenliga som grund för våra uttalanden.

Annan information än årsredovisningen

Det är styrelsen som har ansvaret för den andra informationen. Med annan informationen syftar vi till sida 1 – 26 i årsredovisningen.

Vårt uttalande avseende årsredovisningen omfattar inte denna information och vi gör inget uttalande med bestyrkande avseende denna andra information.

I samband med vår revision av årsredovisningen är det vårt ansvar att läsa den information som identifieras ovan och överväga om informationen i väsentlig utsträckning är oförenlig med årsredovisningen. Vid denna genomgång beaktar vi även den kunskap vi i övrigt inhämtat under revisionen samt bedömer om informationen i övrigt verkar innehålla väsentliga felaktigheter.

Om vi, baserat på det arbete som har utförts avseende denna information, drar slutsatsen att den andra informationen innehåller en väsentlig felaktighet, är vi skyldiga att rapportera detta. Vi har inget att rapportera i det avseendet.

Styrelsens ansvar

Det är styrelsen som har ansvaret för att årsredovisningen upprättas och att den ger en rättvisande bild enligt årsredovisningslagen. Styrelsen ansvarar även för den interna kontroll som denna bedömer är nödvändig för att upprätta en årsredovisning som inte innehåller några väsentliga felaktigheter, vare sig dessa beror på oegentligheter eller misstag.

Vid upprättandet av årsredovisningen ansvarar styrelsen för bedömningen av stiftelsens förmåga att fortsätta verksamheten. Den upplyser, när så är tillämpligt, om förhållanden som kan påverka förmågan att fortsätta verksamheten och att använda antagandet om fortsatt drift. Antagandet om fortsatt drift tillämpas dock inte om styrelsen avser att likvidera stiftelsen, upphöra med verksamheten eller inte har något realistiskt alternativ till att göra något av detta.

Revisorns ansvar

Våra mål är att uppnå en rimlig grad av säkerhet om huruvida årsredovisningen som helhet inte innehåller några väsentliga felaktigheter, vare sig dessa beror på oegentligheter eller misstag, och att lämna en revisionsberättelse som innehåller våra uttalanden. Rimlig säkerhet är en hög grad av säkerhet, men är ingen garanti för att en revision som utförs enligt ISA och god revisionssed i Sverige alltid kommer att upptäcka en väsentlig felaktighet om en sådan finns. Felaktigheter kan uppstå på grund av oegentligheter eller misstag och anses vara väsentliga om de enskilt eller tillsammans rimligen kan förväntas påverka de ekonomiska beslut som användare fattar med grund i årsredovisningen.

Som del av en revision enligt ISA använder vi professionellt omdöme och har en professionellt skeptisk inställning under hela revisionen. Dessutom:

- identifierar och bedömer vi riskerna för väsentliga felaktigheter i årsredovisningen, vare sig dessa beror på oegentligheter eller misstag, utformar och utför granskningsåtgärder bland annat utifrån dessa risker och inhämtar revisionsbevis som är tillräckliga och ändamålsenliga för att utgöra en grund för våra uttalanden. Risken för att inte upptäcka en väsentlig felaktighet till följd av oegentligheter är högre än för en väsentlig felaktighet som beror på misstag, eftersom oegentligheter kan innefatta agerande i maskopi, förfalskning, avsiktliga utelämnanden, felaktig information eller åsidosättande av intern kontroll.
- skaffar vi oss en förståelse av den del av stiftelsens interna kontroll som har betydelse för vår revision för att utforma granskningsåtgärder som är lämpliga med hänsyn till omständigheterna, men inte för att uttala oss om effektiviteten i den interna kontrollen.
- utvärderar vi lämpligheten i de redovisningsprinciper som används och rimligheten i styrelsens uppskattningar i redovisningen och tillhörande upplysningar.
- drar vi en slutsats om lämpligheten i att styrelsen använder antagandet om fortsatt drift vid upprättandet av årsredovisningen. Vi drar också en slutsats, med grund i de inhämtade revisionsbevisen, om huruvida det finns någon väsentlig osäkerhetsfaktor som avser sådana händelser eller förhållanden som kan leda till betydande tvivel om stiftelsens förmåga att fortsätta verksamheten. Om vi drar slutsatsen att det finns en väsentlig osäkerhetsfaktor, måste vi i revisionsberättelsen fästa uppmärksamheten på upplysningarna i årsredovisningen om den väsentliga osäkerhetsfaktorn eller, om sådana upplysningar är otillräckliga, modifiera uttalandet om årsredovisningen. Våra slutsatser baseras på de revisionsbevis som inhämtas fram till datumet för revisionsberättelsen. Dock kan framtida händelser eller förhållanden göra att en stiftelse inte längre kan fortsätta verksamheten.
- utvärderar vi den övergripande presentationen, strukturen och innehållet i årsredovisningen, däribland upplysningarna, och om årsredovisningen återger de underliggande transaktionerna och händelserna på ett sätt som ger en rättvisande bild.

Vi måste informera styrelsen om bland annat revisionens planerade omfattning och inriktning samt tidpunkten för den. Vi måste också informera om betydelsefulla iakttagelser under revisionen, däribland de eventuella betydande brister i den interna kontrollen som vi identifierat.

Rapport om andra krav enligt lagar och andra författningar

Uttalande

Utöver vår revision av årsredovisningen har vi även utfört en revision av styrelsens förvaltning för Stiftelsen Skåne Stadsmission för år 2021.

Enligt vår uppfattning har styrelseledamöterna inte handlat i strid med stiftelselagen, stiftelseförordnandet eller årsredovisningslagen.

Grund för uttalande

Vi har utfört revisionen enligt god revisionssed i Sverige. Vårt ansvar enligt denna beskrivs närmare i avsnittet *Revisorns ansvar*. Vi är oberoende i förhållande till stiftelsen enligt god revisionssed i Sverige och har i övrigt fullgjort vårt yrkesetiska ansvar enligt dessa krav.

Vi anser att de revisionsbevis vi har inhämtat är tillräckliga och ändamålsenliga som grund för vårt uttalande.

Styrelsens ansvar

Det är styrelsen som har ansvaret för förvaltningen enligt stiftelselagen och stiftelseförordnandet.

Revisorns ansvar

Vårt mål beträffande revisionen av förvaltningen, och därmed vårt uttalande, är att inhämta revisionsbevis för att med en rimlig grad av säkerhet kunna bedöma om någon styrelseledamot i något väsentligt avseende:

- företagit någon åtgärd eller gjort sig skyldig till någon försummelse som kan föranleda ersättningsskyldighet mot stiftelsen eller om det finns skäl för entledigande, eller
- på något annat sätt handlat i strid med stiftelselagen, stiftelseförordnandet eller årsredovisningslagen.

Rimlig säkerhet är en hög grad av säkerhet, men ingen garanti för att en revision som utförs enligt god revisionssed i Sverige alltid kommer att upptäcka åtgärder eller försummelser som kan föranleda ersättningsskyldighet mot stiftelsen.

Som en del av en revision enligt god revisionssed i Sverige använder vi professionellt omdöme och har en professionellt skeptisk inställning under hela revisionen. Granskningen av förvaltningen grundar sig främst på revisionen av räkenskaperna. Vilka tillkommande granskningsåtgärder som utförs baseras på vår professionella bedömning med utgångspunkt i risk och väsentlighet. Det innebär att vi fokuserar granskningen på sådana åtgärder, områden och förhållanden som är väsentliga för verksamheten och där avsteg och överträdelser skulle ha särskild betydelse för stiftelsens situation. Vi går igenom och prövar fattade beslut, beslutsunderlag, vidtagna åtgärder och andra förhållanden som är relevanta för vårt uttalande.

Malmö dag som framgår av min signering

Öhrlings PricewaterhouseCoopers AB

Maria Danckler
Auktoriserad revisor

Deltagare

ÖHRLINGS PRICEWATERHOUSECOOPERS AB 556029-6740 Sverige

Signerat med Svenskt BankID

2022-05-16 17:58:37 UTC

Namn returnerat från Svenskt BankID: MARIA DANCKLER

Datum

Maria Danckler

Partner

Leveranskanal: E-post

Årsmöte

Skåne Stadsmission är en stiftelse. Stiftelsen har inget årsmöte eftersom stadgarna inte kräver det.

Skåne Stadsmission är en stiftelse. Stiftelsen har inget konstituerande möte då stadgarna inte kräver ett sådant.

Stadgar för stiftelsen Skåne Stadsmission

Antagna den 17 december 1992

Reviderade den

05 maj 1999 och fastställda av Lunds Domkapitel
01 april 2001 och fastställda av stiftsstyrelsen i Lunds stift
16 sept. 2005 och fastställda av stiftelsens styrelse
26 nov. 2007 och fastställda av stiftsstyrelsen i Lunds stift
10 sept. 2010 namnändring fastställd av Länsstyrelsen Skåne Län

§1

Ändamål

Skåne Stadsmission är en stiftelse, vilande på kristen grund, som har till ändamål att med egendom som kan tillfalla stiftelsen bedriva social och diakonal verksamhet bland hjälpbehövande och därvid verka för barns och ungdoms vård, fostran och utbildning.

§2

Tillsynsmyndighet

Länsstyrelsen i Skåne län.

§3

Styrelse

Mom. 1: Stiftelsen förvaltas av en styrelse som har sitt säte i Malmö.

Mom. 2: Styrelsen består av nio (9) ledamöter

Föreningen Malmö Stadsmission tillsätter en (1) ledamot

Stiftsstyrelsen i Lunds stift tillsätter tre (3) ledamöter

Malmö Kyrkliga Samfällighet tillsätter tre (3) ledamöter

Stiftelsens styrelse tillsätter två (2) ledamöter

Mandattiden för styrelsen är 4 år. Den av föreningen valde ledamoten samt styrelsens egna ledamöter skall första gången väljas för perioden 1993-1995. Övriga ledamöter väljes för mandatperioden vid de kyrkliga valen.

Mom. 3: Styrelsen väljer inom sig:

Ordförande

Viceordförande

Sekreterare

Mom. 4: Styrelsen är beslutsför när minst fem (5) ledamöter är närvarande. Beslut fattas med enkel majoritet. Vid lika röstetal äger ordförande utslagsröst.

Mom. 5: Styrelsen äger att för mandatperioden uppdra åt två eller flera ledamöter att två i förening teckna stiftelsens firma.

Mom. 6: Styrelsen sammanträder minst tre gånger årligen på kallelse av ordföranden eller vid förfall för denne av vice ordföranden. Kallelse till extra sammanträde ska ske så snart minst fyra ledamöter med angivande av särskilt ärende påkallar detta.

Styrelsen anställer och entledigar direktor och övrig personal. Direktor är för sin verksamhet ansvarig för styrelsen.

§4

Styrelsens befogenheter och åligganden

Inom ramen för den i §1 angivna målsättningen beslutar styrelsen om verksamhetens inriktning och utformning samt om åtgärder för att anskaffa medel till dess bedrivande. Styrelsen förvaltar stiftelsens tillgångar och skall årligen för januari månads utgång upprätta berättelse över verksamheten. Stiftelsens räkenskaper skall årligen vid samma tidpunkt hållas tillgängliga för revision.

§5

Räkenskaper och revision

Stiftelsens räkenskapsår omfattar tiden 1 januari till den 31 december. Förvaltningen granskas av två (2) revisorer eller ersättare för dessa. Kyrkofullmäktige i Malmö Kyrkliga Samfällighet och styrelsen för stiftelsen Skåne Stadsmission utser vardera en revisor och ersättare för denna. Minst en revisor skall vara auktoriserad.

§6

Stadgeändringar

Ändringar och tillägg till dessa stadgar beslutas av stiftsstyrelsen i Lunds stift. Ändring i §1 kan dock inte ske utan godkännande av kammarkollegiet.

§7

Upphörande

Stiftelsen må upphöra, om förändrade förhållanden eller eljest tvingande skäl påkallar detta. För beslut om upphörande gäller vad ändring av §1 i stadgarna förskrivit. Har upphörande beslutats, skall stiftelsens tillgångar tillfalla sådan verksamhet som tjänar ändamålet som anges i §1.